



แผนพัฒนาท้องถิ่น (พ.ศ.๒๕๖๖ - ๒๕๗๐) องค์การบริหารส่วนตำบลด่านช้าง (แก้ไขครั้งที่ ๒/๒๕๖๖)



องค์การบริหารส่วนตำบลด่านช้าง

Danchang Subdistrict Administrative Organization

จัดทำโดย

งานยุทธศาสตร์และแผนงาน

สำนักปลัด องค์การบริหารส่วนตำบลด่านช้าง



ประกาศองค์การบริหารส่วนตำบลด่านช้าง
เรื่อง ประกาศใช้แผนพัฒนาท้องถิ่น (พ.ศ. ๒๕๖๖ - ๒๕๗๐) แก้ไขครั้งที่ ๒/๒๕๖๖

เนื่องด้วยองค์การบริหารส่วนตำบลด่านช้าง ได้ดำเนินการจัดทำแผนพัฒนาท้องถิ่น (พ.ศ. ๒๕๖๖ - ๒๕๗๐) แก้ไขครั้งที่ ๒/๒๕๖๖ ตามพระราชบัญญัติสภาพัฒนาการและองค์การบริหารส่วนตำบล พ.ศ. ๒๕๓๗ แก้ไขเพิ่มเติมถึงฉบับที่ (ฉบับที่ ๗) พ.ศ. ๒๕๖๒ มาตรา ๖๙/๑ พระราชบัญญัติกำหนดแผนและขั้นตอนการกระจายอำนาจให้แก่องค์กรปกครองส่วนท้องถิ่น พ.ศ. ๒๕๔๒ หมวด ๒ มาตรา ๑๖ (๑) ระเบียบกระทรวงมหาดไทย ว่าด้วยการจัดทำแผนพัฒนาขององค์กรปกครองส่วนท้องถิ่น พ.ศ. ๒๕๔๘ และที่แก้ไขเพิ่มเติมถึง (ฉบับที่ ๓) พ.ศ. ๒๕๖๑ ประกอบกับหนังสือกระทรวงมหาดไทยที่ มท ๐๘๑๐.๓/ว ๖๐๘๖ ลงวันที่ ๑๙ สิงหาคม ๒๕๖๕ เรื่อง ชักซ้อมแนวทางปฏิบัติการใช้แผนพัฒนาท้องถิ่นขององค์กรปกครองส่วนท้องถิ่น เพื่อจัดทำบริการสาธารณะหรือกิจกรรมสาธารณะ ข้อ ๓.๙ เมื่อมีราชกิจจานุเบกษาประกาศใช้แผนพัฒนาเศรษฐกิจและสังคมแห่งชาติ ฉบับที่ ๑๓ (พ.ศ.๒๕๖๖ - ๒๕๗๐) ให้องค์กรปกครองส่วนท้องถิ่นนำหมุดหมายในแผนพัฒนาเศรษฐกิจและสังคมแห่งชาติ ฉบับที่ ๑๓ มาจัดทำรายละเอียดที่มีความสอดคล้องหรือเชื่อมโยงกับยุทธศาสตร์ชาติ ๒๐ ปี แผนพัฒนาจังหวัด/กลุ่มจังหวัด/ภาค ยุทธศาสตร์การพัฒนาขององค์กรปกครองส่วนท้องถิ่นในเขตจังหวัด และยุทธศาสตร์องค์กรปกครองส่วนท้องถิ่น ทั้งนี้ ให้ดำเนินการแล้วเสร็จภายใน ๑๒๐ วันนับแต่วันประกาศในราชกิจจานุเบกษา ซึ่งองค์การบริหารส่วนตำบลด่านช้างได้ดำเนินการเป็นที่เรียบร้อยแล้ว นั้น

ดังนั้น เพื่อให้เป็นไปตามระเบียบกระทรวงมหาดไทย ว่าด้วยการจัดทำแผนพัฒนาขององค์กรปกครองส่วนท้องถิ่น พ.ศ. ๒๕๔๘ และที่แก้ไขเพิ่มเติมถึง (ฉบับที่ ๓) พ.ศ. ๒๕๖๑ ประกอบกับหนังสือกระทรวงมหาดไทยที่ มท ๐๘๑๐.๓/ว ๖๐๘๖ . ลงวันที่ ๑๙ สิงหาคม ๒๕๖๕ เรื่อง ชักซ้อมแนวทางปฏิบัติการใช้แผนพัฒนาท้องถิ่นขององค์กรปกครองส่วนท้องถิ่น เพื่อจัดทำบริการสาธารณะหรือกิจกรรมสาธารณะ และเพื่อให้การบริหารงานขององค์การบริหารส่วนตำบลด่านช้างเป็นไปอย่างมีประสิทธิภาพและสามารถนำแผนพัฒนาไปใช้ได้ถูกต้อง รวมทั้งให้หน่วยงานที่เกี่ยวข้องและประชาชนทั่วไปได้รับทราบ องค์การบริหารส่วนตำบลด่านช้าง จึงประกาศใช้แผนพัฒนาท้องถิ่น (พ.ศ.๒๕๖๖ - ๒๕๗๐) แก้ไขครั้งที่ ๒/๒๕๖๖ โดยให้มีผล ณ วันที่ประกาศเป็นต้นไป ทั้งนี้สามารถขอดูหรือสอบถามเพิ่มเติมได้ที่ศูนย์ข้อมูลข่าวสารขององค์การบริหารส่วนตำบลด่านช้าง ณ ที่ทำการองค์การบริหารส่วนตำบลด่านช้าง

จึงประกาศให้ทราบโดยทั่วกัน

ประกาศ ณ วันที่ ๑๕ กุมภาพันธ์ พ.ศ. ๒๕๖๖

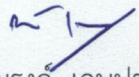
(นายณรงค์ เกษประทุม)

นายกองค์การบริหารส่วนตำบลด่านช้าง

คำนำ

ด้วยองค์การบริหารส่วนตำบลด่านช้าง มีภารกิจสำคัญในการปฏิบัติงานเพื่อพัฒนาคุณภาพชีวิตของประชาชนภายในตำบลด่านช้าง ภายใต้บทบัญญัติของรัฐธรรมนูญแห่งราชอาณาจักรไทย พ.ศ. ๒๕๖๐ ประกอบกับระเบียบกระทรวงมหาดไทยว่าด้วยการจัดทำแผนพัฒนาขององค์กรปกครองส่วนท้องถิ่น พ.ศ. ๒๕๔๘ แก้ไขเพิ่มเติม (ฉบับที่ ๒) พ.ศ. ๒๕๕๙ และ (ฉบับที่ ๓) พ.ศ. ๒๕๖๑ ได้กำหนดให้องค์กรปกครองส่วนท้องถิ่นมีอำนาจและหน้าที่ในการจัดทำแผนพัฒนาท้องถิ่นของตนเอง แผนพัฒนาท้องถิ่น หมายถึง แผนพัฒนาขององค์กรปกครองส่วนท้องถิ่น โดยคณะกรรมการพัฒนาท้องถิ่นรับทราบความต้องการ ประเด็น การพัฒนาและประเด็นที่เกี่ยวข้องตลอดจนความช่วยเหลือทางวิชาการและแนวทางปฏิบัติที่เหมาะสมกับสภาพพื้นที่ เพื่อนำมากำหนดแนวทางการจัดทำแผนพัฒนาท้องถิ่น โดยให้นำข้อมูลพื้นฐานในการพัฒนาจากหน่วยงานต่าง ๆ และข้อมูลในการจัดทำแผนพัฒนาหมู่บ้านหรือแผนชุมชนมาพิจารณาประกอบการจัดทำแผนพัฒนาท้องถิ่น

และตามประกาศราชกิจจานุเบกษา เมื่อวันที่ ๑ พฤศจิกายน ๒๕๖๕ เรื่องแผนพัฒนาเศรษฐกิจและสังคมแห่งชาติ ฉบับที่ ๑๓ (พ.ศ. ๒๕๖๖ - ๒๕๗๐) เพื่อใช้เป็นกรอบการพัฒนาประเทศในระยะ ๕ ปี ภายใต้แผนพัฒนาเศรษฐกิจและสังคมแห่งชาติ ฉบับที่ ๑๓ มีความมุ่งหมายที่จะเร่งเพิ่มศักยภาพของประเทศในการรับมือกับความเสี่ยงที่อาจส่งผลกระทบต่อฐานแรงและเสริมสร้างความสามารถในการสร้างสรรค์ประโยชน์จากโอกาสที่เกิดขึ้นได้อย่างเหมาะสมและทัน่วงที การกำหนดทิศทางการพัฒนาประเทศในระยะของแผนพัฒนาเศรษฐกิจและสังคมแห่งชาติ ฉบับที่ ๑๓ จึงมีวัตถุประสงค์เพื่อพลิกโฉมประเทศไทยสู่ “สังคมก้าวหน้า เศรษฐกิจสร้างมูลค่าอย่างยั่งยืน”

เพื่อให้แผนพัฒนาเศรษฐกิจและสังคมแห่งชาติ ฉบับที่ ๑๓ (พ.ศ. ๒๕๖๖ - ๒๕๗๐) มีความสอดคล้องกับแผนพัฒนาท้องถิ่น องค์การบริหารส่วนตำบลด่านช้าง จึงได้นำเหตุผลของแผนพัฒนาเศรษฐกิจและสังคมแห่งชาติ ฉบับที่ ๑๓ (พ.ศ. ๒๕๖๖ - ๒๕๗๐) มาจัดทำเป็นแนวทางหรือกรอบของการแก้ไขแผนพัฒนาท้องถิ่น (พ.ศ. ๒๕๖๖ - ๒๕๗๐) แก้ไขครั้งที่ ๒/๒๕๖๖ ทั้งนี้ ให้ดำเนินการแล้วเสร็จภายใน ๑๒๐ วันนับแต่วันประกาศในราชกิจจานุเบกษา

เพื่อให้การดำเนินงานองค์การบริหารส่วนตำบลด่านช้าง เป็นไปตามระเบียบกระทรวงมหาดไทยว่าด้วยการจัดทำแผนพัฒนาขององค์กรปกครองส่วนท้องถิ่น พ.ศ. ๒๕๔๘ แก้ไขเพิ่มเติม (ฉบับที่ ๒) พ.ศ. ๒๕๕๙ และ (ฉบับที่ ๓) พ.ศ. ๒๕๖๑ และหนังสือสั่งการที่เกี่ยวข้อง องค์การบริหารส่วนตำบลด่านช้าง จึงได้ดำเนินการแก้ไขแผนพัฒนาท้องถิ่น (พ.ศ. ๒๕๖๖ - ๒๕๗๐) แก้ไขครั้งที่ ๒/๒๕๖๖ ขึ้น และองค์การบริหารส่วนตำบลด่านช้าง หวังเป็นอย่างยิ่งว่าแผนพัฒนาท้องถิ่น (พ.ศ. ๒๕๖๖ - ๒๕๗๐) แก้ไขครั้งที่ ๒/๒๕๖๖ ขององค์การบริหารส่วนตำบลด่านช้าง ฉบับนี้จะเป็แนวทางในการพัฒนาตำบลด่านช้างให้มีประสิทธิภาพและสามารถตอบสนองความต้องการของประชาชนได้อย่างแท้จริง

องค์การบริหารส่วนตำบลด่านช้าง

สารบัญ

คำนำ

สารบัญ

ส่วนที่ ๒ ยุทธศาสตร์การพัฒนากองครักษ์ส่วนท้องถิ่น	๖
ส่วนที่ ๓ การนำแผนพัฒนาท้องถิ่นไปสู่การปฏิบัติ	๔๑
บัญชีสรุปโครงการพัฒนาแก้ไขป้ิงประมาณ	๔๖
รายละเอียดโครงการพัฒนาแก้ไขป้ิงประมาณ	๔๗
บัญชีสรุปโครงการพัฒนา	๕๒
ยุทธศาสตร์ที่ ๑ การพัฒนาด้านโครงสร้างพื้นฐาน และระบบสาธารณูปโภค สาธารณูปการ	
๑.๑ ก่อสร้าง ปรับปรุง บำรุงรักษา ถนน สะพาน พัฒนาระบบคมนาคมขนส่งภายในตำบลและเชื่อมโยงระหว่างตำบล	
(๑) แผนงานอุตสาหกรรมและการโยธา	๕๘
(๒) แผนงานเคหะและชุมชน	๑๔๓
๑.๒ ก่อสร้างพัฒนาระบบประปาหมู่บ้าน	
(๑) แผนงานอุตสาหกรรมและการโยธา	๑๔๘
(๒) แผนงานเคหะและชุมชน	๑๗๗
๑.๓. พัฒนาระบบไฟฟ้าสาธารณะ	
(๑) แผนงานอุตสาหกรรมและการโยธา	๑๗๘
(๒) แผนงานเคหะและชุมชน	๑๘๗
๑.๔. ก่อสร้าง ปรับปรุง และพัฒนาแหล่งน้ำเพื่อการเกษตร	
(๑) แผนงานอุตสาหกรรมและการโยธา	๑๘๘
(๒) แผนงานการเกษตร	๑๙๓
๑.๕. ก่อสร้าง ปรับปรุง ระบบสาธารณูปการให้ได้มาตรฐาน	
(๑) แผนงานอุตสาหกรรมและการโยธา	๑๙๗
ยุทธศาสตร์ที่ ๒ การพัฒนาด้านการสาธารณสุข และการจัดการทรัพยากรธรรมชาติและสิ่งแวดล้อม	
๒.๑ บริหารจัดการขยะและสิ่งปฏิกูล ส่งเสริมกิจกรรมคัดแยกขยะ	
(๑) แผนงานเคหะและชุมชน	๒๐๕
๒.๒ ส่งเสริมกิจกรรมการอนุรักษ์ทรัพยากรธรรมชาติและสิ่งแวดล้อม	
(๑) แผนงานการเกษตร	๒๐๘
๒.๓ ส่งเสริมและป้องกันปัญหาสิ่งแวดล้อม ด้านมลพิษทางอากาศ	
(๑) แผนงานการเกษตร	๒๑๓

๒.๔ การส่งเสริมสุขภาพอนามัย ป้องกันและแก้ไขปัญหาโรคติดต่อ

- (๑) แผนงานสาธารณสุข ๒๑๔
- (๒) แผนงานการพาณิชย์ ๒๒๙

ยุทธศาสตร์ที่ ๓ การพัฒนาด้านการท่องเที่ยว เศรษฐกิจพาณิชย์ การเกษตรและอุตสาหกรรม

๓.๑ ส่งเสริม สนับสนุนการเรียนรู้ภาคการเกษตร ด้านการผลิต เทคโนโลยีสมัยใหม่ การแปรรูปตามแนวพระราชดำริเศรษฐกิจพอเพียง

- (๑) แผนงานการเกษตร ๒๓๐

๓.๒ ส่งเสริมให้ความรู้พัฒนาอาชีพ เพิ่มพูนทักษะ ให้แก่ประชาชน กลุ่มอาชีพตลอดจน ผู้สูงอายุ ผู้พิการ ทุกภาคส่วนการผลิต

- (๑) แผนงานสร้างความเข้มแข็งของชุมชน ๒๓๕

๓.๓ ส่งเสริมสถานที่ท่องเที่ยวให้ได้มาตรฐานแหล่งท่องเที่ยวเชิงนิเวศ ตามศักยภาพของพื้นที่ ตลอดจนส่งเสริมการท่องเที่ยวภายในตำบล

- (๑) แผนงานการศาสนา วัฒนธรรม และนันทนาการ ๒๓๗

ยุทธศาสตร์ที่ ๔ การพัฒนาการศึกษา ศาสนา วัฒนธรรมอันดีงาม และนันทนาการภูมิปัญญาท้องถิ่น

๔.๑ การส่งเสริมการศึกษาและเพิ่มช่องทางในการรับรู้ข้อมูลข่าวสารด้านการศึกษา

- (๑) แผนงานการศึกษา ๒๔๐
- (๒) แผนงานสังคมสงเคราะห์ ๒๔๘

๔.๓ การส่งเสริมกิจกรรมทางศาสนา ขนบธรรมเนียม จารีตประเพณี ศิลปวัฒนธรรม ภูมิปัญญาท้องถิ่น

- (๑) แผนงานการศาสนา วัฒนธรรมและนันทนาการ ๒๔๙

๔.๔ การส่งเสริมการกีฬาและกิจกรรมนันทนาการ

- (๑) แผนงานการศาสนา วัฒนธรรม และนันทนาการ ๒๕๑

ยุทธศาสตร์ที่ ๕ การพัฒนาระดับคุณภาพชีวิต และความปลอดภัยในชีวิตและทรัพย์สิน

๕.๑ การรักษาความสงบเรียบร้อย ความปลอดภัยในชีวิตและทรัพย์สินของประชาชน

- (๑) แผนงานการรักษาความสงบภายใน ๒๕๘

๕.๒ การป้องกันและแก้ไขปัญหาภัยเสพติด

- (๑) แผนงานสาธารณสุข ๒๖๔

๕.๓ การส่งเสริมคุณภาพชีวิตและการแก้ไขปัญหาสังคม

- (๑) แผนงานสร้างความเข้มแข็งของชุมชน ๒๖๘
- (๒) แผนงานสังคมสงเคราะห์ ๒๖๙

ยุทธศาสตร์ที่ ๖ การพัฒนาด้านการเมือง และบริหารจัดการที่ดี

๖.๑ ส่งเสริมการมีส่วนร่วมของประชาชนในการบริหารงานท้องถิ่น

- (๑) แผนงานบริหารงานทั่วไป ๒๗๒

๖.๒ การส่งเสริมและสนับสนุนกิจกรรม ในระบอบประชาธิปไตย กิจกรรมเทิดทูลสถาบันพระมหากษัตริย์	
(๑) แผนงานบริหารงานทั่วไป	๒๗๔
(๒) แผนงานสร้างความเข้มแข็งของชุมชน	๒๗๖
๖.๓ ส่งเสริม พัฒนาบุคลากรและการบริหารจัดการที่ดี	
(๑) แผนงานบริหารงานทั่วไป	๒๗๗
๖.๔ การพัฒนาอุปกรณ์เครื่องมือเครื่องใช้ และสถานที่สำหรับการปฏิบัติงาน	
(๑) แผนงานบริหารงานทั่วไป	๒๘๐
บัญชีสรุปโครงการพัฒนาที่นำมาจากแผนพัฒนาหมู่บ้านหรือแผนชุมชน	๒๘๑
โครงการพัฒนาที่นำมาจากแผนพัฒนาหมู่บ้านหรือแผนชุมชน	
ยุทธศาสตร์ที่ ๑ การพัฒนาด้านโครงสร้างพื้นฐาน และระบบสาธารณูปโภค สาธารณูปการ	
๑.๑ ก่อสร้าง ปรับปรุง บำรุงรักษา ถนน สะพาน พัฒนาระบบคมนาคมขนส่งภายในตำบลและเชื่อมโยงระหว่างตำบล	
(๑) แผนงานอุตสาหกรรมและการโยธา	๒๘๔
(๒) แผนงานเคหะและชุมชน	๓๐๐
๑.๒. พัฒนาระบบประปาหมู่บ้าน	
(๑) แผนงานอุตสาหกรรมและการโยธา	๓๐๒
๑.๓. พัฒนาระบบไฟฟ้าสาธารณะ	
(๑) แผนงานอุตสาหกรรมและการโยธา	๓๐๘
๑.๔. ก่อสร้าง ปรับปรุง และพัฒนาแหล่งน้ำเพื่อการเกษตร	
(๑) แผนงานอุตสาหกรรมและการโยธา	๓๑๐
(๒) แผนงานการเกษตร	๓๑๒
๑.๕. ก่อสร้าง ปรับปรุง ระบบสาธารณูปการให้ได้มาตรฐาน	
(๑) แผนงานอุตสาหกรรมและการโยธา	๓๑๓
ยุทธศาสตร์ที่ ๓ การพัฒนาด้านการท่องเที่ยว เศรษฐกิจพาณิชย์ การเกษตรและอุตสาหกรรม	
(๑) แผนงานการศาสนา วัฒนธรรม และนันทนาการ	๓๑๔
ยุทธศาสตร์ที่ ๔ การพัฒนาการศึกษา ศาสนา วัฒนธรรมอันดีงาม และนันทนาการภูมิปัญญาท้องถิ่น	
(๑) แผนงานการศาสนา วัฒนธรรม และนันทนาการ	๓๑๕
ยุทธศาสตร์ที่ ๕ การพัฒนาระดับคุณภาพชีวิต และความปลอดภัยในชีวิตและทรัพย์สิน	
(๑) แผนงานการรักษาความสงบภายใน	๓๑๖

บัญชีสรุปโครงการ สำหรับโครงการที่เกินศักยภาพฯ ๓๑๗

โครงการที่เกินศักยภาพขององค์กรปกครองส่วนท้องถิ่นที่ใช้สำหรับการประสานแผนพัฒนาท้องถิ่น

ยุทธศาสตร์ที่ ๑ การพัฒนาด้านโครงสร้างพื้นฐาน และระบบสาธารณูปโภค สาธารณูปการ

๑.๑ กลยุทธ์ก่อสร้าง ปรับปรุง บำรุงรักษา ถนน สะพาน พัฒนาระบบคมนาคมขนส่งภายในตำบลและ
เชื่อมโยงระหว่างตำบล

(๑) แผนงานอุตสาหกรรมและการโยธา ๓๑๘

๑.๒. พัฒนาระบบประปาหมู่บ้าน

(๑) แผนงานอุตสาหกรรมและการโยธา ๓๒๗

๑.๕. ก่อสร้าง ปรับปรุง ระบบสาธารณูปการให้ได้มาตรฐาน

(๑) แผนงานอุตสาหกรรมและการโยธา ๓๓๔

ยุทธศาสตร์ที่ ๓ การพัฒนาด้านการท่องเที่ยว เศรษฐกิจพาณิชย์ การเกษตรและอุตสาหกรรม

๓.๓ ส่งเสริมสถานที่ท่องเที่ยวให้ได้มาตรฐานแหล่งท่องเที่ยวเชิงนิเวศ ตามศักยภาพของพื้นที่ ตลอดจน
ส่งเสริมการท่องเที่ยวภายในตำบล

(๑) แผนงานการศาสนา วัฒนธรรม และนันทนาการ ๓๓๕

บัญชีครุภัณฑ์ ๓๓๖

ส่วนที่ ๒

ยุทธศาสตร์การพัฒนากองกรปกครองส่วนท้องถิ่น

๒. แผนพัฒนาเศรษฐกิจและสังคมแห่งชาติ ฉบับที่ ๑๓ (พ.ศ.๒๕๖๖ - ๒๕๗๐) (ฉบับปัจจุบัน)



แผนพัฒนาเศรษฐกิจและสังคมแห่งชาติ ฉบับที่ ๑๓ (พ.ศ. ๒๕๖๖ - ๒๕๗๐) มีสถานะเป็นแผนระดับที่ ๒ ซึ่งเป็นกลไกที่สำคัญในการแปลงยุทธศาสตร์ชาติไปสู่การปฏิบัติและใช้เป็นกรอบสำหรับการจัดทำแผนระดับที่ ๓ เพื่อให้การดำเนินงานของภาคีการพัฒนาที่เกี่ยวข้องสามารถสนับสนุนการบรรลุเป้าหมายตามยุทธศาสตร์ชาติ ตามกรอบระยะเวลาที่คาดหวังไว้ได้โดยพระราชบัญญัติสภาพัฒนาการเศรษฐกิจและสังคมแห่งชาติ พ.ศ. ๒๕๖๑ บัญญัติให้แผนพัฒนาเศรษฐกิจและสังคมแห่งชาติ ฉบับที่ ๑๒ มีผลบังคับใช้ตั้งแต่วันที่ ๓๐ กันยายน ๒๕๖๕ ส่งผลให้กรอบระยะเวลา ๕ ปีของแผนพัฒนาเศรษฐกิจและสังคมแห่งชาติ ฉบับที่ ๑๓ เริ่มต้น ในวันที่ ๑ ตุลาคม ๒๕๖๕ ครอบคลุมปีงบประมาณ พ.ศ. ๒๕๖๖ - ๒๕๗๐ ซึ่งเป็นระยะ ๕ ปีที่สองของยุทธศาสตร์ชาติ ในการกำหนดทิศทางของแผนพัฒนาฯ ฉบับที่ ๑๓ ให้ประเทศสามารถก้าวข้ามความท้าทายต่าง ๆ เพื่อให้ “ประเทศไทยมีความมั่นคง มั่งคั่ง ยั่งยืน เป็นประเทศพัฒนาแล้ว ด้วยการพัฒนาตามหลักปรัชญาของเศรษฐกิจพอเพียง” ตามเจตนารมณ์ของยุทธศาสตร์ชาติ ได้อาศัยหลักการและแนวคิด ๔ ประการ ดังนี้

๑. หลักปรัชญาของเศรษฐกิจพอเพียง โดยสืบสาน รักษา ต่อยอดการพัฒนาตามหลักปรัชญาของเศรษฐกิจพอเพียง ผ่านการกำหนดทิศทางการพัฒนาประเทศอย่างมีเหตุผล ความพอประมาณ ภูมิคุ้มกัน บนฐานของความรู้ คุณธรรม และความเพียร โดยคำนึงถึงความสอดคล้องกับสถานการณ์และเงื่อนไขระดับประเทศและระดับโลกทั้งในปัจจุบันและอนาคตอันใกล้ และศักยภาพของทุนทางเศรษฐกิจ ทุนทางสังคมและทุนทางทรัพยากรธรรมชาติและสิ่งแวดล้อมของประเทศ ให้มีความสำคัญกับการเสริมสร้างความสมดุลในมิติต่าง ๆ ทั้งความสมดุลระหว่างการพัฒนาความสามารถในการแข่งขันกับต่างประเทศกับความสามารถในการพึ่งตนเองได้อย่างมั่นคง ความสมดุลของการกระจายโอกาสเพื่อลดความเหลื่อมล้ำระหว่างกลุ่มคนและพื้นที่ และความสมดุลทางธรรมชาติเพื่อให้คนอยู่ร่วมกับทรัพยากรธรรมชาติและสิ่งแวดล้อมได้อย่างยั่งยืน รวมถึงการบริหารจัดการองค์ความรู้ต่าง ๆ ของประเทศให้พร้อมรับมือกับความเสี่ยงที่เกิดจากการเปลี่ยนแปลงทั้งภายนอกและภายในประเทศ นอกจากนี้ในการวางแผนและการขับเคลื่อนแผนไปสู่การปฏิบัติต้องอาศัยองค์ความรู้ทางวิชาการที่รอบด้านและ

พิจารณาด้วยความรอบคอบ ควบคู่กับการยึดถือผลประโยชน์ของประชาชนส่วนรวมเป็นที่ตั้ง และมุ่งมั่นผลักดันให้ การพัฒนาบรรลุเป้าหมายที่ตั้งไว้

๒. การสร้างความสามารถในการ “ล้มแล้ว ลุกไว” โดยมุ่งเน้นการพัฒนาใน ๓ ระดับ ประกอบด้วย

๑) การพร้อมรับ หรือ ระดับ “อยู่รอด” ในการแก้ไขข้อจำกัดหรือจุดอ่อนที่มีอยู่ ซึ่งเป็นผลให้ประชาชนประสบ ความยากลำบากในการดำรงชีวิตหรือทำให้ประเทศมีความเปราะบางต่อการเปลี่ยนแปลงจากภายนอกและภายใน รวมถึงการสร้างความพร้อมในทุกระดับในการรับมือกับสภาวะวิกฤติที่อาจเกิดขึ้นให้สามารถฟื้นคืนสู่ภาวะปกติได้ อย่างรวดเร็ว

๒) การปรับตัว หรือ ระดับ “พอเพียง” ในการปรับเปลี่ยนปัจจัยที่จำเป็นเพื่อเสริมสร้างความมั่นคง ทางเศรษฐกิจ สังคม และสิ่งแวดล้อม ตั้งแต่ในระดับครอบครัว ชุมชน พื้นที่ และประเทศ รวมถึงปรับทิศทาง รูปแบบ และแนวทางการพัฒนาให้สอดคล้องกับกระแสการเปลี่ยนแปลงของโลกยุคใหม่ และ

๓) การเปลี่ยนแปลง เพื่อพร้อมเติบโตอย่างยั่งยืน หรือ ระดับ “ยั่งยืน” ในการผลักดันให้เกิดการเปลี่ยนแปลงเชิงโครงสร้างในมิติต่าง ๆ เพื่อเสริมสร้างความสามารถของบุคคลและสังคมในการพัฒนาอย่างต่อเนื่อง รวมทั้งเพื่อสนับสนุนให้ประเทศ สามารถเติบโตได้อย่างมีคุณภาพและยั่งยืน

๓. เป้าหมายการพัฒนาอย่างยั่งยืนของสหประชาชาติ โดยกำหนดทิศทางการพัฒนาที่อยู่บนพื้นฐาน ของแนวคิด “ไม่ทิ้งใครไว้ข้างหลัง” มุ่งเสริมสร้างคุณภาพชีวิตที่ดีให้กับประชาชนทุกกลุ่ม ทั้งในมิติของการมี ปัจจัยที่จำเป็นสำหรับการดำรงชีวิตขั้นพื้นฐานที่เพียงพอ การมีสภาพแวดล้อมที่ดี การมีปัจจัยสนับสนุนให้มี สุขภาพที่สมบูรณ์ทั้งทางร่างกายและจิตใจ การมีโอกาที่จะใช้ศักยภาพของตนในการสร้างความเป็นอยู่ที่ดี และ การมุ่งส่งต่อทรัพยากรธรรมชาติและสิ่งแวดล้อมที่ดีไปยังคนรุ่นต่อไป

๔. การพัฒนาเศรษฐกิจชีวภาพ เศรษฐกิจหมุนเวียน เศรษฐกิจสีเขียว โดยให้ความสำคัญกับการ ประยุกต์ใช้องค์ความรู้ทางด้านวิทยาศาสตร์ เทคโนโลยีสมัยใหม่ และความคิดสร้างสรรค์ เพื่อสร้างมูลค่าเพิ่มทาง เศรษฐกิจ ควบคู่กับการรักษาความสมดุลระหว่างการอนุรักษ์และการใช้ประโยชน์จากฐานทรัพยากรธรรมชาติและ ความหลากหลายทางชีวภาพ รวมถึงการปรับเปลี่ยนรูปแบบการผลิต การให้บริการและการบริโภคเพื่อลด ผลกระทบต่อสิ่งแวดล้อม

๒.๑ วัตถุประสงค์และเป้าหมายการพัฒนา

การพัฒนาประเทศในระยะ ๕ ปี ของแผนพัฒนาฯ ฉบับที่ ๑๓ ให้สามารถก้าวข้ามความท้าทายที่เป็น อุปสรรคต่อการบรรลุเป้าหมายตามยุทธศาสตร์ชาติ จำเป็นจะต้องเร่งแก้ไขจุดอ่อนและข้อจำกัดของประเทศที่มีอยู่ เดิม รวมทั้งเพิ่มศักยภาพในการรับมือกับความเสี่ยงสำคัญที่มาจากการเปลี่ยนแปลงของบริษัท ทั้งจากภายนอก และภายใน ตลอดจนการเสริมสร้างความสามารถในการสร้างสรรค์ประโยชน์จากโอกาสที่เกิดขึ้นได้อย่างเหมาะสม และทัน่วงทีด้วยเหตุนี้ การกำหนดทิศทางการพัฒนาประเทศในระยะของแผนพัฒนาฯ ฉบับที่ ๑๓ จึงมี วัตถุประสงค์เพื่อพลิกโฉมประเทศไทยสู่ “สังคมก้าวหน้า เศรษฐกิจสร้างมูลค่า อย่างยั่งยืน” ซึ่งหมายถึงการ สร้างการเปลี่ยนแปลงที่ครอบคลุมตั้งแต่ระดับโครงสร้าง นโยบาย และกลไก เพื่อมุ่งเสริมสร้างสังคมที่ก้าวหน้า พลวัตของโลกและเกื้อหนุนให้คนไทยมีโอกาสที่จะพัฒนาตนเองได้อย่างเต็มศักยภาพ พร้อมกับการยกระดับ กิจกรรมการผลิตและการให้บริการให้สามารถสร้างมูลค่าเพิ่มที่สูงขึ้น โดยอยู่บนพื้นฐานของความยั่งยืนทาง สิ่งแวดล้อมเพื่อให้เป็นไปตามวัตถุประสงค์ข้างต้น แผนพัฒนาฯ ฉบับที่ ๑๓ จึงได้กำหนดเป้าหมายหลักของการ พัฒนา จำนวน ๕ ประการ ประกอบด้วย

๒.๑.๑ การปรับโครงสร้างภาคการผลิตและบริการสู่เศรษฐกิจฐานนวัตกรรม มุ่งยกระดับขีดความสามารถในการแข่งขันของภาคการผลิตและบริการสำคัญ ผ่านการผลักดันส่งเสริมการสร้างความมูลค่าเพิ่มโดยใช้ นวัตกรรม เทคโนโลยี และความคิดสร้างสรรค์ ที่ตอบโจทย์พัฒนาการของสังคมยุคใหม่และเป็นมิตรต่อสิ่งแวดล้อม พร้อมทั้งให้ความสำคัญกับการเชื่อมโยงเศรษฐกิจท้องถิ่นและผู้ประกอบการรายย่อยกับห่วงโซ่มูลค่าของภาคการผลิตและบริการเป้าหมาย รวมถึงพัฒนาระบบนิเวศที่ส่งเสริมการค้าการลงทุนและนวัตกรรม

๒.๑.๒ การพัฒนาคนสำหรับโลกยุคใหม่ มุ่งพัฒนาให้คนไทยมีทักษะและคุณลักษณะที่เหมาะสมกับโลกยุคใหม่ ทั้งทักษะในด้านความรู้ ทักษะทางพฤติกรรมและคุณลักษณะตามบรรทัดฐานที่ดีของสังคมและเร่งรัดการเตรียมพร้อมกำลังคนให้มีคุณภาพสอดคล้องกับความต้องการของตลาดแรงงาน และเอื้อต่อการปรับโครงสร้างเศรษฐกิจไปสู่ภาคการผลิตและบริการเป้าหมายที่มีศักยภาพและผลิตภาพสูงขึ้น รวมทั้งให้ความสำคัญกับการสร้างหลักประกันและความคุ้มครองทางสังคมที่สามารถส่งเสริมความมั่นคงในชีวิต

๒.๑.๓ การมุ่งสู่สังคมแห่งโอกาสและเป็นธรรม มุ่งลดความเหลื่อมล้ำทางเศรษฐกิจและสังคมทั้งในเชิงรายได้พื้นที่ ความมั่งคั่งและการแข่งขันของภาคธุรกิจ ด้วยการสนับสนุนช่วยเหลือกลุ่มเปราะบางและผู้ด้อยโอกาสให้มีโอกาสในการเลื่อนสถานะทางเศรษฐกิจและสังคม กระจายโอกาสทางเศรษฐกิจและจัดให้มีบริการสาธารณะที่มีคุณภาพอย่างทั่วถึงและเท่าเทียมในทุกพื้นที่ พร้อมทั้งเพิ่มโอกาสในการแข่งขันของภาคธุรกิจให้เปิดกว้างและเป็นธรรม

๒.๑.๔ การเปลี่ยนผ่านการผลิตและบริการไปสู่ความยั่งยืน มุ่งลดการก่อกมลพิษ ควบคู่ไปกับการผลักดันให้เกิดการใช้ทรัพยากรธรรมชาติอย่างมีประสิทธิภาพและสอดคล้องกับขีดความสามารถในการรองรับของระบบนิเวศ ตลอดจนลดปริมาณการปล่อยก๊าซเรือนกระจกเพื่อให้ประเทศไทยบรรลุเป้าหมายความเป็นกลางทางคาร์บอนภายในปี ๒๕๙๓ และบรรลุเป้าหมายการปล่อยก๊าซเรือนกระจกสุทธิเป็นศูนย์ภายในปี ๒๖๐๘

๓.๑.๕ การเสริมสร้างความสามารถของประเทศในการรับมือกับการเปลี่ยนแปลงและความเสี่ยง ภายใต้บริบทโลกใหม่ มุ่งสร้างความพร้อมในการรับมือและแสวงหาโอกาสจากการเป็นสังคมสูงวัย การเปลี่ยนแปลงสภาพภูมิอากาศ ภัยโรคระบาด และภัยคุกคามทางไซเบอร์ พัฒนาโครงสร้างพื้นฐานและกลไกทางสถาบันที่เอื้อต่อการเปลี่ยนแปลงสู่ดิจิทัล รวมทั้งปรับปรุงโครงสร้างและระบบการบริหารงานของภาครัฐให้สามารถตอบสนองต่อการเปลี่ยนแปลงของบริบททางเศรษฐกิจ สังคม และเทคโนโลยีได้อย่างทันเวลา มีประสิทธิภาพ และมีธรรมาภิบาล

๒.๑.๕ การเสริมสร้างความสามารถของประเทศในการรับมือกับการเปลี่ยนแปลงและความเสี่ยงภายใต้บริบทโลกใหม่ มุ่งสร้างความพร้อมในการรับมือและแสวงหาโอกาสจากการเป็นสังคมสูงวัย การเปลี่ยนแปลงสภาพภูมิอากาศ ภัยโรคระบาด และภัยคุกคามทางไซเบอร์ พัฒนาโครงสร้างพื้นฐานและกลไกทางสถาบันที่เอื้อต่อการเปลี่ยนแปลงสู่ดิจิทัล รวมทั้งปรับปรุงโครงสร้างและระบบการบริหารงานของภาครัฐให้สามารถตอบสนองต่อการเปลี่ยนแปลงของบริบททางเศรษฐกิจ สังคม และเทคโนโลยีได้อย่างทันเวลามีประสิทธิภาพ และมีธรรมาภิบาล

โดยตัวชี้วัดและค่าเป้าหมายของแต่ละเป้าหมายหลัก มีดังนี้

เป้าหมายหลัก	ตัวชี้วัด	สถานะปัจจุบัน	ค่าเป้าหมายในปี ๒๕๗๐
๑.การปรับโครงสร้างภาคการผลิตและบริการสู่เศรษฐกิจฐานนวัตกรรม	รายได้ประชาชาติต่อหัว	๗,๐๙๗ เหรียญสหรัฐต่อปี (๒๒๗,๐๐๐ บาท) ในปี ๒๕๖๔	๙,๓๐๐ เหรียญสหรัฐต่อปี (๓๐๐,๐๐๐ บาท)
๒.การพัฒนาคนสำหรับโลกยุคใหม่	ดัชนีความก้าวหน้าของคน (ประกอบด้วยตัวชี้วัดใน ๘ ด้าน ได้แก่ สุขภาพ การศึกษา ชีวิตการงาน รายได้ที่อยู่อาศัยและสภาพแวดล้อม ชีวิตครอบครัวและชุมชน การคมนาคมและการสื่อสาร และการมีส่วนร่วม)	๐.๖๕๐๑ (ความก้าวหน้าของคนอยู่ในระดับปานกลาง) ในปี ๒๕๖๓	๐.๗๒๐๙ (ความก้าวหน้าของคนอยู่ในระดับสูง)
๓.การมุ่งสู่สังคมแห่งโอกาสและความเป็นธรรม	ความแตกต่างของความเป็นอยู่ (รายจ่าย) ระหว่างกลุ่มประชากรที่มีฐานะทางเศรษฐกิจสูงสุด ร้อยละ ๑๐ และต่ำสุดร้อยละ ๔๐	๕.๖๘ เท่า ในปี ๒๕๖๓	ต่ำกว่า ๕ เท่า
๔.การเปลี่ยนผ่านการผลิตและบริการไปสู่ความยั่งยืน	ปริมาณการปล่อยก๊าซเรือนกระจก	ในปี ๒๕๖๒ การปล่อยก๊าซเรือนกระจกในภาคพลังงานและขนส่ง ลดลงร้อยละ ๑๗ เมื่อเทียบกับปริมาณการปล่อยก๊าซเรือนกระจกในกรณีปกติ	การปล่อยก๊าซเรือนกระจกโดยรวม (ครอบคลุมภาคพลังงาน/คมนาคม และขนส่ง/กระบวนการทางอุตสาหกรรม/การจัดการของเสีย) ลดลงไม่น้อยกว่าร้อยละ ๒๐ เมื่อเทียบกับปริมาณการปล่อยก๊าซเรือนกระจกในกรณีปกติ
๕.การเสริมสร้างความสามารถของประเทศในการรับมือกับการเปลี่ยนแปลงและเตรียมความพร้อมด้านสุขภาพ	ดัชนีรวมสะท้อนความสามารถในการรับมือกับการเปลี่ยนแปลง ประกอบด้วย ๔ ตัวชี้วัดย่อย ได้แก่		
	๑) ชีตความสามารถของการปฏิบัติตามกฎอนามัยระหว่างประเทศและการเตรียมความพร้อมฉุกเฉินด้านสุขภาพ	ร้อยละ ๘๕ ในปี ๒๕๖๓	ร้อยละ ๙๐ โดยสมรรถนะหลัก แต่ละด้านไม่ต่ำกว่าร้อยละ ๘๐
	๒) อันดับความเสี่ยงด้านภูมิอากาศ	อันดับเฉลี่ย ๕ ปี (๒๕๕๘-๒๕๖๒) เท่ากับ ๓๖.๘	อันดับเฉลี่ย ๕ ปี (๒๕๖๖-๒๕๗๐) ไม่น้อยกว่า ๔๐
	๓) อันดับความสามารถในการแข่งขันด้านดิจิทัล	อันดับที่ ๓๘ ในปี ๒๕๖๔	อันดับที่ ๓๐
	๔) อันดับประสิทธิภาพของรัฐบาล	อันดับที่ ๒๐ ในปี ๒๕๖๔	อันดับที่ ๑๕

ทั้งนี้ ตัวชี้วัดและค่าเป้าหมายของแต่ละเป้าหมายหลัก เป็นตัวชี้วัดรวมที่ต้องการอาศัยการดำเนินงานจากหลายหมวดหมู่การพัฒนาประกอบกัน และใช้ในการวัดผลสัมฤทธิ์ของแผนในภาพรวม

๒.๒. หมายเหตุการพัฒนา

เพื่อถ่ายทอดเป้าหมายหลักไปสู่ภาพของการขับเคลื่อนที่ชัดเจนในลักษณะของวาระการพัฒนาที่เอื้อให้เกิดการทำงานร่วมกันของหลายหน่วยงานและหลายภาคส่วนในการผลักดันการพัฒนาเรื่องใดเรื่องหนึ่งให้เกิดผลได้อย่างเป็นรูปธรรม แผนพัฒนาฯ ฉบับที่ ๑๓ จึงได้กำหนด**หมายเหตุการพัฒนา จำนวน ๑๓ หมายเหตุ** ซึ่งเป็นการบ่งบอกถึงสิ่งที่ประเทศไทยปรารถนาจะ “เป็น” หรือมุ่งหวังจะ “มี” เพื่อสะท้อนประเด็นการพัฒนาที่มีลำดับความสำคัญสูงต่อการพลิกโฉมประเทศไทยสู่ “สังคมก้าวหน้า เศรษฐกิจสร้างมูลค่าอย่างยั่งยืน” โดยหมายเหตุทั้ง ๑๓ ประการ แบ่งออกได้เป็น ๔ มิติ ดังนี้

๒.๒.๑ มิติภาคการผลิตและบริการเป้าหมาย

หมายเหตุที่ ๑ ไทยเป็นประเทศชั้นนำด้านสินค้าเกษตรและเกษตรแปรรูปมูลค่าสูง

หมายเหตุที่ ๒ ไทยเป็นจุดหมายของการท่องเที่ยวที่เน้นคุณภาพและความยั่งยืน

หมายเหตุที่ ๓ ไทยเป็นฐานการผลิตยานยนต์ไฟฟ้าที่สำคัญของโลก

หมายเหตุที่ ๔ ไทยเป็นศูนย์กลางทางการแพทย์และสุขภาพมูลค่าสูง

หมายเหตุที่ ๕ ไทยเป็นประตูการค้าการลงทุนและยุทธศาสตร์ทางโลจิสติกส์ที่สำคัญของภูมิภาค

หมายเหตุที่ ๖ ไทยเป็นศูนย์กลางอุตสาหกรรมอิเล็กทรอนิกส์อัจฉริยะและอุตสาหกรรมดิจิทัลของอาเซียน

๒.๒.๒ มิติโอกาสและความเสมอภาคทางเศรษฐกิจและสังคม

หมายเหตุที่ ๗ ไทยมีวิสาหกิจขนาดกลางและขนาดย่อมที่เข้มแข็ง มีศักยภาพสูง และสามารถแข่งขันได้

หมายเหตุที่ ๘ ไทยมีพื้นที่และเมืองอัจฉริยะที่น่าอยู่ ปลอดภัย เติบโตได้อย่างยั่งยืน

หมายเหตุที่ ๙ ไทยมีความยากจนข้ามรุ่นลดลง และมีความคุ้มครองทางสังคมที่เพียงพอเหมาะสม

๒.๒.๓ มิติความยั่งยืนของทรัพยากรธรรมชาติและสิ่งแวดล้อม

หมายเหตุที่ ๑๐ ไทยมีเศรษฐกิจหมุนเวียนและสังคมคาร์บอนต่ำ

หมายเหตุที่ ๑๑ ไทยสามารถลดความเสี่ยงและผลกระทบจากภัยธรรมชาติและ การเปลี่ยนแปลงสภาพภูมิอากาศ

๒.๒.๔ มิติปัจจัยผลักดันการพลิกโฉมประเทศ

หมายเหตุที่ ๑๒ ไทยมีกำลังคนสมรรถนะสูง มุ่งเรียนรู้อย่างต่อเนื่อง ตอบโจทย์การพัฒนาแห่งอนาคต

หมายเหตุที่ ๑๓ ไทยมีภาครัฐที่ทันสมัย มีประสิทธิภาพและตอบโจทย์ประชาชน

ความเชื่อมโยงระหว่างหมายเหตุพัฒนากับเป้าหมายหลักแสดงไว้ในแผนภาพที่ ๓.๑ โดยหมายเหตุการพัฒนาที่กำหนดขึ้นเป็นประเด็นที่มีลักษณะเชิงบูรณาการที่ครอบคลุมการพัฒนาตั้งแต่ในระดับต้นน้ำจนถึงปลายน้ำ และสามารถนำไปสู่ผลพัฒนาทั้งในมิติเศรษฐกิจ สังคม ทรัพยากรธรรมชาติและสิ่งแวดล้อมไปพร้อม ๆ กัน ทำให้หมายเหตุแต่ละประการสามารถสนับสนุนเป้าหมายหลักได้มากกว่าหนึ่งข้อ นอกจากนี้การพัฒนาภายใต้แต่ละหมายเหตุไม่ได้แยกขาดจากกัน แต่มีการสนับสนุนหรือเอื้อประโยชน์ซึ่งกันและกัน

แผนภาพที่ ๓.๑ ความเชื่อมโยงระหว่างหมวดหมายการพัฒนา กับ เป้าหมายหลัก



หมวดหมายที่ ๑ ไทยเป็นประเทศชั้นนำด้านสินค้าเกษตรและเกษตรแปรรูปมูลค่าสูง เป้าหมายการพัฒนา

ความเชื่อมโยงของหมวดหมายกับเป้าหมายหลักของแผนพัฒนาฯ ฉบับที่ ๑๓ และยุทธศาสตร์ชาติ

หมวดหมายที่ ๑ ไทยเป็นประเทศชั้นนำด้านสินค้าเกษตรและเกษตรแปรรูปมูลค่าสูง มีความเชื่อมโยงกับเป้าหมายหลักของแผนพัฒนาฯ ฉบับที่ ๑๓ ทั้ง ๕ เป้าหมาย ได้แก่ เป้าหมายที่ ๑) การปรับโครงสร้างภาคการผลิตและบริการสู่เศรษฐกิจฐานนวัตกรรม โดยยกระดับให้มีขีดความสามารถในการแข่งขัน และเศรษฐกิจท้องถิ่นและผู้ประกอบการรายย่อยสามารถเชื่อมโยงกับห่วงโซ่มูลค่าของภาคการผลิตและบริการเป้าหมาย เป้าหมายที่ ๒) การพัฒนาคนสำหรับโลกยุคใหม่ โดยสนับสนุนให้กำลังคนมีคุณภาพ สอดคล้องกับความต้องการของภาคการผลิตเป้าหมาย เป้าหมายที่ ๓) การมุ่งสู่สังคมแห่งโอกาสและความเป็นธรรม โดยลดความเหลื่อมล้ำทั้งในเชิงรายได้และความมั่นคง รวมถึงโอกาสในการแข่งขันของภาคธุรกิจและให้กลุ่มเปราะบางและผู้ด้อยโอกาสมีโอกาสในการเลื่อนขั้นทางเศรษฐกิจและสังคมสูงขึ้น เป้าหมายที่ ๔) การเปลี่ยนผ่านการผลิตและบริโภคไปสู่ความยั่งยืน โดยการใช้ทรัพยากรธรรมชาติในการผลิตและบริโภคอย่างมีประสิทธิภาพและสอดคล้องกับขีดความสามารถในการรองรับของระบบนิเวศ และเป้าหมายที่ ๕) การเสริมสร้างความสามารถของประเทศในการรับมือกับการเปลี่ยนแปลงและความเสี่ยงภายใต้บริบทโลกใหม่ โดยประเทศไทยมีความสามารถในการรับมือกับภัยคุกคามที่สำคัญในอนาคต โดยเฉพาะการเปลี่ยนแปลงสภาพภูมิอากาศ โรคระบาดร้ายแรงและโรคอุบัติใหม่และภัยคุกคามทางไซเบอร์

เป้าหมายของหมวดหมายที่ ๑ เมื่อพิจารณาความเชื่อมโยงกับยุทธศาสตร์ชาติ พบว่า มีความสอดคล้องกับยุทธศาสตร์ชาติ จำนวน ๓ ด้าน ได้แก่ ๑) ด้านการสร้างขีดความสามารถในการแข่งขันในเป้าหมาย (๑) ประเทศไทยเป็นประเทศพัฒนาแล้ว เศรษฐกิจเติบโตอย่างมีเสถียรภาพและยั่งยืน และ (๒) ประเทศไทยมีขีดความสามารถในการแข่งขันสูงขึ้น โดยมีแผนแม่บทภายใต้ยุทธศาสตร์ชาติ ประเด็นเกษตร ที่ให้

ความสำคัญกับการยกระดับการผลิตให้เข้าสู่คุณภาพมาตรฐานความปลอดภัย การใช้ประโยชน์จากความโดดเด่น และเอกลักษณ์ของสินค้าเกษตร รวมถึงความหลากหลายทางชีวภาพในแต่ละพื้นที่เพื่อสร้างมูลค่าให้กับสินค้าเกษตร การประยุกต์ใช้เทคโนโลยีและนวัตกรรมสมัยใหม่ในการผลิตและการจัดการฟาร์ม **๒) ด้านการสร้างโอกาสและความเสมอภาคทางสังคม** ในเป้าหมายการสร้างความเป็นธรรม และลดความเหลื่อมล้ำในทุกมิติ โดยมีแผนแม่บทภายใต้ยุทธศาสตร์ชาติ ประเด็นเศรษฐกิจฐานราก ที่ให้ความสำคัญกับการรวมกลุ่มในรูปแบบที่มีโครงสร้างกระจายรายได้ให้กับเศรษฐกิจและชุมชนได้อย่างเป็นรูปธรรม และมีกลไกขับเคลื่อนเศรษฐกิจฐานราก ด้วยการดึงเอาพลังของภาคส่วนต่าง ๆ ทั้งภาคเอกชน ประชาสังคม และชุมชนท้องถิ่นมาร่วมขับเคลื่อน พร้อมทั้งสร้างความเข้มแข็งให้กับชุมชน และ**๓) ด้านการสร้างการเติบโตบนคุณภาพชีวิตที่เป็นมิตรต่อสิ่งแวดล้อม** ในเป้าหมายการใช้ประโยชน์และสร้างการเติบโตบนฐานทรัพยากรธรรมชาติและสิ่งแวดล้อมให้สมดุลภายในขีดความสามารถของระบบนิเวศ โดยมีแผนแม่บทภายใต้ยุทธศาสตร์ชาติ ประเด็นการเติบโตอย่างยั่งยืน ที่ให้ความสำคัญกับการเติบโตที่เน้นหลักการใช้ประโยชน์ การอนุรักษ์การรักษา พื้นฟูและสร้างใหม่ เพื่อให้มีฐานทรัพยากรธรรมชาติและสิ่งแวดล้อมอย่างยั่งยืนไม่ใช้ทรัพยากรธรรมชาติจนเกินความพอดี ไม่สร้างมลภาวะต่อสิ่งแวดล้อมจนเกินความสามารถในการรองรับและเยียวยาของระบบนิเวศ รวมถึงการผลิตและการบริโภคเป็นมิตรต่อสิ่งแวดล้อม

หมวดหมู่ที่ ๒ ไทยเป็นจุดหมายของการท่องเที่ยวที่เน้นคุณภาพและความยั่งยืน
เป้าหมายการพัฒนา

ความเชื่อมโยงของหมวดหมู่กับเป้าหมายหลักของแผนพัฒนาฯ ฉบับที่ ๑๓ และยุทธศาสตร์ชาติ

หมวดหมู่ที่ ๒ ไทยเป็นจุดหมายของการท่องเที่ยวที่เน้นคุณภาพและความยั่งยืน เชื่อมโยงกับยุทธศาสตร์ชาติด้านการสร้างขีดความสามารถในการแข่งขัน ที่มุ่งเน้นการสร้างความหลากหลายด้านการท่องเที่ยวรักษาการเป็นจุดหมายปลายทางที่สำคัญของการท่องเที่ยวระดับโลกที่ดึงดูดนักท่องเที่ยวทุกระดับ และเพิ่มสัดส่วนของนักท่องเที่ยวที่มีคุณภาพสูง อีกทั้งยังเชื่อมโยงกับเป้าหมายหลักของแผนพัฒนาฯ ฉบับที่ ๑๓ ใน ๔ เป้าหมาย ได้แก่ เป้าหมายที่ ๑) การปรับโครงสร้างภาคการผลิตและบริการสู่เศรษฐกิจฐานนวัตกรรม โดยยกระดับให้ภาคการท่องเที่ยวมีขีดความสามารถในการแข่งขันที่สูงขึ้น และส่งเสริมให้ผู้ประกอบการรายย่อยและชุมชนสามารถเชื่อมโยงกับห่วงโซ่มูลค่าได้ เป้าหมายที่ ๒) การพัฒนาคนสำหรับโลกยุคใหม่ เป้าหมายที่ ๓) การมุ่งสู่สังคมแห่งโอกาสและความเป็นธรรม และ เป้าหมายที่ ๔) การเปลี่ยนผ่านการผลิตและบริโภคไปสู่ความยั่งยืน โดยให้ความสำคัญกับการบริหารจัดการทรัพยากรอย่างมีประสิทธิภาพและยั่งยืน

หมวดหมู่ที่ ๓ ไทยเป็นฐานการผลิตยานยนต์ไฟฟ้าที่สำคัญของโลก

เป้าหมายการพัฒนา

ความเชื่อมโยงของหมวดหมู่กับเป้าหมายหลักของแผนพัฒนาฯ ฉบับที่ ๑๓ และยุทธศาสตร์ชาติ

หมวดหมู่ที่ ๓ ไทยเป็นฐานการผลิตยานยนต์ไฟฟ้าที่สำคัญของโลก เชื่อมโยงกับเป้าหมายหลักของแผนพัฒนาฯ ฉบับที่ ๑๓ ใน ๓ เป้าหมาย ประกอบด้วย เป้าหมายที่ ๑) การปรับโครงสร้างภาคการผลิตและบริการสู่เศรษฐกิจฐานนวัตกรรม โดยการยกระดับให้ขีดความสามารถในการแข่งขัน เศรษฐกิจท้องถิ่น และผู้ประกอบการรายย่อยสามารถเชื่อมโยงกับห่วงโซ่มูลค่า และประเทศไทยมีระบบนิเวศที่สนับสนุนการค้าการลงทุนและการพัฒนานวัตกรรม เป้าหมายที่ ๒) การพัฒนาคนสำหรับโลกยุคใหม่ โดยมุ่งพัฒนาให้คนไทยมีทักษะที่จำเป็นสำหรับโลกยุคใหม่และมีคุณลักษณะตามบรรทัดฐานที่ดีของสังคม สอดคล้องกับความต้องการของภาคการผลิตเป้าหมาย และได้รับความคุ้มครองทางสังคมที่ส่งเสริมความมั่นคงในชีวิต และ เป้าหมายที่ ๔) การเปลี่ยนผ่านการผลิตและบริโภคไปสู่ความยั่งยืน โดยการใช้ทรัพยากรธรรมชาติในการผลิตและบริโภคอย่างมี

ประสิทธิภาพ ให้ความสำคัญกับการจัดการปัญหามลพิษสำคัญด้วยวิธีการที่ยั่งยืน รวมทั้งการปล่อยก๊าซเรือนกระจกของประเทศมีแนวโน้มลดลง ซึ่งเป้าหมายหลักทั้ง ๓ ประการของหมุดหมายที่ ๓ สอดคล้องกับยุทธศาสตร์ชาติด้านการสร้างขีดความสามารถในการแข่งขัน ประเด็นอุตสาหกรรมและบริการแห่งอนาคตที่มุ่งเน้นผลักดันการเปลี่ยนผ่านของอุตสาหกรรมยานยนต์ทั้งระบบไปสู่อุตสาหกรรมยานยนต์ไฟฟ้าอัจฉริยะ ส่งเสริมเทคโนโลยีและพัฒนาอุตสาหกรรมระบบกักเก็บพลังงาน ส่งเสริมการลงทุนที่เน้นการวิจัยและพัฒนาและการถ่ายทอดเทคโนโลยี รวมทั้งสนับสนุนให้อุตสาหกรรมยานยนต์ได้รับมาตรฐานสากล

ในขณะเดียวกัน หมุดหมายที่ ๓ ยังสอดคล้องกับยุทธศาสตร์ชาติด้านการพัฒนาศักยภาพทรัพยากรมนุษย์ ที่มุ่งเน้นการพัฒนาศักยภาพคนตลอดช่วงชีวิตโดยในช่วงวัยแรงงาน มุ่งเน้นการยกระดับศักยภาพ ทักษะ และสมรรถนะแรงงานอย่างต่อเนื่องสอดคล้องกับความต้องการของตลาดแรงงาน ทั้งนี้ หมุดหมายที่ ๓ ยังสอดคล้องกับยุทธศาสตร์ชาติด้านการสร้างการเติบโตบนคุณภาพชีวิตที่เป็นมิตรต่อสิ่งแวดล้อม ที่มุ่งเน้นการส่งเสริมการบริโภคและการผลิตที่ยั่งยืน และการสร้างการเติบโตอย่างยั่งยืนบนสังคมที่เป็นมิตรต่อสภาพภูมิอากาศ โดยมุ่งเน้นการลดการปล่อยก๊าซเรือนกระจก และการสร้างสังคมคาร์บอนต่ำ

หมุดหมายที่ ๔ ไทยเป็นศูนย์กลางทางการแพทย์และสุขภาพมูลค่าสูง เป้าหมายการพัฒนา

ความเชื่อมโยงของหมุดหมายกับเป้าหมายหลักของแผนพัฒนาฯ ฉบับที่ ๑๓ และยุทธศาสตร์ชาติ

การพัฒนาประเทศไทยให้เป็นศูนย์กลางทางการแพทย์และสุขภาพสูงจะสอดคล้องกับเป้าหมายหลัก ๔ ประการ ของแผนพัฒนาฯ ฉบับที่ ๑๓ ได้แก่ เป้าหมายที่ ๑) การปรับโครงสร้างภาคการผลิตและบริการสู่เศรษฐกิจฐานนวัตกรรม โดยการใช้นวัตกรรมในการผลิตสินค้าและจัดบริการทางการแพทย์และสุขภาพ เพื่อสร้างมูลค่าเพิ่มทางเศรษฐกิจ เป้าหมายที่ ๒) การพัฒนาคนสำหรับโลกยุคใหม่ ที่มีสมรรถนะสูงทางการแพทย์และสาธารณสุข เพื่อไม่ให้เป็นอุปสรรคต่อการยกระดับขีดความสามารถบริการทางการแพทย์และสุขภาพ เป้าหมายที่ ๓) การมุ่งสู่สังคมแห่งโอกาสและความเป็นธรรม ในการลดผลกระทบต่อการเข้าถึงบริการทางสาธารณสุขของคนไทย และ เป้าหมายที่ ๕) การเสริมสร้างความสามารถของประเทศในการรับมือกับการเปลี่ยนแปลงและความเสี่ยงภายใต้บริบทโลกใหม่ ในการวางแผนทางการพัฒนาระบบบริหารจัดการภาวะฉุกเฉินด้านสุขภาพและระบบบริการสุขภาพ นอกจากนี้ ยังเชื่อมโยงกับยุทธศาสตร์ชาติที่สำคัญในด้านการสร้างขีดความสามารถในการแข่งขัน ในประเด็นเป้าหมายประเทศไทยมีขีดความสามารถในการแข่งขันสูงขึ้นไปกำหนดอุตสาหกรรมทางการแพทย์แบบครบวงจรเป็นอุตสาหกรรมและบริการแห่งอนาคตที่อาศัยความเชี่ยวชาญด้านการแพทย์ของไทย สร้างอุตสาหกรรมเกี่ยวเนื่องกับการพัฒนาอุตสาหกรรมและบริการทางการแพทย์ การใช้เทคโนโลยีทางการแพทย์ใหม่ๆ ยกกระดับการให้บริการทางการแพทย์อย่างมีคุณภาพในระดับสากล รวมทั้งเชื่อมโยงอุตสาหกรรมทางการแพทย์และบริการท่องเที่ยวเพื่อสุขภาพ และเชื่อมโยงกับยุทธศาสตร์ชาติด้านการสร้างโอกาสและความเสมอภาคทางสังคม ในประเด็นเป้าหมายสร้างความเป็นธรรมและลดความเหลื่อมล้ำในทุกมิติ ที่มุ่งเน้นการสร้างความเป็นธรรมในการเข้าถึงบริการสาธารณสุข

หมุดหมายที่ ๕ ไทยเป็นประตูการค้าการลงทุนและยุทธศาสตร์ทางโลจิสติกส์ที่สำคัญของภูมิภาค เป้าหมายการพัฒนา

ความเชื่อมโยงของหมุดหมายกับเป้าหมายหลักของแผนพัฒนาฯ ฉบับที่ ๑๓ และยุทธศาสตร์ชาติ

หมุดหมายที่ ๕ ไทยเป็นประตูการค้าการลงทุนและยุทธศาสตร์ทางโลจิสติกส์ที่สำคัญของประเทศมีความเชื่อมโยงกับเป้าหมายหลักของแผนพัฒนาฯ ฉบับที่ ๑๓ ได้แก่ เป้าหมายที่ ๑) การปรับโครงสร้างภาคการผลิตและบริการสู่เศรษฐกิจฐานนวัตกรรม เป้าหมายที่ ๒) การพัฒนาคนสำหรับโลกยุคใหม่ เป้าหมายที่ ๓) การมุ่ง

สู่สังคมแห่งโอกาสและความเป็นธรรม และเป้าหมายที่ ๔) การเปลี่ยนผ่านการผลิตและบริการไปสู่ความยั่งยืน โดยทำให้ประเทศไทยมีระบบนิเวศที่สนับสนุนการค้าการลงทุนสามารถเป็นฐานการค้าการลงทุนที่สำคัญของภูมิภาค เพิ่มผลิตภาพและโอกาสของผู้ประกอบการไทยให้สามารถเชื่อมโยงกับห่วงโซ่มูลค่าระดับภูมิภาคและระดับโลก และยกระดับขีดความสามารถในการแข่งขันของประเทศทั้งภาคการผลิตและบริการสำคัญซึ่งมีความสอดคล้องกับยุทธศาสตร์ชาติภายใต้รัฐธรรมนูญแห่งราชอาณาจักรไทย พ.ศ. ๒๕๖๐ ในยุทธศาสตร์ชาติด้านความมั่นคง ในมิติความร่วมมือทางการพัฒนากับประเทศเพื่อนบ้าน ภูมิภาค โลก รวมถึงองค์กรภาครัฐและที่มีใช้ภาครัฐ รวมทั้งยุทธศาสตร์ชาติด้านการสร้างความสามารถในการแข่งขัน ในมิติการพัฒนาอุตสาหกรรมและบริการแห่งอนาคต การพัฒนาโครงสร้างพื้นฐานเชื่อมโยงไทย เชื่อมโลก ที่มุ่งเน้นเชื่อมโยงโครงข่ายคมนาคมและบริการโลจิสติกส์อย่างไร้รอยต่อและการรักษาและเสริมเสถียรภาพทางเศรษฐกิจมหภาค ที่มุ่งเน้นการเชื่อมโยงการค้าการลงทุนของไทยกับต่างประเทศและขยายความร่วมมือทางการค้าการลงทุน และยุทธศาสตร์ชาติด้านการสร้างการเติบโตบนคุณภาพชีวิตที่เป็นมิตรต่อสิ่งแวดล้อม ในมิติการสร้างการเติบโตอย่างยั่งยืนบนสังคมที่เป็นมิตรต่อสภาพภูมิอากาศ ที่มุ่งเน้นการลดการปล่อยก๊าซเรือนกระจกและสร้างสังคมคาร์บอนต่ำ

ในขณะเดียวกัน ยังมีความเชื่อมโยงกับแผนแม่บทภายใต้ยุทธศาสตร์ชาติในประเด็นสำคัญ ได้แก่ ๑) การต่างประเทศ ในการขยายความร่วมมือในด้านเศรษฐกิจ การค้า การคมนาคม และทรัพยากรมนุษย์ ทั้งในระดับทวิภาคีและพหุภาคีกับนานาชาติโดยเฉพาะในกลุ่มอนุภูมิภาคและภูมิภาคเอเชีย ๒) อุตสาหกรรมและบริการแห่งอนาคต ที่ให้ความสำคัญกับการพัฒนาต่อยอดอุตสาหกรรมเป้าหมายของประเทศไปสู่อุตสาหกรรมอนาคตที่เติบโตเป็นเสาหลักของเศรษฐกิจไทยและการสร้างสภาพแวดล้อมที่เอื้ออำนวยต่อการพัฒนาของอุตสาหกรรมและบริการ ๓) โครงสร้างพื้นฐาน ระบบโลจิสติกส์ และดิจิทัล โดยมุ่งเน้นการขยายขีดความสามารถพัฒนาคุณภาพและประสิทธิภาพของโครงสร้างพื้นฐานด้านคมนาคมและระบบโลจิสติกส์ เพื่อยกระดับผลิตภาพของภาคการผลิตและบริการ ลดต้นทุนการผลิตและบริการที่แข่งขันได้ในระดับสากล สนับสนุนให้เกิดความเชื่อมโยงกับอนุภูมิภาคและภูมิภาคอย่างเป็นระบบ และ ๔) การเติบโตอย่างยั่งยืน โดยมุ่งเน้นการลดการปล่อยก๊าซเรือนกระจก ใช้ประโยชน์และสร้างการเติบโตบนฐานทรัพยากรธรรมชาติและสิ่งแวดล้อมและการลงทุนที่เป็นมิตรต่อสภาพภูมิอากาศในการพัฒนาโครงสร้างพื้นฐานของภาครัฐและภาคเอกชน

หมวดหมู่ที่ ๖ ไทยเป็นศูนย์กลางอุตสาหกรรมอิเล็กทรอนิกส์อัจฉริยะและอุตสาหกรรมดิจิทัลของอาเซียน เป้าหมายการพัฒนา

ความเชื่อมโยงของหมวดหมู่กับเป้าหมายหลักของแผนพัฒนาฯ ฉบับที่ ๑๓ และยุทธศาสตร์ชาติ
หมวดหมู่ที่ ๖ มุ่งตอบสนองต่อเป้าหมายหลักของแผนพัฒนาฯ ฉบับที่ ๑๓ จำนวน ๓ เป้าหมาย ได้แก่
เป้าหมายที่ ๑) การปรับโครงสร้างภาคการผลิตและบริการสู่เศรษฐกิจฐานนวัตกรรม โดยการพัฒนาต่อยอดฐานอุตสาหกรรมอิเล็กทรอนิกส์ของประเทศไทยในปัจจุบันให้เป็นอุตสาหกรรมอิเล็กทรอนิกส์อัจฉริยะที่มุ่งเน้นการผลิตชิ้นส่วนประกอบที่สำคัญในห่วงโซ่อุปทานอาเซียน เป็นที่ต้องการของตลาดในอนาคตและมีมูลค่าสูง รวมถึงการพัฒนาความสามารถในการแข่งขันของอุตสาหกรรมดิจิทัล เป้าหมายที่ ๒) การพัฒนาคนสำหรับโลกยุคใหม่ โดยการพัฒนากำลังคนที่มีทักษะที่สอดคล้องกับความต้องการของอุตสาหกรรมและบริการในอนาคต รวมถึงอุตสาหกรรมอิเล็กทรอนิกส์อัจฉริยะและอุตสาหกรรมและบริการดิจิทัลของประเทศ และเป้าหมายที่ ๕) การเสริมสร้างความสามารถของประเทศในการรับมือกับการเปลี่ยนแปลงและความเสี่ยงภายใต้บริบทโลกใหม่ โดยการส่งเสริมการนำเทคโนโลยีดิจิทัลมาใช้ประโยชน์ในหลากหลายภาคส่วนและหลากหลายมิติซึ่งมีความสอดคล้องกับเป้าหมายตามยุทธศาสตร์ชาติด้านความมั่นคง ในมิติการพัฒนาคน เครื่องมือ เทคโนโลยีและระบบฐานข้อมูลขนาดใหญ่ให้มีความพร้อมสามารถรับมือภัยคุกคาม ควบคู่กับการป้องกันและแก้ไขปัญหาความมั่นคงและความปลอดภัยทางไซเบอร์ ยุทธศาสตร์ชาติด้านการสร้างความสามารถในการแข่งขัน ในมิติการพัฒนา

อุตสาหกรรมและบริการแห่งอนาคตที่ให้ความสำคัญพัฒนาต่อยอดอุตสาหกรรมเป้าหมายของประเทศไปสู่ อุตสาหกรรมอนาคตที่เติบโตเป็นเสาหลักของเศรษฐกิจไทยและการสร้างสภาพแวดล้อมที่เอื้ออำนวยต่อการพัฒนา ของอุตสาหกรรมและบริการ การพัฒนาโครงสร้างพื้นฐานด้านเทคโนโลยีที่มีคุณภาพ ครอบคลุมเพียงพอและ เข้าถึงได้ทั้งในด้านพื้นที่และราคา และยุทธศาสตร์ชาติด้านการสร้างการเติบโตบนคุณภาพชีวิตที่เป็นมิตรต่อ สิ่งแวดล้อม ในมิติการสร้างการเติบโตอย่างยั่งยืนบนสังคมที่เป็นมิตรต่อสภาพภูมิอากาศโดยเป็นการใช้ประโยชน์ จากความก้าวหน้าทางเทคโนโลยีในการประกอบธุรกิจและดำเนินชีวิต เพื่อลดการปล่อยก๊าซเรือนกระจกและสร้าง สังคมคาร์บอนต่ำ

หมวดหมู่ที่ ๗ ไทยมีวิสาหกิจขนาดกลางและขนาดย่อมที่เข้มแข็ง มีศักยภาพสูง และสามารถแข่งขันได้ เป้าหมายการพัฒนา

ความเชื่อมโยงของหมวดหมู่กับเป้าหมายหลักของแผนพัฒนาฯ ฉบับที่ ๑๓ และยุทธศาสตร์ชาติ

การส่งเสริมและพัฒนาวิสาหกิจขนาดกลางและขนาดย่อมไทยให้เข้มแข็ง มีศักยภาพสูง และสามารถ แข่งขันได้ เป็นแนวทางการพัฒนาที่สอดคล้องกับยุทธศาสตร์ชาติ โดยเฉพาะในยุทธศาสตร์ชาติด้านการสร้าง ความสามารถในการแข่งขันใน ๒ เป้าหมาย ได้แก่ ประเทศไทยเป็นประเทศที่พัฒนาแล้ว เศรษฐกิจเติบโตอย่างมี เสถียรภาพและยั่งยืน และประเทศไทยมีขีดความสามารถในการแข่งขันสูงขึ้น ในประเด็นการพัฒนาเศรษฐกิจบน พื้นฐานผู้ประกอบการยุคใหม่ ผ่านการสร้างผู้ประกอบการอัจฉริยะยุคใหม่ที่มีทักษะและจิตวิญญาณของการเป็น ผู้ประกอบการที่มีความสามารถในการแข่งขันและมีอัตลักษณ์ชัดเจน สามารถปรับตัวและประยุกต์ใช้เครื่องมือและ ใช้ประโยชน์จากเทคโนโลยีดิจิทัลและนวัตกรรมในการประกอบธุรกิจ และได้รับการส่งเสริมให้เข้าถึงแหล่งเงินทุน และแหล่งเงินทุนทางเลือกด้วยการใช้ประโยชน์จากข้อมูลทั้งด้านการเงินและที่มีใช้การเงิน รวมทั้งสามารถเข้าถึง ตลาดทั้งในและต่างประเทศทั้งทางออนไลน์และออฟไลน์ ที่เหมาะสมตามศักยภาพของผู้ประกอบการ โดยมีโอกาส เข้าถึงข้อมูลและได้รับการอำนวยความสะดวกและสนับสนุนให้สามารถเข้าถึงข้อมูลระบบคลังข้อมูลและความรู้ กลางของภาครัฐอย่างเท่าเทียมและทั่วถึง พร้อมทั้งยังสอดคล้องตามยุทธศาสตร์ชาติด้านการพัฒนาและ เสริมสร้างศักยภาพทรัพยากรมนุษย์ ในเป้าหมายสังคมไทยมีสภาพแวดล้อมที่เอื้อและสนับสนุนต่อการพัฒนาคน ตลอดช่วงชีวิต ในประเด็นการกระตุ้นให้ภาคธุรกิจมีการบริหารจัดการอย่างมีธรรมาภิบาล โดยคำนึงถึงต้นทุนทาง สังคมและกระตุ้นให้เกิดการประกอบธุรกิจเพื่อสังคม รวมทั้งยุทธศาสตร์ชาติด้านการสร้างโอกาสและความเสมอ ภาคทางสังคม ใน ๒ เป้าหมาย ได้แก่ การกระจายศูนย์กลางความเจริญทางเศรษฐกิจและสังคม เพิ่มโอกาสให้ทุก ภาคส่วนเข้ามาเป็นกำลังของการพัฒนาประเทศในทุกระดับ และการเพิ่มขีดความสามารถของชุมชนท้องถิ่นใน การพัฒนา การพึ่งตนเองและการจัดการตนเองเพื่อสร้างสังคมคุณภาพในประเด็นการปรับโครงสร้างเศรษฐกิจฐาน รากเพื่อยกระดับเกษตรกรสู่การเป็นผู้ประกอบการธุรกิจขนาดกลางและขนาดย่อมในภาคการเกษตรอีกด้วย

นอกจากนี้ แนวทางการพัฒนาตามหมวดหมู่ที่ ๗ ไทยมีวิสาหกิจขนาดกลางและขนาดย่อมที่เข้มแข็งมี ศักยภาพสูงและสามารถแข่งขันได้ ยังสอดคล้องกับเป้าหมายหลักของแผนพัฒนาฯ ฉบับที่ ๑๓ ในเป้าหมายที่ ๑) การปรับโครงสร้างภาคการผลิตและบริการสู่เศรษฐกิจฐานนวัตกรรม ในประเด็นภาคการผลิตและบริการสำคัญ ได้รับการยกระดับให้มีขีดความสามารถในการแข่งขันที่สูงขึ้น เศรษฐกิจท้องถิ่นและผู้ประกอบการรายย่อยสามารถ เชื่อมโยงกับห่วงโซ่มูลค่า และไทยมีระบบนิเวศที่สนับสนุนการค้าการลงทุนและการพัฒนานวัตกรรมผ่านการสร้าง และพัฒนาผู้ประกอบการวิสาหกิจขนาดกลางและขนาดย่อมในแต่ละภาคธุรกิจของประเทศให้สามารถแข่งขันได้ อีกทั้งเชื่อมโยงผู้ประกอบการวิสาหกิจขนาดกลางและขนาดย่อมกับห่วงโซ่มูลค่าโลก โดยมีระบบนิเวศในการ ประกอบธุรกิจที่เหมาะสมสำหรับผู้ประกอบการในแต่ละประเภทและสาขาธุรกิจ เป้าหมายที่ ๒) การพัฒนาคน สำหรับโลกยุคใหม่ ในประเด็นพัฒนาให้คนไทยมีทักษะและคุณลักษณะที่เหมาะสมกับโลกยุคใหม่ ทั้งทักษะใน ด้านความรู้ ทักษะทางพฤติกรรม และคุณลักษณะตามบรรทัดฐานที่ดีของสังคม และเป้าหมายที่ ๓) การมุ่งสู่

สังคมแห่งโอกาสและความเป็นธรรม ในประเด็นการลดความเหลื่อมล้ำทั้งเชิงรายได้ ความมั่งคั่งและโอกาสในการแข่งขันของภาคธุรกิจ ผ่านการส่งเสริมการแข่งขันที่เป็นธรรมและเปิดกว้างสำหรับผู้ประกอบการวิสาหกิจขนาดกลางและขนาดย่อม ให้สามารถแข่งขันได้อย่างยั่งยืน

หมวดหมู่ที่ ๘ ไทยมีพื้นที่และเมืองอัจฉริยะที่น่าอยู่ ปลอดภัย เติบโตได้อย่างยั่งยืน

เป้าหมายการพัฒนา

ความเชื่อมโยงของหมวดหมู่กับเป้าหมายหลักของแผนพัฒนาฯ ฉบับที่ ๑๓ และยุทธศาสตร์ชาติ แผนพัฒนาฯ ฉบับที่ ๑๓ หมวดหมู่ที่ ๘ ไทยมีพื้นที่และเมืองอัจฉริยะที่น่าอยู่ ปลอดภัย เติบโตได้อย่างยั่งยืน มีความเชื่อมโยงกับยุทธศาสตร์ชาติ (พ.ศ. ๒๕๖๑ - ๒๕๘๐) ใน ๓ ด้านหลัก ได้แก่ **ยุทธศาสตร์ชาติด้านการสร้างความสามารถในการแข่งขัน** ในเป้าหมายประเทศไทยเป็นประเทศที่พัฒนาแล้ว เศรษฐกิจเติบโตอย่างมีเสถียรภาพและยั่งยืน **ยุทธศาสตร์ชาติด้านการสร้างโอกาสและความเสมอภาคทางสังคม** ในเป้าหมายการกระจายศูนย์กลางความเจริญทางเศรษฐกิจและสังคม เพิ่มโอกาสให้ทุกภาคส่วนเข้ามาเป็นกำลังของการพัฒนาประเทศในทุกระดับและการเพิ่มขีดความสามารถของชุมชนท้องถิ่นในการพัฒนา การพึ่งตนเองและการจัดการตนเองเพื่อสร้างสังคมคุณภาพ และ**ยุทธศาสตร์ชาติด้านการสร้างการเติบโตบนคุณภาพชีวิตที่เป็นมิตรต่อสิ่งแวดล้อม** ในเป้าหมายการใช้ประโยชน์และสร้างการเติบโตบนฐานทรัพยากรธรรมชาติและสิ่งแวดล้อมให้สมดุลภายในขีดความสามารถของระบบนิเวศ นอกจากนี้ แผนกลยุทธ์ของหมวดหมู่ที่ ๘ ยังสนับสนุน ๕ เป้าหมายหลักของแผนพัฒนาฯ ฉบับที่ ๑๓ ดังนี้ **เป้าหมายที่ ๑) การปรับโครงสร้างภาคการผลิตและบริการสู่เศรษฐกิจฐานนวัตกรรม** โดยสร้างเศรษฐกิจท้องถิ่นและยกระดับผู้ประกอบการให้สามารถเชื่อมโยงกับห่วงโซ่มูลค่าของภาคการผลิตระดับประเทศ กระจายผลประโยชน์สู่เศรษฐกิจฐานราก **เป้าหมายที่ ๒) การพัฒนาคนสู่โลกยุคใหม่** โดยมุ่งเน้นการพัฒนากำลังคนให้มีคุณภาพสอดคล้องกับความต้องการของตลาดแรงงานและส่งเสริมความมั่นคงในชีวิตของประชาชนผ่านการพัฒนาพื้นที่และเมือง **เป้าหมายที่ ๓) การมุ่งสู่สังคมแห่งโอกาสและความเป็นธรรม** โดยมุ่งพัฒนาเมืองให้น่าอยู่และมีคุณภาพชีวิตที่ดีสำหรับประชาชนทุกกลุ่มอย่างทั่วถึง โดยคำนึงถึงภูมิภาค **เป้าหมายที่ ๔) การเปลี่ยนผ่านการผลิตและบริการไปสู่ความยั่งยืน** โดยมุ่งเน้นให้เมืองใช้ทรัพยากรอย่างประหยัดและมีประสิทธิภาพ ลดการสร้างขยะและมลพิษ เพื่อสุขภาพอนามัยของประชาชนทุกกลุ่ม และ**เป้าหมายที่ ๕) การเสริมสร้างความสามารถของประเทศในการรับมือกับการเปลี่ยนแปลงและความเสี่ยงภายใต้บริบทโลกใหม่** โดยส่งเสริมให้เมืองยกระดับสู่การเป็นเมืองอัจฉริยะ เป็นการเปลี่ยนผ่านไปสู่ภาครัฐดิจิทัลในระดับท้องถิ่น รวมทั้งผลักดันให้เมืองเตรียมความพร้อมในการรับมือกับภัยพิบัติและมีความสามารถในการปรับตัวต่อการเปลี่ยนแปลงทุกรูปแบบ

หมวดหมู่ที่ ๙ ไทยมีความยากจนข้ามรุ่นลดลงและมีความคุ้มครองทางสังคมที่เพียงพอเหมาะสม

เป้าหมายการพัฒนา

ความเชื่อมโยงของหมวดหมู่กับเป้าหมายหลักของแผนพัฒนาฯ ฉบับที่ ๑๓ และยุทธศาสตร์ชาติ หมวดหมู่ที่ ๙ มุ่งตอบสนองต่อเป้าหมายหลักของแผนพัฒนาฯ ฉบับที่ ๑๓ จำนวน ๒ เป้าหมาย ได้แก่ **เป้าหมายที่ ๒) การพัฒนาคนสำหรับโลกยุคใหม่** ในด้านการสร้างหลักประกันและความคุ้มครองทางสังคม เพื่อให้คนไทยมีความมั่นคงในชีวิต และ**เป้าหมายที่ ๓) การมุ่งสู่สังคมแห่งโอกาสและความเป็นธรรม** โดยการสนับสนุนให้กลุ่มเปราะบางและผู้ด้อยโอกาสมีโอกาสในการเลื่อนชั้นทางเศรษฐกิจและสังคมสูงขึ้น

นอกจากนี้ หมวดหมู่ที่ ๙ ยังมีความสอดคล้องกับเป้าหมายตามยุทธศาสตร์ชาติใน ๒ ด้าน ได้แก่ **ยุทธศาสตร์ชาติด้านการพัฒนาและเสริมสร้างศักยภาพทรัพยากรมนุษย์** ในประเด็นเป้าหมาย สังคมไทยมีสภาพแวดล้อมที่เอื้อและสนับสนุนต่อการพัฒนาคนตลอดช่วงชีวิต และ**ยุทธศาสตร์ชาติด้านการสร้างโอกาสและ**

ความเสมอภาคทางสังคมใน ๒ ประเด็นเป้าหมาย คือ สร้างความเป็นธรรมและลดความเหลื่อมล้ำในทุกมิติและกระจายศูนย์กลางความเจริญทางเศรษฐกิจและสังคม เพื่อเพิ่มโอกาสให้ทุกภาคส่วนเข้ามาเป็นกำลังของการพัฒนาประเทศในทุกระดับ

หมวดหมู่ที่ ๑๐ ไทยมีเศรษฐกิจหมุนเวียนและสังคมคาร์บอนต่ำ

เป้าหมายการพัฒนา

ความเชื่อมโยงของหมวดหมู่กับเป้าหมายหลักของแผนพัฒนาฯ ฉบับที่ ๑๓ และยุทธศาสตร์ชาติ

หมวดหมู่ที่ ๑๐ มีความสอดคล้องกับเป้าหมายหลักของแผนพัฒนาเศรษฐกิจและสังคมแห่งชาติฉบับที่ ๑๓ จำนวน ๔ เป้าหมาย ได้แก่ เป้าหมายที่ ๑) การปรับโครงสร้างภาคการผลิตและบริการสู่เศรษฐกิจฐานนวัตกรรม ที่มุ่งยกระดับขีดความสามารถในการแข่งขันให้สูงขึ้น ด้วยการใช้องค์ความรู้ ความคิดสร้างสรรค์และนวัตกรรม เป้าหมายที่ ๓) การมุ่งสู่สังคมแห่งโอกาสและความเป็นธรรม เพื่อการสร้างโอกาสและการกระจายรายได้สู่ชุมชน เป้าหมายที่ ๔) การเปลี่ยนผ่านการผลิตและบริการไปสู่ความยั่งยืน โดยเน้นการใช้ทรัพยากรธรรมชาติในการผลิตและบริการอย่างมีประสิทธิภาพและสอดคล้องกับขีดความสามารถในการรองรับของระบบนิเวศ และเป้าหมายที่ ๕) การเสริมสร้างความสามารถของประเทศในการรับมือกับการเปลี่ยนแปลงและความเสี่ยงภายใต้บริบทโลกใหม่ โดยเฉพาะประเด็นการเปลี่ยนแปลงสภาพภูมิอากาศ

นอกจากนี้ หมวดหมู่ที่ ๑๐ ไทยมีเศรษฐกิจหมุนเวียนและสังคมคาร์บอนต่ำมีความเชื่อมโยงกับยุทธศาสตร์ชาติ (พ.ศ. ๒๕๖๑ - ๒๕๘๐) โดยสอดคล้องกับเป้าหมายของยุทธศาสตร์ชาติ ๓ ด้าน ได้แก่ยุทธศาสตร์ชาติด้านความมั่นคง ในด้านการรักษาความมั่นคงและผลประโยชน์ทางทรัพยากรธรรมชาติและสิ่งแวดล้อมทั้งทางบกและทางทะเล เพื่อให้มีความอุดมสมบูรณ์ และให้ผลประโยชน์ได้อย่างยั่งยืน ยุทธศาสตร์ชาติด้านการสร้างขีดความสามารถในการแข่งขัน ในการอุตสาหกรรมและบริการแห่งอนาคต ขับเคลื่อนประเทศไทยด้วยนวัตกรรมและเทคโนโลยีแห่งอนาคต สร้างระบบนิเวศอุตสาหกรรมและบริการที่เหมาะสม และสนับสนุนการพัฒนาอุตสาหกรรมและบริการอย่างยั่งยืน และยุทธศาสตร์ชาติด้านการสร้างความเติบโตบนคุณภาพชีวิตที่เป็นมิตรกับสิ่งแวดล้อม ลดการปล่อยก๊าซเรือนกระจกและสร้างสังคมคาร์บอนต่ำ สนับสนุนการลงทุนในโครงสร้างพื้นฐานที่เป็นมิตรกับสิ่งแวดล้อม พัฒนา และใช้นวัตกรรมและเทคโนโลยีเพื่อลดมลพิษและผลกระทบต่อสิ่งแวดล้อม

หมวดหมู่ที่ ๑๑ ไทยสามารถลดความเสี่ยงและผลกระทบจากภัยธรรมชาติและเปลี่ยนแปลงสภาพภูมิอากาศ

เป้าหมายการพัฒนา

ความเชื่อมโยงของหมวดหมู่กับเป้าหมายหลักของแผนพัฒนาฯ ฉบับที่ ๑๓ และยุทธศาสตร์ชาติ

เป้าหมายการพัฒนาของหมวดหมู่ที่ ๑๑ ได้เชื่อมโยงกับเป้าหมายหลักของแผนพัฒนาฯ ฉบับที่ ๑๓ จำนวน ๒ เป้าหมาย ได้แก่ เป้าหมายที่ ๔) การเปลี่ยนผ่านการผลิตและบริการไปสู่ความยั่งยืน และเป้าหมายที่ ๕) การเสริมสร้างความสามารถของประเทศในการรับมือกับการเปลี่ยนแปลงและความเสี่ยงภายใต้บริบทโลกใหม่ หากพิจารณาถึงความเชื่อมโยงกับยุทธศาสตร์ชาติ พบว่าเป้าหมายการพัฒนาของหมวดหมู่ที่ ๑๑ มีความสอดคล้องกับเป้าหมายของยุทธศาสตร์ชาติใน ๓ ด้าน ได้แก่ ด้านที่ ๑ ยุทธศาสตร์ชาติด้านความมั่นคงในเป้าหมายที่ ๒ บ้านเมืองมีความมั่นคงในทุกมิติและทุกระดับ เพื่อบริหารจัดการสภาวะแวดล้อมของประเทศให้มีความมั่นคง ปลอดภัยและมีความสงบเรียบร้อยในทุกระดับ และเป้าหมายที่ ๓ กองทัพ หน่วยงานด้านความมั่นคง ภาครัฐ ภาคเอกชนและภาคประชาชน มีความพร้อมในการป้องกันและแก้ไขปัญหาความมั่นคง เพื่อให้มีความพร้อมสามารถรับมือกับภัยคุกคามและภัยพิบัติได้ทุกรูปแบบและทุกระดับความรุนแรง ด้านที่ ๒ ยุทธศาสตร์ชาติด้านการสร้างขีดความสามารถในการแข่งขัน ในเป้าหมายที่ ๑ ประเทศไทยเป็นประเทศที่พัฒนาแล้ว เศรษฐกิจ

เติบโตอย่างมีเสถียรภาพและยั่งยืน ในประเด็นอุตสาหกรรมความมั่นคงของประเทศ มีเนื้อหาด้านการพัฒนา อุตสาหกรรมที่เกี่ยวข้องกับการจัดการภัยพิบัติ ซึ่งรวมถึงระบบการเตือนภัย การเตรียมตัวรับมือภัยพิบัติและการ ให้ความช่วยเหลือทั้งในระหว่างและหลังเกิดภัยพิบัติ และด้านที่ ๕ ยุทธศาสตร์ชาติด้านการสร้างการเติบโตบน **คุณภาพชีวิตที่เป็นมิตรต่อสิ่งแวดล้อม** ในเป้าหมายที่ ๓ ใช้ประโยชน์และสร้างการเติบโตบนฐาน ทรัพยากรธรรมชาติและสิ่งแวดล้อมให้สมดุลภายในขีดความสามารถของระบบนิเวศ โดยสร้างการเติบโตอย่าง ยั่งยืนบนสังคมที่เป็นมิตรต่อสภาพภูมิอากาศ มุ่งเน้นลดการปล่อยก๊าซเรือนกระจก และสร้างสังคมคาร์บอนต่ำ ปรับปรุงการบริหารจัดการภัยพิบัติทั้งระบบและการสร้างขีดความสามารถของประชาชนในการรับมือและปรับตัว เพื่อลดความสูญเสียและเสียหายจากภัยธรรมชาติและผลกระทบที่เกี่ยวข้องกับการเปลี่ยนแปลงสภาพภูมิอากาศ พร้อมทั้งสนับสนุนการลงทุนในโครงสร้างพื้นฐานที่เป็นมิตรต่อสภาพภูมิอากาศ และดูแลภัยพิบัติจากน้ำทั้งระบบ โดยมีการจัดระบบการจัดการน้ำในภาวะวิกฤติให้สามารถลดสูญเสีย ความเสี่ยง จากภัยพิบัติที่เกิดจากน้ำตามหลัก วิชาการให้อยู่ในขอบเขตที่ควบคุมที่มีประสิทธิภาพ รวมถึงการเพิ่มความร่วมมือในเรื่องการจัดการภัยพิบัติใน ภูมิภาคได้อย่างทั่วถึงและทันการณ์

หมวดหมู่ที่ ๑๒ ไทยมีกำลังคนสมรรถนะสูง มุ่งเรียนรู้อย่างต่อเนื่อง ตอบโจทย์การพัฒนาแห่งอนาคต
เป้าหมายการพัฒนา

ความเชื่อมโยงของหมวดหมู่กับเป้าหมายหลักของแผนพัฒนาฯ ฉบับที่ ๑๓ และยุทธศาสตร์ชาติ

หมวดหมู่ที่ ๑๒ ไทยมีกำลังคนสมรรถนะสูง มุ่งเรียนรู้อย่างต่อเนื่อง ตอบโจทย์การพัฒนาแห่งอนาคตมุ่ง ตอบสนองเป้าหมายหลักของแผนพัฒนาฯ ฉบับที่ ๑๓ จำนวน ๒ เป้าหมาย ได้แก่ **เป้าหมายที่ ๒) การพัฒนาคน สำหรับโลกยุคใหม่** โดยคนทุกช่วงวัยได้รับการพัฒนาในทุกมิติ การพัฒนากำลังคนสมรรถนะสูงสอดคล้องกับ ความต้องการของภาคการผลิตเป้าหมาย สามารถสร้างงานอนาคตและสร้างผู้ประกอบการอัจฉริยะที่มีความสามารถใน การสร้างและใช้เทคโนโลยีและนวัตกรรม รวมทั้ง **เป้าหมายที่ ๓) การมุ่งสู่สังคมแห่งโอกาสและความเป็นธรรม** ด้วยการส่งเสริมการเรียนรู้ตลอดชีวิต ทั้งการพัฒนาระบบนิเวศเพื่อการเรียนรู้ตลอดชีวิตและพัฒนาทางเลือกใน การเข้าถึงการเรียนรู้สำหรับผู้ที่ไม่สามารถเรียนในระบบการศึกษาปกติ

นอกจากนี้ หมวดหมู่ที่ ๑๒ ยังมีความสอดคล้องกับยุทธศาสตร์ชาติใน ๓ ด้าน ได้แก่ **ยุทธศาสตร์ชาติ ด้านการสร้างความสามารถในการแข่งขัน** ในประเด็นเป้าหมาย ประเทศไทยมีขีดความสามารถในการแข่งขัน สูงขึ้น ด้านการพัฒนาและเสริมสร้างศักยภาพทรัพยากรมนุษย์ ในประเด็นเป้าหมาย คนไทยเป็นคนดี คนเก่งมี คุณภาพพร้อมสำหรับวิถีชีวิตในศตวรรษที่ ๒๑ และสังคมไทยมีสภาพแวดล้อมที่เอื้อและสนับสนุนต่อการพัฒนาคน ตลอดช่วงชีวิต และยุทธศาสตร์ชาติด้านการสร้างโอกาสและความเสมอภาคทางสังคม ในประเด็นเป้าหมายการ สร้างความเป็นธรรมและลดความเหลื่อมล้ำในทุกมิติ และการกระจายศูนย์กลางความเจริญทางเศรษฐกิจและ สังคม เพิ่มโอกาสให้ทุกภาคส่วนเข้ามาเป็นกำลังของการพัฒนาประเทศในทุกระดับ

หมวดหมู่ที่ ๑๓ ไทยมีภาครัฐที่ทันสมัย มีประสิทธิภาพและตอบโจทย์ประชาชน
เป้าหมายการพัฒนา

ความเชื่อมโยงของหมวดหมู่กับเป้าหมายหลักของแผนพัฒนาฯ ฉบับที่ ๑๓ และยุทธศาสตร์ชาติ

ภาครัฐจำเป็นต้องเร่งพัฒนาและปรับตัวเพื่อลดช่องว่างของการปฏิบัติงานให้มีศักยภาพที่เหมาะสมใน ฐานะที่เป็นกลไกหลักในการขับเคลื่อนการพัฒนาประเทศบนหลักการบริหารงานภาครัฐแนวใหม่ คือ การ ปรับเปลี่ยนการบริหารจัดการภาครัฐ โดยนำหลักการเพิ่มประสิทธิภาพของระบบราชการและการแสวงหา ประสิทธิภาพในการปฏิบัติราชการที่มุ่งการบรรลุเป้าหมายการพัฒนาประเทศ โดยมีประเด็นที่ต้องดำเนินการเพื่อ รับมือกับแนวโน้มการเปลี่ยนแปลงและเสริมสร้างความสามารถของภาครัฐ ประกอบด้วย ๑) พัฒนาการให้บริการ

ภาครัฐที่ตอบโจทย สะดวก ประหยัด แก่ประชาชนและผู้ประกอบการ โดยพัฒนาคุณภาพการให้บริการและเปิดโอกาสให้ภาคส่วนอื่นเข้ามามีส่วนร่วม ๒) ปรับเปลี่ยนการบริหารจัดการและโครงสร้างของภาครัฐให้ยืดหยุ่น เชื่อมโยง เปิดกว้างและมีประสิทธิภาพเพื่อรองรับการเปลี่ยนแปลงที่เอื้อต่อการพัฒนาประเทศ ๓) ปรับเปลี่ยนภาครัฐเป็นรัฐบาลดิจิทัลที่ใช้ข้อมูลในการบริหารจัดการเพื่อการพัฒนาประเทศ และสร้างระบบบริหารจัดการ และ ๔) การสร้างระบบบริหารภาครัฐที่ส่งเสริมการปรับเปลี่ยนและพัฒนาบุคลากร ให้มีทักษะที่จำเป็นในการให้บริการ ภาครัฐดิจิทัลและปรับปรุงกฎหมาย ระเบียบ มาตรการภาครัฐให้เอื้อต่อการพัฒนาประเทศ ซึ่งตอบสนองต่อเป้าหมายหลักของแผนพัฒนาฯ ฉบับที่ ๑๓ จำนวน ๒ เป้าหมาย ได้แก่เป้าหมายที่ ๓) การมุ่งสู่สังคมแห่งโอกาส และความเป็นธรรม โดยมีบริการสาธารณะทั่วถึง เท่าเทียมและ เป้าหมายที่ ๕) การเสริมสร้างความสามารถของประเทศในการรับมือกับความเสี่ยงและการเปลี่ยนแปลงภายใต้บริบทโลกใหม่

การพัฒนาตามหมวดหมายฯ จะสามารถส่งผลต่อการบรรลุเป้าหมายตามยุทธศาสตร์ชาติใน ๔ ด้าน ได้แก่ ๑) ยุทธศาสตร์ชาติด้านความมั่นคง ในประเด็นเป้าหมาย ประชาชนอยู่ดี กินดี และมีความสุข ๒) ยุทธศาสตร์ชาติด้านการสร้างความสามารถในการแข่งขัน ใน ๒ ประเด็นเป้าหมาย คือ ประเทศไทยเป็นประเทศที่พัฒนาแล้ว เศรษฐกิจเติบโตอย่างมีเสถียรภาพและยั่งยืน และประเทศไทยมีขีดความสามารถในการแข่งขันสูงขึ้น ๓) ยุทธศาสตร์ชาติด้านการสร้างโอกาสและความเสมอภาคทางสังคมใน ๒ ประเด็นเป้าหมาย คือ สร้างความเป็นธรรมและลดความเหลื่อมล้ำในทุกมิติ และเพิ่มขีดความสามารถของชุมชนท้องถิ่นในการพัฒนา การพึ่งตนเอง และการจัดการตนเองเพื่อสร้างสังคมคุณภาพ ๔) ยุทธศาสตร์ชาติด้านการปรับสมดุลและพัฒนาระบบการบริหารจัดการภาครัฐ ๒ ประเด็นเป้าหมาย คือ ภาครัฐมีวัฒนธรรมการทำงานที่มุ่งผลสัมฤทธิ์และผลประโยชน์ส่วนรวมตอบสนองความต้องการของประชาชนได้อย่างสะดวก รวดเร็ว โปร่งใส และภาครัฐมีขนาดที่เล็กลง พร้อมปรับตัวให้ทันต่อการเปลี่ยนแปลง นอกจากนี้ หมวดหมายที่ ๑๓ ยังมีความเชื่อมโยงกับเป้าหมายแผนแม่บทภายใต้ยุทธศาสตร์ชาติใน ๔ ประเด็น ได้แก่ ประเด็นที่ ๑๗ ความเสมอภาคและหลักประกันทางสังคม ประเด็นที่ ๒๐ การบริการประชาชนและประสิทธิภาพภาครัฐ ประเด็นที่ ๒๑ การต่อต้านการทุจริตและประพฤติมิชอบ ประเด็นที่ ๒๒ กฎหมายและกระบวนการยุติธรรม

๒.๔ การขับเคลื่อนแผนสู่การปฏิบัติ

การบรรลุเป้าหมายของแผนพัฒนาฯ ฉบับที่ ๑๓ ต้องอาศัยการดำเนินงานจากทุกภาคส่วนที่เชื่อมโยงประสานกันอย่างเป็นระบบ ครอบคลุมตั้งแต่กระบวนการขับเคลื่อนที่สามารถถ่ายทอดเป้าหมายและกลยุทธ์ของแผนไปสู่การดำเนินงานในระดับมาตรการ แผนงาน และโครงการ ได้อย่างสอดคล้องเชื่อมโยงและสามารถสะท้อนถึงเป้าหมายการพัฒนาได้อย่างแท้จริง รวมถึงการผลักดันให้เกิดการทำงานอย่างบูรณาการในประเด็นการพัฒนาที่ครอบคลุมภารกิจของหลายหน่วยงาน และการประสานความร่วมมือกับภาคส่วนอื่น ๆ ที่เป็นภาคีการพัฒนาเพื่อผนึกกำลังในการที่จะขับเคลื่อนการพัฒนาให้สัมฤทธิ์ผล ในขณะเดียวกัน การขับเคลื่อนแผนพัฒนาฯ ฉบับที่ ๑๓ ให้ประสบผลสำเร็จยังต้องอาศัยกลไกการจัดสรรงบประมาณที่เป็นไปในทิศทางเดียวกัน ตลอดจนกระบวนการติดตามประเมินผลที่มีประสิทธิภาพและอยู่บนพื้นฐานของการมีส่วนร่วม เพื่อสนับสนุนให้หน่วยงานที่เกี่ยวข้องมีข้อมูลที่เป็นประโยชน์ต่อการปรับปรุงแผนงานและวิธีการดำเนินงานให้สามารถตอบสนองต่อเป้าหมายได้มากยิ่งขึ้น ซึ่งจะช่วยให้การขับเคลื่อนแผนสู่การปฏิบัติบรรลุผลสำเร็จ และสนับสนุนการพัฒนาให้บรรลุตามวิสัยทัศน์ “ประเทศไทยมีความมั่นคง มั่งคั่ง ยั่งยืน เป็นประเทศพัฒนาแล้ว ด้วยการพัฒนาตามหลักปรัชญาของเศรษฐกิจพอเพียง” ต่อไป

๒.๕ หลักการขับเคลื่อนแผนสู่การปฏิบัติ

๑. การใช้วงจรการบริหารงานคุณภาพเป็นกรอบแนวทาง เพื่อให้เกิดกระบวนการทำงานที่เป็นระบบและ

มีการพัฒนาปรับปรุงอย่างต่อเนื่อง โดยครอบคลุมการดำเนินงาน ๔ ขั้นตอนที่มีความเชื่อมโยงกัน ได้แก่ การวางแผน การปฏิบัติตามแผน การติดตามตรวจสอบ ประเมินผลการดำเนินงาน และการปรับปรุงแก้ไขการดำเนินงานตามผลการตรวจสอบ

๒. การมุ่งเน้นผลสัมฤทธิ์ โดยให้ความสำคัญกับการวัดผลสำเร็จของการดำเนินงานด้วยเป้าหมายตัวชี้วัด และค่าเป้าหมายที่เป็นรูปธรรม ทั้งในเชิงประสิทธิภาพและประสิทธิผล ในทุกระบวนการของวงจรการบริหารงาน คุณภาพ

๓. การผสมผสานกลไกในหลากหลายมิติทั้งกลไกในเชิงยุทธศาสตร์ซึ่งมุ่งเน้นการสร้างปัจจัยที่จะเป็นกุญแจสำคัญที่นำไปสู่เป้าหมาย พร้อมทั้งมีการจัดลำดับการดำเนินงานตามความสำคัญและความเร่งด่วน กลไกตามภารกิจ ที่เป็นการดำเนินงานตามหน้าที่ความรับผิดชอบตามกฎหมายและความเชี่ยวชาญของหน่วยงาน และกลไกในเชิงพื้นที่ ที่เป็นการแปลงแผนพัฒนาฯ ไปสู่การปฏิบัติผ่านการมองภาพเชิงองค์รวมในระดับภาคและจังหวัด โดยคำนึงถึงความสอดคล้องกับสภาพภูมิสังคมของพื้นที่

๔. การดำเนินงานโดยอาศัยความร่วมมือจากทุกภาคส่วน เพื่อสร้างการยอมรับและลดข้อจำกัดที่เกิดจากการดำเนินงานโดยหน่วยงานใดหน่วยงานหนึ่ง หรือการดำเนินงานโดยภาครัฐแต่เพียงฝ่ายเดียว โดยให้ความสำคัญกับการดำเนินงานที่เชื่อมประสานกันและมีเป้าหมายร่วมกัน

กระบวนการขับเคลื่อนแผนพัฒนาฯ ฉบับที่ ๑๓ สู่การปฏิบัติ

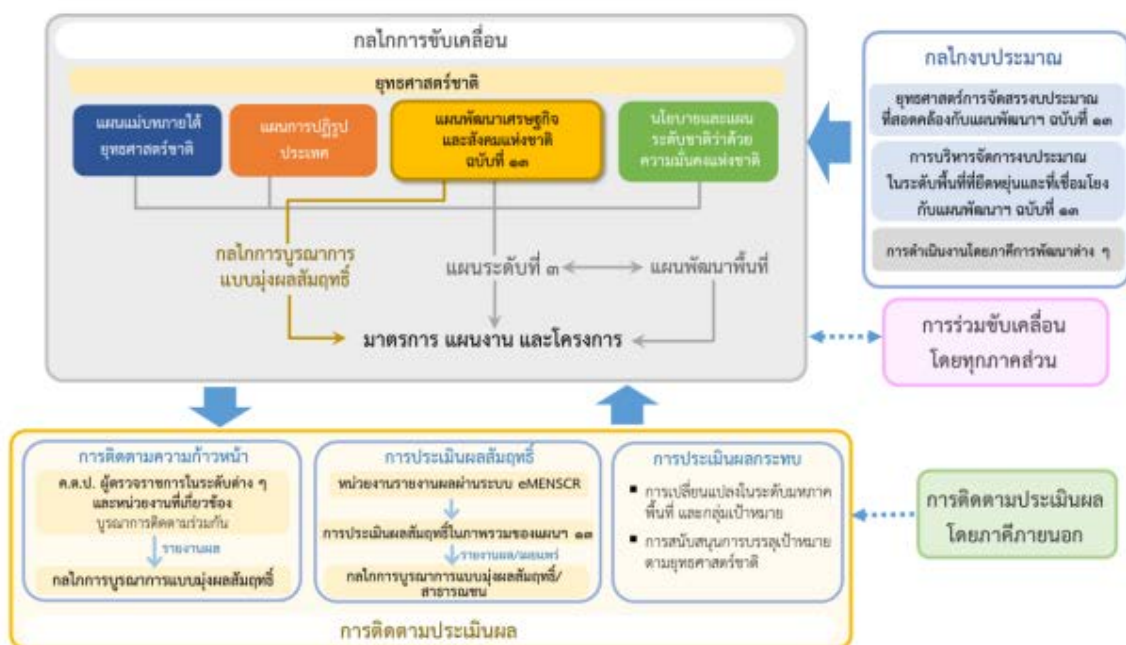

๓. เป้าหมายการพัฒนาที่ยั่งยืน (Sustainable Development Goals : SDGs)



การพัฒนาที่ยั่งยืน (Sustainable Development) คือ แนวทางการพัฒนาที่ตอบสนองความต้องการของคนรุ่นปัจจุบัน โดยไม่ลดทอนความสามารถในการตอบสนองความต้องการของคนรุ่นหลัง (Brundtland Report, ๑๙๘๗) โดยการบรรลุการพัฒนาที่ยั่งยืน มีองค์ประกอบสำคัญ ๓ ประการ ได้แก่ การเติบโตทางเศรษฐกิจ (economic growth) ความครอบคลุมทางสังคม (social inclusion) และการคุ้มครองสิ่งแวดล้อม (environmental protection)

ในการประชุมสมัชชาสหประชาชาติ สมัยสามัญ ครั้งที่ ๗๐ เมื่อวันที่ ๒๕ กันยายน ๒๕๕๘ ณ สำนักงานใหญ่สหประชาชาติ ประเทศไทยและประเทศสมาชิกสหประชาชาติรวม ๑๙๓ ประเทศ ร่วมลงนามรับรองวาระการพัฒนาที่ยั่งยืน ค.ศ. ๒๐๓๐ (๒๐๓๐ Agenda for Sustainable Development) ซึ่งเป็นกรอบการพัฒนาของโลกเพื่อร่วมกันบรรลุการพัฒนาทางสังคม เศรษฐกิจ และสิ่งแวดล้อมอย่างยั่งยืน โดยไม่ทิ้งใครไว้ข้างหลัง ภายในปี ค.ศ. ๒๐๓๐ โดยกำหนดให้มีเป้าหมายการพัฒนาที่ยั่งยืน (Sustainable Development Goals: SDGs) เป็นแนวทางให้แต่ละประเทศดำเนินการร่วมกัน

เป้าหมายการพัฒนาที่ยั่งยืน (SDGs) ๑๗ เป้าหมาย ประกอบไปด้วย ๑๖๙ เป้าหมายย่อย (SDG Targets) ที่มีความเป็นสากล เชื่อมโยงและเกื้อหนุนกันและกำหนดให้มี ๒๔๗ ตัวชี้วัด เพื่อใช้ติดตามและประเมินความก้าวหน้าของการพัฒนา โดยสามารถจัดกลุ่ม SDGs ตามปัจจัยที่เชื่อมโยงกันใน ๕ มิติ (๕P) ได้แก่ (๑) การพัฒนาคน (People) ให้ความสำคัญกับการขจัดปัญหาความยากจนและความหิวโหย และลดความเหลื่อมล้ำ ในสังคม (๒) สิ่งแวดล้อม (Planet) ให้ความสำคัญกับการปกป้องและรักษาทรัพยากรธรรมชาติและสภาพภูมิอากาศ

เพื่อพลเมืองโลกรุ่นต่อไป (๓) เศรษฐกิจและความมั่งคั่ง (Prosperity) ส่งเสริมให้ประชาชนมีความเป็นอยู่ที่ดีและ
สอดคล้องกับธรรมชาติ (๔) สันติภาพและความยุติธรรม (Peace) ยึดหลักการอยู่ร่วมกันอย่างสันติ มีสังคมที่สงบ
สุขและไม่แบ่งแยก และ (๕) ความเป็นหุ้นส่วนการพัฒนา (Partnership) ความร่วมมือของทุกภาคส่วนในการ
ขับเคลื่อนวาระการพัฒนาที่ยั่งยืน

เป้าหมายทั้ง ๑๗ เป้าหมายประกอบด้วย

เป้าหมายที่ ๑ : ขจัดความยากจนทุกรูปแบบในทุกพื้นที่

เป้าหมายที่ ๒ : ยุติความหิวโหย บรรลุความมั่นคงทางอาหารและยกระดับโภชนาการและส่งเสริม
เกษตรกรรมที่ยั่งยืน

เป้าหมายที่ ๓ : สร้างหลักประกันว่าคนมีชีวิตที่มีสุขภาพดีและส่งเสริมความเป็นอยู่ที่ดีสำหรับทุกคนใน
ทุกวัย

เป้าหมายที่ ๔ : สร้างหลักประกันว่าทุกคนมีการศึกษาที่มีคุณภาพอย่างครอบคลุมและเท่าเทียม และ
สนับสนุนโอกาสในการเรียนรู้ตลอดชีวิต

เป้าหมายที่ ๕ : บรรลุความเท่าเทียมระหว่างเพศ และเสริมอำนาจให้แก่สตรีและเด็กหญิง

เป้าหมายที่ ๖ : สร้างหลักประกันว่าจะมีการจัดให้มีน้ำและสุขอนามัยสำหรับทุกคนและมีการบริหาร
จัดการที่ยั่งยืนคน

เป้าหมายที่ ๗ : สร้างหลักประกันให้ทุกคนสามารถเข้าถึงพลังงานสมัยใหม่ที่ยั่งยืนในราคาที่ย่อมเยา

เป้าหมายที่ ๘ : ส่งเสริมการเติบโตทางเศรษฐกิจที่ต่อเนื่อง ครอบคลุม และยั่งยืน การจ้างงานเต็มที่มี
ผลิตภาพ และการมีงานที่เหมาะสมสำหรับทุกคน

เป้าหมายที่ ๙ : สร้างโครงสร้างพื้นฐานที่มีความทนทาน ส่งเสริมการพัฒนาอุตสาหกรรมที่ครอบคลุมและ
ยั่งยืน และส่งเสริมนวัตกรรม

เป้าหมายที่ ๑๐ : ลดความไม่เสมอภาคภายในประเทศและระหว่างประเทศ

เป้าหมายที่ ๑๑ : ทำให้เมืองและการตั้งถิ่นฐานของมนุษย์มีความครอบคลุม ปลอดภัย มีภูมิคุ้มกันและ
ยั่งยืน

เป้าหมายที่ ๑๒ : สร้างหลักประกันให้มีรูปแบบการผลิตและการบริโภคที่ยั่งยืน

เป้าหมายที่ ๑๓ : ปฏิบัติการอย่างเร่งด่วนเพื่อต่อสู้การเปลี่ยนแปลงสภาพภูมิอากาศและผลกระทบที่
เกิดขึ้น

เป้าหมายที่ ๑๔ : อนุรักษ์และใช้ประโยชน์จากมหาสมุทร ทะเล และทรัพยากรทางทะเลอย่างยั่งยืนเพื่อ
การพัฒนาที่ยั่งยืน

เป้าหมายที่ ๑๕ : ปกป้อง ฟื้นฟู และสนับสนุนการใช้ระบบนิเวศบนบกอย่างยั่งยืน จัดการป่าไม้อย่าง
ยั่งยืนต่อสู้การกลายสภาพเป็นทะเลทราย หยุดการเสื่อมโทรมของที่ดินและพื้นสภาพดิน
และหยุดยั้งการสูญเสียดังกล่าวทางชีวภาพ

เป้าหมายที่ ๑๖ : ส่งเสริมสังคมที่สงบสุขและครอบคลุมเพื่อการพัฒนาที่ยั่งยืน ให้ทุกคนเข้าถึงความ
ยุติธรรม และสร้างสถาบันที่มีประสิทธิภาพ รับผิดชอบ และครอบคลุมในทุกระดับ

เป้าหมายที่ ๑๗ : เสริมความเข้มแข็งให้แก่กลไกการดำเนินงานและฟื้นฟูหุ้นส่วนความร่วมมือระดับโลก
เพื่อการพัฒนาที่ยั่งยืน

เป้าหมายการพัฒนาทั้ง ๑๗ ข้อ สะท้อน ‘๓ เสาหลักของมิติความยั่งยืน’ (Three Pillars of Sustainability) คือ
มิติด้านสังคม เศรษฐกิจ และสิ่งแวดล้อม บวกกับอีก ๒ มิติ คือ มิติด้านสันติภาพและสถาบัน และมิติด้านหุ้นส่วน

การพัฒนา ที่เชื่อมร้อยทุกมิติของความยั่งยืนไว้ด้วยกัน รวมเป็น ๕ มิติ องค์การสหประชาชาติแบ่งเป้าหมาย ๑๗ ข้อ ออกเป็น ๕ กลุ่ม (เรียกว่า ๕ Ps) ประกอบด้วย

People (มิติด้านสังคม) : ครอบคลุมเป้าหมายที่ ๑ ถึง เป้าหมายที่ ๕

Prosperity (มิติด้านเศรษฐกิจ) : ครอบคลุมเป้าหมายที่ ๗ ถึง เป้าหมายที่ ๑๑

Planet (มิติด้านสิ่งแวดล้อม) : ครอบคลุมเป้าหมายที่ ๖ เป้าหมายที่ ๑๒ ถึง เป้าหมายที่ ๑๕

Peace (มิติด้านสันติภาพและสถาบัน) : ครอบคลุมเป้าหมายที่ ๑๖

Partnership (มิติด้านหุ้นส่วนการพัฒนา) : ครอบคลุมเป้าหมายที่ ๑๗

๔. แผนพัฒนาภาค/แผนพัฒนากลุ่มจังหวัด/แผนพัฒนาจังหวัด

๑) แผนพัฒนาภาคกลาง

ตามพระราชบัญญัติระเบียบบริหารราชการแผ่นดิน (ฉบับที่ ๗) พ.ศ. ๒๕๕๐ มาตรา ๕๓/๑ และ มาตรา ๕๓/๒ บัญญัติให้จังหวัดและกลุ่มจังหวัดทำแผนพัฒนาจังหวัดและแผนพัฒนากลุ่มจังหวัดให้สอดคล้องกับ แนวทางการพัฒนาเศรษฐกิจและสังคมแห่งชาติและตอบสนองความต้องการของประชาชนในท้องถิ่น สำนักงาน พัฒนาการเศรษฐกิจและสังคมแห่งชาติ (สศช.) จึงได้จัดทำกรอบยุทธศาสตร์การพัฒนาคัดยัดกระบวนการมีส่วนร่วมของทุกภาคส่วนจากทุกจังหวัดทั้ง ๔ ภูมิภาคขึ้น เพื่อสนับสนุนจังหวัดและกลุ่มจังหวัดให้สามารถใช้เป็น กรอบแนวทางในการจัดทำแผนพัฒนาจังหวัดและแผนพัฒนากลุ่มจังหวัด

(๑) พัฒนารฐานเศรษฐกิจหลักของประเทศให้มีการพัฒนาอย่างต่อเนื่อง เพื่อรักษาเสถียรภาพ การพัฒนาอุตสาหกรรม เกษตร การบริการ การลงทุนให้มีความมั่นคงและเพื่อเพิ่มขีดความสามารถในการแข่งขัน ของประเทศ เช่น ส่งเสริมการพัฒนาพื้นที่นิคมอุตสาหกรรม ส่งเสริมอุตสาหกรรมขนาดกลางและขนาดย่อม พัฒนาการเกษตร พื้นฟูการบริหารจัดการแหล่งท่องเที่ยว พัฒนาประสิทธิภาพ โลจิสติกส์

(๒) พัฒนาศักยภาพคน ครอบครั้ว ชุมชนและสังคมให้มีคุณภาพ มีธรรมาภิบาล เพื่อพร้อมรับ การเปลี่ยนแปลงเศรษฐกิจโลก ควบคู่กับการยกระดับคุณภาพชีวิตของประชาชนให้ดีขึ้น เช่น ส่งเสริมการเรียนรู้ การสอนนอกระบบ การอาชีวศึกษา ส่งเสริมการวิจัยและพัฒนาโดยเฉพาะด้านวิทยาศาสตร์และเทคโนโลยี ส่งเสริมบทบาทของครอบครัว ชุมชน และภาคประชาสังคมในการสร้างวัฒนธรรมในการดูแลสุขภาพ

(๓) อนุรักษ์ พื้นฟู และพัฒนาทรัพยากรธรรมชาติและสิ่งแวดล้อมให้มีความสมดุลต่อระบบนิเวศ เพื่อสนับสนุนการพัฒนารฐานเศรษฐกิจหลักของประเทศ โดยเร่งแก้ไขปัญหาคัดยัดชายฝั่งทะเล ป้องกัน ปัญหาสิ่งแวดล้อม พื้นฟูคุณภาพน้ำแม่น้ำเจ้าพระยา ส่งเสริมการมีส่วนร่วมของภาคีการพัฒนาอนุรักษ์และรักษา ทรัพยากรธรรมชาติและสิ่งแวดล้อม

(๔) เสริมสร้างศักยภาพการพัฒนาเมืองและพื้นที่ชายแดนตามแนวเศรษฐกิจกับประเทศ เพื่อน บ้าน ทั้งแนวเหนือ - ใต้ และแนวตะวันออก - ตะวันตก เพื่อเป็นประตูการค้าเชื่อมโยงประเทศเพื่อนบ้านและ นานาชาติ

(๕) บริหารจัดการพัฒนาพื้นที่เมืองและชนบทอย่างมีส่วนร่วมและเกื้อกูลกัน เพื่อให้มีการจัด ระเบียบรูปแบบการพัฒนาเมืองและชุมชนได้สอดคล้องกับการพัฒนาโครงสร้างพื้นฐาน และความต้องการของ ชุมชน

๒) แผนพัฒนากลุ่มจังหวัด (ภาคกลางตอนล่าง ๑ ราชบุรี กาญจนบุรี สุพรรณบุรี)

วิสัยทัศน์กลุ่มจังหวัด พ.ศ.๒๕๖๑ - ๒๕๖๕

“ศูนย์กลางสินค้าเกษตร อุตสาหกรรม และบริการเพื่อสุขภาพครบวงจร การท่องเที่ยวหลากหลายเชื่อมโยงอารยธรรมทวารวดี การค้าการลงทุนระดับสากลที่มีความสามารถในการแข่งขันและการค้าผ่านแดนสู่เอเชีย”

**ยุทธศาสตร์ที่ ๑ : พัฒนาสินค้าเกษตร อุตสาหกรรม และบริการ ให้ได้คุณภาพ มาตรฐาน
ยกระดับสู่การเป็นศูนย์กลางสุขภาพ**

เป้าประสงค์: รายได้จากการจำหน่ายสินค้าและบริการทางสุขภาพเพิ่มขึ้น

- กลยุทธ์:**
- (๑) ส่งเสริมการเป็นศูนย์กลางสุขภาพครบวงจร
 - (๒) ส่งเสริมสนับสนุนการตลาด ประชาสัมพันธ์ สินค้าและบริการ
 - (๓) พัฒนาสินค้าและบริการให้ได้คุณภาพและมาตรฐาน
 - (๔) พัฒนาอุตสาหกรรมเชื่อมโยงสนับสนุนการเป็นศูนย์กลางสุขภาพครบวงจร
 - (๕) พัฒนาผู้ประกอบการและผู้ผลิตให้มีความพร้อมและศักยภาพในการผลิตสินค้าและบริการ
 - (๖) ปรับปรุงโครงสร้างพื้นฐานสนับสนุนการพัฒนาสินค้าเกษตรอุตสาหกรรมและบริการ

ยุทธศาสตร์ที่ ๒ : ส่งเสริมอัตลักษณ์การท่องเที่ยวหลากหลายเชื่อมโยงกลุ่มจังหวัด อารยธรรมทวารวดีไปยังแหล่งท่องเที่ยวในภูมิภาคอาเซียน และยกระดับการท่องเที่ยวให้มีชื่อเสียง

เป้าประสงค์: เพิ่มรายได้และจำนวนนักท่องเที่ยว

- กลยุทธ์ :**
- (๗) การส่งเสริมภาพลักษณ์และประชาสัมพันธ์อัตลักษณ์การท่องเที่ยวของกลุ่มจังหวัด
 - (๘) การสนับสนุนกิจกรรมทางการตลาดและกิจกรรมส่งเสริมการท่องเที่ยวของกลุ่มจังหวัด
 - (๙) ส่งเสริมสินค้าและบริการการท่องเที่ยวเชื่อมโยงแหล่งท่องเที่ยวเชื่อมโยงรวมถึงสินค้าสนับสนุนการท่องเที่ยวอื่น ๆ เช่นของที่ระลึกฯ
 - (๑๐) พัฒนาศักยภาพผู้ประกอบการรวมถึงบุคลากรด้านการท่องเที่ยว
 - (๑๑) ปรับปรุงพัฒนายกระดับคุณภาพเส้นทางคมนาคมเพื่ออำนวยความสะดวก ความปลอดภัยแก่นักท่องเที่ยว และสร้างเส้นทางเชื่อมโยงแหล่งท่องเที่ยว

**ยุทธศาสตร์ที่ ๓ : พัฒนาและส่งเสริมการค้าชายแดน และการค้าผ่านแดนให้มีศักยภาพ
ผลักดันเขตพัฒนาเศรษฐกิจพิเศษ นำไปสู่การกระตุ้นให้เกิดการค้า การลงทุนเชื่อมโยงการค้าสู่เอเชีย**

เป้าประสงค์: มูลค่าการค้าบริเวณด่านชายแดนเพิ่มขึ้น

- กลยุทธ์ :**
- (๑๒) พัฒนาระบบอำนวยความสะดวก ระบบโลจิสติกส์ และเครือข่ายคมนาคมเพื่อกระตุ้นให้เกิดการลงทุน เชื่อมโยงการค้าสู่เอเชีย
 - (๑๓) พัฒนาด่านชายแดนและเขตพัฒนาเศรษฐกิจพิเศษ
 - (๑๔) ส่งเสริมและสนับสนุนกิจกรรมทางการตลาด และการประชาสัมพันธ์ทั้งในประเทศและต่างประเทศ

- (๑๕) พัฒนาสินค้า ผลิตภัณฑ์ และบริการเพื่อการส่งออก
- (๑๖) ยกระดับผู้ประกอบการของกลุ่มจังหวัดให้มีขีดความสามารถในการแข่งขัน และสามารถแข่งขันระหว่างประเทศได้
- (๑๗) พัฒนาระบบส่งเสริม และกระตุ้นให้เกิดการค้า การลงทุนในกลุ่มจังหวัด และผลักดันให้มีการแข่งขันภายในประเทศและต่างประเทศ

ยุทธศาสตร์ที่ ๔ : ยกระดับการผลิต ภาคเกษตรกรรม พาณิชยกรรม อุตสาหกรรม สินค้าชุมชน และภาคแรงงาน ปรับเปลี่ยนกระบวนการผลิตโดยเน้นวิทยาศาสตร์ เทคโนโลยีและนวัตกรรมสู่ประเทศไทย ๔.๐

- เป้าประสงค์:** เพิ่มผู้ผลิตภาคเกษตรกรรม พาณิชยกรรม อุตสาหกรรม สินค้าชุมชน และภาคแรงงาน ที่ปรับเปลี่ยนกระบวนการสู่ประเทศไทย ๔.๐
- กลยุทธ์ :**
- (๑๘) พัฒนาสินค้า ผลิตภัณฑ์ และบริการ โดยใช้นวัตกรรม
 - (๑๙) ส่งเสริมและปรับเปลี่ยนกระบวนการผลิตโดยใช้วิทยาศาสตร์และเทคโนโลยี
 - (๒๐) ส่งเสริมการสนับสนุนกิจกรรมทางการตลาด เพื่อสนับสนุนสินค้าเชิงนวัตกรรม
 - (๒๑) ส่งเสริมความรู้และความสามารถ ให้กับงานในภาคเกษตรกรรม พาณิชยกรรม อุตสาหกรรม สินค้าชุมชน ให้สนับสนุนการทำงานเชิงนวัตกรรม
 - (๒๒) พัฒนาระบบการส่งเสริม ปรับเปลี่ยนกระบวนการทัศน์ ในการยอมรับการปรับเปลี่ยน

๓) แผนพัฒนาจังหวัดสุพรรณบุรี

แนวทางการพัฒนาจังหวัดสุพรรณบุรี

- (๑) วิสัยทัศน์ “เมืองเกษตรกรรมยั่งยืน เศรษฐกิจเข้มแข็ง คุณภาพชีวิตดี สังคมมีสุข”

ยุทธศาสตร์ที่ ๑ : การเพิ่มศักยภาพการผลิตสินค้าเกษตรและอุตสาหกรรมให้ได้มาตรฐานเพื่อการแข่งขันทางการค้าและการพัฒนาที่ยั่งยืน

- เป้าประสงค์:**
- ๑. ผลิตภัณ์การเกษตรในจังหวัดยกระดับสู่มาตรฐานความปลอดภัย (Food safety)
 - ๒. ผลิตภัณ์การเกษตรและเกษตรอุตสาหกรรมยกระดับรายได้ให้กับเกษตรกร
- กลยุทธ์ :**
- ๑. ถ่ายทอดเทคโนโลยีการผลิตสินค้าเกษตรคุณภาพให้แก่เกษตรกรนำไปประยุกต์ใช้ในไร่นาของตนเอง รวมทั้งสนับสนุนโครงสร้างปัจจัยพื้นฐานด้านการเกษตร
 - ๒. ส่งเสริมการใช้เทคโนโลยีการเกษตรเพื่อยกระดับสู่ Smart Farmer /Smart Farming
 - ๓. พัฒนามาตรฐานฟาร์มเพื่อผลิตอาหารปลอดภัย (Food Safety) จากสินค้าเกษตร

๔. ส่งเสริมการแปรรูปสินค้าเกษตรและอุตสาหกรรมแปรรูปเกษตร ตลอดจนนำผลงานวิจัยมาใช้ประโยชน์ในการพัฒนาการสร้างผลิตภัณฑ์ใหม่ของสินค้าเกษตร
๕. ส่งเสริมธุรกิจ SMEs / Start up /OTOP
๖. ส่งเสริมการตลาดการประชาสัมพันธ์และการสร้างเครือข่ายสินค้า

ยุทธศาสตร์ที่ ๒ : พัฒนาการท่องเที่ยวและการกีฬา เพื่อสร้างมูลค่าเพิ่มทางเศรษฐกิจ

เป้าประสงค์:

๑. รายได้จากการท่องเที่ยวทุกสาขาและธุรกิจท่องเที่ยวมีมูลค่าเพิ่มขึ้น
๒. อุตสาหกรรมการกีฬาและการกีฬาเพื่อการท่องเที่ยวและนันทนาการ (Sport Tourism) ได้รับการส่งเสริมและพัฒนานำไปสู่การขยายตัวทางเศรษฐกิจ

กลยุทธ์:

๑. พัฒนาแหล่งท่องเที่ยวที่มีศักยภาพ สินค้า บริการและบุคลากร ด้านการท่องเที่ยวให้มีความหลากหลายได้มาตรฐานสากล
๒. พัฒนาปัจจัย/โครงสร้างพื้นฐานและสิ่งอำนวยความสะดวกด้านการท่องเที่ยวให้เพียงพอและได้มาตรฐาน
๓. เพิ่มมาตรฐานแหล่งท่องเที่ยวท้องถิ่นและแหล่งท่องเที่ยวโดยชุมชน ชุมชนนวัตกรรมวิถี
๔. พัฒนาการเข้าถึงแหล่งท่องเที่ยวชุมชน/แหล่งท่องเที่ยวสินค้า OTOP / แหล่งท่องเที่ยววิถี วิถี แหล่งท่องเที่ยวเชิงเกษตร ฯลฯ
๕. ยกระดับด้านการท่องเที่ยวและกีฬา
๖. ส่งเสริมจัดการแข่งขันกีฬา ตั้งแต่ระดับชุมชน ถึงระดับประเทศตลอดจนระดับนานาชาติและส่งเสริมการท่องเที่ยวเชิงกีฬา
๗. ยกระดับศักยภาพด้านการตลาดและประชาสัมพันธ์ท่องเที่ยวเชิงรุก

ยุทธศาสตร์ที่ ๓ : การส่งเสริมคุณภาพสิ่งแวดล้อมควบคู่การอนุรักษ์ทรัพยากรธรรมชาติสู่

ความยั่งยืน

เป้าประสงค์:

๑. ทรัพยากรธรรมชาติมีความอุดมสมบูรณ์และดำรงอยู่อย่างยั่งยืน
๒. คุณภาพสิ่งแวดล้อมดี ปราศจากมลพิษที่ส่งผลกระทบต่อสุขภาพของประชาชนและระบบนิเวศ

กลยุทธ์:

๑. บริหารจัดการทรัพยากรธรรมชาติอย่างบูรณาการภายใต้การมีส่วนร่วมของทุกภาคส่วนในการอนุรักษ์ ฟื้นฟู ป้องกัน และพัฒนาทรัพยากรธรรมชาติให้เหมาะสมสอดคล้องกับศักยภาพของพื้นที่ เพื่อคงความสมดุลของธรรมชาติและการใช้ประโยชน์อย่างยั่งยืน
๒. ป้องกันและควบคุมมลพิษ โดยกำจัดขยะมูลฝอยและการบำบัดน้ำเสีย ที่ส่งผลกระทบต่อสิ่งแวดล้อมและคุณภาพชีวิตที่ดีของประชาชน
๓. พัฒนาศักยภาพและความสามารถของท้องถิ่นในการจัดการทรัพยากรธรรมชาติและสิ่งแวดล้อม และบูรณาการร่วมกับชุมชนในท้องถิ่น
๔. ส่งเสริมการปลูกไม้เศรษฐกิจในที่ดินของประชาชนและสนับสนุนธุรกิจป่าไม้ที่ถูกกฎหมาย

๕. สร้างเครือข่ายการมีส่วนร่วมในการฟื้นฟูและดูแลผืนป่า
๖. ส่งเสริมการใช้พลังงานทดแทน และการอนุรักษ์พลังงาน

ยุทธศาสตร์ที่ ๔ : การยกระดับคุณภาพชีวิตของประชาชน

เป้าประสงค์: ๑. ประชาชนในสังคมมีทักษะในการดำรงชีวิตและเรียนรู้ได้ทันต่อการเปลี่ยนแปลงของโลก

๒. ประชาชนทุกช่วงวัยมีสุขภาพที่ดี

กลยุทธ์: ๑. ส่งเสริมให้เด็กและเยาวชนได้รับการศึกษาที่มีคุณภาพสูงตามมาตรฐานสากล และสามารถเรียนรู้ด้วยตนเองอย่างต่อเนื่อง

๒. เพิ่มโอกาสให้ประชาชนทุกวัยมีทักษะความรู้ และความสามารถเพิ่มขึ้นได้ เข้าถึงแหล่งพัฒนาความรู้และทักษะในการประกอบอาชีพ

๓. ยกระดับมาตรฐานการให้บริการสุขภาพ และสร้างความตระหนักของชุมชน ในด้านการสาธารณสุข เพื่อให้คนไทยมีสุขภาพดีขึ้น

๔. ส่งเสริมสถาบันครอบครัว สถาบันการศึกษาและสถาบันศาสนาชุมชน สื่อมวลชนและภาคเอกชนให้มีความเข้มแข็งและมีส่วนร่วมในการพัฒนา

๕. ส่งเสริมการพัฒนาชุมชนให้เป็นมิตรกับกับผู้สูงอายุทั้งสาธารณสุขปโภค พื้นที่ สาธารณะและที่อยู่อาศัยให้เอื้อต่อการใช้ชีวิตของผู้สูงอายุและทุกกลุ่มวัยในสังคม

๖. ส่งเสริมให้ประชาชนทุกกลุ่มเข้าถึงบริการทางสังคมที่มีคุณภาพได้อย่างทั่วถึง

๗. เสริมสร้างความมั่นคงและความปลอดภัยในชีวิตและทรัพย์สินของประชาชนและชุมชน

๕.ยุทธศาสตร์การพัฒนาขององค์กรปกครองส่วนท้องถิ่นในเขตจังหวัดสุพรรณบุรี

๑) วิสัยทัศน์

“องค์กรปกครองส่วนท้องถิ่นในเขตจังหวัดสุพรรณบุรี เป็นองค์กรชั้นนำ ด้านการผลิตอาหาร ผลิตภัณฑ์มีคุณภาพได้มาตรฐาน เป็นศูนย์การศึกษา การกีฬา การท่องเที่ยว การดนตรี การอาชีพ ใช้ทรัพยากรธรรมชาติอย่างยั่งยืน คุณภาพชีวิตดี ประชาชนมีความสุขและปลอดภัย”

๒) ยุทธศาสตร์

ยุทธศาสตร์ที่ ๑ : พัฒนาคูณภาพผลผลิตทางการเกษตร อุตสาหกรรม เกษตรอุตสาหกรรม พาณิชยกรรม การแปรรูปและผลิตภัณฑ์ เพื่อการบริโภคและการส่งออก

เป้าประสงค์: ๑. เพิ่มมูลค่าผลิตภัณฑ์ สินค้าเกษตร อุตสาหกรรมและเกษตร อุตสาหกรรม และส่งเสริมการส่งออกสินค้าเกษตรอุตสาหกรรม

๒. เพิ่มมูลค่าและคุณภาพด้านผลิตภัณฑ์อาหาร

กลยุทธ์: ๑. พัฒนาระบบการแปรรูปและเพิ่มมูลค่าสินค้าเกษตร และผลิตภัณฑ์ให้มีคุณภาพมาตรฐาน

๒. สนับสนุนและพัฒนาข้อมูลสารสนเทศด้านการผลิตและด้านการตลาดให้เกิดความก้าวหน้าและทันกับเทคโนโลยีในปัจจุบัน

๓. สนับสนุนการสร้างเครือข่ายองค์กรต่าง ๆ เพื่อสร้างผลิตภัณฑ์ให้มีคุณภาพและมาตรฐาน
๔. คุณภาพความปลอดภัยและความมั่นคงด้านอาหาร

ยุทธศาสตร์ที่ ๒ : การพัฒนาการท่องเที่ยวและการกีฬา เพื่อสร้างมูลค่าเพิ่มทางเศรษฐกิจ

เป้าประสงค์:

๑. เพิ่มรายได้จากการท่องเที่ยวและการจำหน่ายผลิตภัณฑ์สินค้าท้องถิ่น
๒. พัฒนาบึงวากเฉลิมพระเกียรติฯ ให้เป็นแหล่งท่องเที่ยวและแหล่งอนุรักษ์พันธุ์พืชพันธุ์สัตว์ที่ยั่งยืน
๓. พัฒนาแหล่งท่องเที่ยวเดิมพร้อมส่งเสริมแหล่งท่องเที่ยวใหม่ในท้องถิ่นให้ได้มาตรฐาน
๔. พัฒนาและสร้างสรรค์ด้านการดนตรีให้ได้มาตรฐานสู่สากล
๕. พัฒนากีฬาระดับพื้นฐานและกีฬาเพื่อมวลชน
๖. ส่งเสริมและพัฒนาการกีฬาสู่ระดับอาชีพ

กลยุทธ์:

๑. ส่งเสริมกิจกรรมประเพณี และวัฒนธรรมเพื่อการอนุรักษ์และการท่องเที่ยว
๒. สร้างและพัฒนาปรับปรุงแหล่งท่องเที่ยวของจังหวัด
๓. ส่งเสริมสินค้าและผลิตภัณฑ์ OTOP ทั้งทางด้านเกษตรและเกษตรอุตสาหกรรมให้มีคุณภาพ
๔. ส่งเสริมกิจกรรมด้านดนตรีและนันทนาการ
๕. พัฒนาบึงวากให้เป็นแหล่งท่องเที่ยวระดับสากล
๖. ส่งเสริมพัฒนาการกีฬาเพื่อก้าวสู่ความเป็นเลิศ
๗. ส่งเสริมการเล่นกีฬาเพื่อการออกกำลังกายของประชาชน
๘. ส่งเสริม สนับสนุนการกีฬาระดับเยาวชนในสถานศึกษา

ยุทธศาสตร์ที่ ๓ : การยกระดับคุณภาพชีวิต และความปลอดภัยในการชีวิตและทรัพย์สิน

เป้าประสงค์:

๑. เสริมสร้างคุณภาพชีวิตที่ดีและแก้ไขปัญหาความยากจน
๒. เสริมสร้างความปลอดภัยในชีวิตและทรัพย์สิน การป้องกันและบรรเทาสาธารณภัย การแก้ไขปัญหายาเสพติด และนโยบายรัฐ
๓. เสริมสร้างคุณภาพชีวิตให้ประชาชนตามแนวยุทธศาสตร์อยู่ดีมีสุข
๔. สนับสนุนส่งเสริมแนวนโยบายคนดีศรีสุพรรณ

กลยุทธ์:

๑. ส่งเสริมและสนับสนุนกิจกรรมตามเกณฑ์เมืองไทยแข็งแรง (Healthy Thailand)
๒. เสริมสร้างความปลอดภัยในชีวิตและทรัพย์สิน การป้องกันและบรรเทาสาธารณภัย
๓. ส่งเสริม สนับสนุนการป้องกันแก้ไขปัญหาเสพติดในชุมชนจังหวัด
๔. พัฒนาคณะเป็นพื้นฐานเพื่อการพัฒนาสังคม เช่น โครงการคนดีศรีสุพรรณ
๕. ส่งเสริมพัฒนาระบบข้อมูลพื้นฐานเพื่อการพัฒนาเทคโนโลยีสารสนเทศ เพื่อการพัฒนาคุณภาพชีวิต
๖. ส่งเสริมและสนับสนุนกิจกรรมอาสาสมัครต่าง ๆ

- ๗. พัฒนาเครือข่ายต่าง ๆ ที่ช่วยเหลือและสนับสนุนการแก้ไขปัญหาความยากจน
- ๘. ส่งเสริมและสนับสนุนกิจกรรมวิสาหกิจชุมชน
- ๙. เสริมสร้างหมู่บ้านและชุมชนตามแนวปรัชญาเศรษฐกิจพอเพียง
- ๑๐. ส่งเสริมและสนับสนุนกิจกรรมของผู้สูงอายุ ผู้พิการ ผู้ด้อยโอกาสและผู้ติดเชื้อเอชไอวี

ยุทธศาสตร์ที่ ๔ : การขยายฐานโอกาสและคุณภาพในการศึกษาทุกระดับให้ตรงกับความต้องการของประชาชน

- เป้าประสงค์:** ๑. เพิ่มโอกาสทางการศึกษาและยกระดับคุณภาพการศึกษาให้ได้มาตรฐานการศึกษาชาติ
- กลยุทธ์:** ๑. ส่งเสริมและสนับสนุนกิจกรรมสถาบันการศึกษาทุกระดับ สนับสนุนการจัดตั้งศูนย์พัฒนาเด็กเล็กระดับตำบล และพัฒนาศักยภาพบุคลากรทางการศึกษา
๒. ยกระดับคุณภาพการศึกษาตามมาตรฐานการศึกษาแห่งชาติ
๓. ส่งเสริม สนับสนุนการศึกษาในทุกระดับทั้งในระบบ นอกระบบและการศึกษาตามอัธยาศัย

ความยั่งยืน
ยุทธศาสตร์ที่ ๕ : การส่งเสริมคุณภาพสิ่งแวดล้อมควบคู่การอนุรักษ์ทรัพยากรธรรมชาติสู่

- เป้าประสงค์:** ๑. มีการอนุรักษ์ ฟื้นฟู ทรัพยากรธรรมชาติและสิ่งแวดล้อมในจังหวัดให้เอื้ออำนวยประโยชน์อย่างยั่งยืน
- กลยุทธ์:** ๑. ฟื้นฟูคุณภาพแม่น้ำท่าจีนและคลองสาขาให้อยู่เกณฑ์มาตรฐาน
๒. พัฒนาแหล่งน้ำและทรัพยากรธรรมชาติให้มีความสมดุล
๓. การจัดการขยะมูลฝอยอย่างมีระบบ
๔. ส่งเสริมพื้นที่สีเขียวและการใช้พลังงานทดแทน

ยุทธศาสตร์ที่ ๖ : การส่งเสริมสถาบันของชาติและการนำการเปลี่ยนแปลงด้านการบริหารและบริการเพื่อประโยชน์ของประชาชน

- เป้าประสงค์:** ๑. การเทิดทูนสถาบันของชาติ
๒. ยกระดับคุณภาพการบริหารและบริการด้านความโปร่งใส
๓. บูรณาการตามหลักธรรมาภิบาล
- กลยุทธ์:** ๑. การเทิดทูนสถาบันและส่งเสริมการปกครองระบอบประชาธิปไตย
๒. ส่งเสริมการทำงานร่วมกันในทุกภาคฝ่ายทั้งภาคราชการและเอกชน
๓. ส่งเสริมองค์กรตรวจสอบภาคประชาชน
๔. บริการประชาชนด้วยความรวดเร็วและโปร่งใส
๕. ส่งเสริมการมีส่วนร่วมและการบูรณาการแบบพหุภาคีและ จริยธรรมคุณธรรม

ยุทธศาสตร์ที่ ๗ : การพัฒนาโครงสร้างพื้นฐานและระบบสาธารณสุขปโภคให้อยู่ในเกณฑ์ที่ดีได้

มาตรฐาน

เป้าประสงค์: ๑. มีโครงสร้างพื้นฐาน ระบบสาธารณสุขปโภคที่ดีขึ้นและก่อให้เกิดประโยชน์แก่ประชาชนอย่างสูงสุด

๒. ส่งเสริมการจัดระบบผังเมืองรวม กำหนดเขตพื้นที่ในการก่อสร้างต่าง ๆ

กลยุทธ์: ๑. ก่อสร้างและปรับปรุงโครงสร้างพื้นฐานให้เป็นไปตามมาตรฐาน

๒. ปรับปรุงสาธารณสุขปโภค สาธารณูปการ ให้มีมาตรฐานครอบคลุมทั้งจังหวัด

๓. การจัดทำผังเมืองรวม ระบบการคมนาคมและการขนส่ง

๔. ส่งเสริมกิจกรรมประชาพิจารณ์ ก่อเกิดกระบวนการในการจัดทำโครงการกิจกรรมต่าง ๆ

๕. ส่งเสริมการติดตามประเมินผลในรูปแบบงานวิจัย ฯลฯ

๖. ยุทธศาสตร์ขององค์กรปกครองส่วนท้องถิ่น

ยุทธศาสตร์องค์การบริหารส่วนตำบลด่านช้าง

๖.๑ วิสัยทัศน์

พัฒนาโครงสร้างชุมชนเข้มแข็ง แหล่งเรียนรู้วัฒนธรรม ยึดมั่นหลักเศรษฐกิจพอเพียง สิ่งแวดล้อม สะอาดสุขภาพแข็งแรง การศึกษาได้มาตรฐาน

๖.๒ ยุทธศาสตร์

๑. การพัฒนาด้านโครงสร้างพื้นฐาน และระบบสาธารณสุขปโภค สาธารณูปการ

๒. การพัฒนาด้านการสาธารณสุขและการจัดการทรัพยากรธรรมชาติและสิ่งแวดล้อม

๓. การพัฒนาด้านการท่องเที่ยว เศรษฐกิจพาณิชย์ การเกษตรและอุตสาหกรรม

๔. การพัฒนาการศึกษา ศาสนา วัฒนธรรมอันดีงาม การกีฬา นันทนาการและภูมิปัญญาท้องถิ่น

๕. การพัฒนาระดับคุณภาพชีวิตและความปลอดภัยในชีวิตและทรัพย์สิน

๖. การพัฒนาด้านการเมือง และการบริหารจัดการที่ดี

๖.๓ เป้าประสงค์

๑. การคมนาคมขนส่งภายในตำบลสะดวก ระบบสาธารณสุขปโภค สาธารณูปการ เพียงพอและทั่วถึง

๒. การบริหารจัดการขยะภายในตำบล

๓. จัดการทรัพยากรธรรมชาติและสิ่งแวดล้อม ไม่ให้เกิดมลพิษและมีความยั่งยืน

๔. ส่งเสริมกลุ่มอาชีพและให้ประชาชนดำเนินชีวิตตามแนวเศรษฐกิจพอเพียง

๕. ส่งเสริมการสร้างการอาชีพให้แก่ประชาชน เพื่อเพิ่มรายได้ให้แก่ครอบครัวและการจัด ตลาด เพื่อให้เกิดความยั่งยืนในอาชีพทั้งภาคเกษตรกรรมภาคอุตสาหกรรมและหัตถกรรม กลุ่มวิสาหกิจชุมชน กลุ่มผู้ผลิตสินค้าหนึ่งตำบล หนึ่งผลิตภัณฑ์(OTOP) อย่างครบวงจร ตั้งแต่การผลิตจนถึงการตลาดที่เป็นรูปธรรม

๖. ส่งเสริมและสนับสนุนการท่องเที่ยวเชิงอนุรักษ์ธรรมชาติ สิ่งแวดล้อม วิถีชีวิต วัฒนธรรม และประเพณีท้องถิ่น พร้อมยกระดับมาตรฐานด้านบริการและธุรกิจที่เกี่ยวกับการท่องเที่ยว

๗. ส่งเสริมและสนับสนุนการศึกษา ของโรงเรียนในสังกัด และโรงเรียนในสังกัดสำนักงานเขตพื้นที่การศึกษา

- ๘. อนุรักษ์ฟื้นฟูศาสนา ศิลปวัฒนธรรม และขนบธรรมเนียมประเพณีท้องถิ่นปราชญ์ชาวบ้าน และภูมิปัญญาท้องถิ่น
- ๙. ชุมชนมีความเป็นระเบียบเรียบร้อย ประชาชนมีความปลอดภัยในชีวิตและทรัพย์สิน
- ๑๐. ชุมชนเข้มแข็งและประชาชนห่างไกลจากยาเสพติด
- ๑๑. เสริมสร้างองค์ความรู้ในการป้องกันและรักษาโรคในพื้นที่ได้อย่างมีประสิทธิภาพ
- ๑๒. ประชาชนมีสุขภาพดีถ้วนหน้า
- ๑๓. ประชาชนมีส่วนร่วมในการตัดสินใจ มีความรู้เข้าใจในการปกครอง
- ๑๔. การบริหารจัดการมีประสิทธิภาพ โปร่งใสสามารถตรวจสอบได้
- ๑๕. มีอุปกรณ์เครื่องมือใช้ในการปฏิบัติงานที่ทันสมัย

๖.๔ ตัวชี้วัด

- ๑. มีเส้นทางคมนาคม สิ่งสาธารณูปโภค ที่มีมาตรฐานเพิ่มขึ้น
- ๒. คุณภาพสิ่งแวดล้อมได้มาตรฐาน มลพิษทางอากาศลดลง พื้นที่ปลอดภัยจากโรคระบาด
- ๓. ความรวดเร็วในการป้องกันและบรรเทาสาธารณภัย เพื่อการป้องกันและลดการสูญเสียชีวิตที่อาจจะเกิดขึ้น
- ๔. เด็ก เยาวชน มีโอกาสทางการศึกษาเพิ่มมากขึ้น ผู้จบการศึกษาในระดับสูงเพิ่มขึ้น
- ๕. รายได้ประชากรต่อคน/ต่อปี เพิ่มขึ้น
- ๖. ประชาชนพึงพอใจต่อการบริหารจัดการขององค์การบริหารส่วนตำบลด้านข้าง
- ๗. การดำเนินโครงการต่าง ๆ วัตถุประสงค์ที่กำหนดไว้ในโครงการทุกประการ

๖.๕ ค่าเป้าหมาย

ยุทธศาสตร์	เป้าหมาย
๑. การพัฒนาด้านโครงสร้างพื้นฐาน และระบบสาธารณูปโภค สาธารณูปการ	๑.๑ ก่อสร้าง ปรับปรุง บำรุงรักษาถนน พัฒนาระบบคมนาคมขนส่งภายในตำบลและเชื่อมโยงระหว่างตำบล ๑.๒ พัฒนาระบบประปาหมู่บ้าน ๑.๓ พัฒนาระบบไฟฟ้าสาธารณะ ๑.๔ ก่อสร้าง ปรับปรุง และพัฒนาแหล่งน้ำเพื่อการเกษตร ๑.๕ พัฒนาระบบการสื่อสารและโทรคมนาคม
๒. การพัฒนาด้านการสาธารณสุขและการจัดการทรัพยากรธรรมชาติและสิ่งแวดล้อม	๒.๑ บริหารจัดการขยะและสิ่งปฏิกูล ส่งเสริมกิจกรรมคัดแยกขยะ ๒.๒ ส่งเสริมกิจกรรมการอนุรักษ์ทรัพยากรธรรมชาติและสิ่งแวดล้อม ๒.๓ ส่งเสริมและป้องกันปัญหาสิ่งแวดล้อม ด้านมลพิษทางอากาศ ๒.๔ การส่งเสริมสุขภาพอนามัย ป้องกันและแก้ไขปัญหาโรคติดต่อ

<p>๓. การพัฒนาด้านการท่องเที่ยว เศรษฐกิจ พาณิชยกรรม การเกษตรและอุตสาหกรรม</p>	<p>๓.๑ ส่งเสริม สนับสนุนการเรียนรู้ภาคการเกษตร ด้านการผลิต เทคโนโลยีสมัยใหม่ การแปรรูปตามแนวพระราชดำริ เศรษฐกิจพอเพียง</p> <p>๓.๒ ส่งเสริมให้ความรู้พัฒนาอาชีพ เพิ่มพูนทักษะ ให้แก่ประชาชน กลุ่มอาชีพตลอดจนผู้สูงอายุ ผู้พิการ ทุกภาคส่วนการผลิต</p> <p>๓.๓ ส่งเสริมสถานที่ท่องเที่ยวให้ได้มาตรฐานแหล่งท่องเที่ยวเชิงนิเวศ ตามศักยภาพของพื้นที่ ตลอดจนส่งเสริมการท่องเที่ยวภายในตำบล</p>
<p>๔. การพัฒนาการศึกษา ศาสนา วัฒนธรรม อันทิغام การกีฬา นันทนาการและภูมิปัญญาท้องถิ่น</p>	<p>๔.๑ การส่งเสริมการศึกษาและเพิ่มช่องทางในการรับรู้ข้อมูลข่าวสารด้านการศึกษา</p> <p>๔.๒ การขับเคลื่อนเศรษฐกิจพอเพียงสู่สถานศึกษา</p> <p>๔.๓ การส่งเสริมกิจกรรมทางศาสนา ขนบธรรมเนียม จารีต ประเพณี ศิลปวัฒนธรรม ภูมิปัญญาท้องถิ่น</p> <p>๔.๔ การส่งเสริมการกีฬาและกิจกรรมนันทนาการ</p>
<p>๕. การพัฒนายกระดับคุณภาพชีวิตและความปลอดภัยในชีวิตและทรัพย์สิน</p>	<p>๕.๑ การรักษาความสงบเรียบร้อยความปลอดภัยในชีวิตและทรัพย์สินของประชาชน</p> <p>๕.๒ การป้องกันและแก้ไขปัญหาเสพติด</p> <p>๕.๓ การส่งเสริมคุณภาพชีวิตและการแก้ไขปัญหาสังคม</p>
<p>๖.การพัฒนาด้านการเมือง และการบริหารจัดการที่ดี</p>	<p>๖.๑ ส่งเสริมการมีส่วนร่วมของประชาชนในการบริหารงานท้องถิ่น</p> <p>๖.๒ การส่งเสริมและสนับสนุนกิจกรรม ในระบอบประชาธิปไตย กิจกรรมเทิดทูลสถาบันพระมหากษัตริย์</p> <p>๖.๓ ส่งเสริม พัฒนาบุคลากรและการบริหารจัดการที่ดี</p> <p>๖.๔ การพัฒนาอุปกรณ์เครื่องมือเครื่องใช้ และสถานที่สำหรับการปฏิบัติงาน</p>

๖.๖ กลยุทธ์

๑. การพัฒนาด้านโครงสร้างพื้นฐาน ระบบสาธารณูปโภคและสาธารณูปการ

- ๑.๑ ก่อสร้าง ปรับปรุง บำรุงรักษา ถนน สะพาน พัฒนาระบบคมนาคมขนส่งภายในตำบลและเชื่อมโยงระหว่างตำบล
- ๑.๒ พัฒนาระบบประปาหมู่บ้าน
- ๑.๓ พัฒนาระบบไฟฟ้าสาธารณะ
- ๑.๔ ก่อสร้าง ปรับปรุง และพัฒนาแหล่งน้ำเพื่อการเกษตร
- ๑.๕ ก่อสร้าง ปรับปรุง ระบบสาธารณูปการให้ได้มาตรฐาน

๒. การพัฒนาด้านการสาธารณสุขและการจัดการทรัพยากรธรรมชาติและสิ่งแวดล้อม

- ๒.๑ บริหารจัดการขยะและสิ่งปฏิกูล ส่งเสริมกิจกรรมคัดแยกขยะ
- ๒.๒ ส่งเสริมกิจกรรมการอนุรักษ์ทรัพยากรธรรมชาติและสิ่งแวดล้อม
- ๒.๓ ส่งเสริมและป้องกันปัญหาสิ่งแวดล้อม ด้านมลพิษทางอากาศ
- ๒.๔ การส่งเสริมสุขภาพอนามัย ป้องกันและแก้ไขปัญหาโรคติดต่อ

๓. การพัฒนาด้านการท่องเที่ยวเศรษฐกิจพหุภาคี การเกษตรและอุตสาหกรรม

- ๓.๑ ส่งเสริม สนับสนุนการเรียนรู้ภาคการเกษตร ด้านการผลิต เทคโนโลยีสมัยใหม่ การแปรรูปตามแนวพระราชดำริเศรษฐกิจพอเพียง
- ๓.๒ ส่งเสริมให้ความรู้พัฒนาอาชีพ เพิ่มพูนทักษะ ให้แก่ประชาชน กลุ่มอาชีพตลอดจนผู้สูงอายุ ผู้พิการ ทุกภาคส่วนการผลิต
- ๓.๓ ส่งเสริมสถานที่ท่องเที่ยวให้ได้มาตรฐานแหล่งท่องเที่ยวเชิงนิเวศ ตามศักยภาพของพื้นที่ ตลอดจนส่งเสริมการท่องเที่ยวภายในตำบล

๔. การพัฒนาการศึกษา ศาสนา วัฒนธรรมอันดีงาม การกีฬา นันทนาการและภูมิปัญญาท้องถิ่น

- ๔.๑ การส่งเสริมการศึกษาและเพิ่มช่องทางในการรับรู้ข้อมูลข่าวสารด้านการศึกษา
- ๔.๒ การขับเคลื่อนเศรษฐกิจพอเพียงสู่สถานศึกษา
- ๔.๓ การส่งเสริมกิจกรรมทางศาสนา ขนบธรรมเนียม จารีตประเพณี ศิลปวัฒนธรรม ภูมิปัญญาท้องถิ่น
- ๔.๔ การส่งเสริมการกีฬาและกีฬานันทนาการ

๕. การพัฒนายกระดับคุณภาพชีวิตและความปลอดภัยในชีวิตและทรัพย์สิน

- ๕.๑ การรักษาความสงบเรียบร้อย ความปลอดภัยในชีวิตและทรัพย์สินของประชาชน
- ๕.๒ การป้องกันและแก้ไขปัญหาอาชญากรรม
- ๕.๓ การส่งเสริมคุณภาพชีวิตและการแก้ไขปัญหาสังคม

๖. การพัฒนาด้านการเมือง และการบริหารจัดการที่ดี

- ๖.๑ ส่งเสริมการมีส่วนร่วมของประชาชนในการบริหารงานท้องถิ่น
- ๖.๒ การส่งเสริมและสนับสนุนกิจกรรม ในระบอบประชาธิปไตย กิจกรรมเทิดทูลสถาบันพระมหากษัตริย์
- ๖.๓ ส่งเสริม พัฒนาบุคลากรและการบริหารจัดการที่ดี
- ๖.๔ การพัฒนาอุปกรณ์เครื่องมือเครื่องใช้ และสถานที่สำหรับการปฏิบัติงาน

ท้องถิ่น

๖.๗ จุดยืนทางยุทธศาสตร์

จุดยืนทางยุทธศาสตร์ (Positioning) ขององค์การบริหารส่วนตำบลด่านช้าง

การกำหนดจุดยืนทางยุทธศาสตร์ (Positioning) ขององค์การบริหารส่วนตำบลด่านช้าง กำหนดการพัฒนาที่ครอบคลุมกิจกรรมต่าง ๆ ขององค์การบริหารส่วนตำบลด่านช้าง ที่เกี่ยวข้องกับยุทธศาสตร์ การพัฒนา จำนวน ๖ ยุทธศาสตร์ ดังนี้

๑. การพัฒนาด้านโครงสร้างพื้นฐาน และระบบสาธารณูปโภค สาธารณูปการ

๑. มีการปรับปรุงและพัฒนาโครงสร้างพื้นฐาน ระบบคมนาคมขนส่ง ระบบ สาธารณูปโภค สาธารณูปการให้ได้มาตรฐาน มีประสิทธิภาพและเพียงพอต่อความ ต้องการของประชาชน เพื่อรองรับการเข้าสู่ประชาคมอาเซียน

๒. การพัฒนาด้านการสาธารณสุขและการจัดการทรัพยากรธรรมชาติและสิ่งแวดล้อม

๑. มีการส่งเสริมการบริหารจัดการขยะ ระดับครัวเรือนและในชุมชน แก้ไขปัญหาขยะ ภายในตำบล อนุรักษ์ทรัพยากรสิ่งแวดล้อม ลดมลพิษทางอากาศ
๒. ส่งเสริมสุขภาพอนามัย ป้องกันและแก้ไขปัญหาโรคติดต่อ

๓. การพัฒนาด้านการท่องเที่ยวเศรษฐกิจพณิชยกรรม การเกษตรและอุตสาหกรรม

๑. มีการส่งเสริมพัฒนาและสนับสนุน กลุ่มอาชีพต่าง ๆ ภายในตำบล
๒. มีการส่งเสริมและพัฒนาด้านการท่องเที่ยวภายในตำบล เพื่อรองรับการท่องเที่ยว ในอนาคต

๔. การพัฒนาการศึกษา ศาสนา วัฒนธรรมอันดีงาม การกีฬา นันทนาการและภูมิปัญญา

ท้องถิ่น

๑. มีการพัฒนาระบบการศึกษาและส่งเสริมกิจกรรมการเรียนการสอน ของโรงเรียนใน สังกัด และโรงเรียนในสังกัดสำนักงานเขตพื้นที่การศึกษา และอนุรักษ์พัฒนาศิลป วัฒนธรรมอันดีงาม ประชาชนชาวบ้านและภูมิปัญญาของท้องถิ่น
๒. มีการส่งเสริมการกีฬาและกิจกรรมนันทนาการ การออกกำลังกายของประชาชน เยาวชน

๕. การพัฒนายกระดับคุณภาพชีวิตและความปลอดภัยในชีวิตและทรัพย์สิน

๑. มีการส่งเสริมและสนับสนุนการป้องกันและบรรเทาสาธารณภัย และสนับสนุนการ ปฏิบัติงานด้านการแพทย์ฉุกเฉิน เสริมสร้างความเข้มแข็งของชุมชนและปลอดภัยใน ชีวิตและทรัพย์สิน ปลอดภัยจากยาเสพติด

๖. การพัฒนาด้านการเมือง และการบริหารจัดการที่ดี

๑. มีการสร้างระบบบริหารจัดการที่ดี โดยให้ประชาชนมีส่วนร่วมในการตัดสินใจ การ วางแผนพัฒนา การตรวจสอบ ติดตาม เพื่อให้เกิดความโปร่งใสในการบริหารและการ ปกครอง การพัฒนาเทคโนโลยีสารสนเทศเพื่อการบริหารและการบริการ ภายในองค์กร ให้มีประสิทธิภาพยิ่งขึ้น เพื่อสนับสนุนการบริหารจัดการที่ดีการสร้าง ความเข้มแข็งด้าน การเงิน การคลัง โดยการปรับปรุงกระบวนการบริหารการเงินการคลัง การจัดเก็บ รายได้ให้สอดคล้องกับอำนาจหน้าที่และภารกิจที่มีอยู่เดิม โดยยึดหลักธรรมาภิบาล

ความเชื่อมโยงแผนยุทธศาสตร์การพัฒน่องค์การบริหารส่วนตำบลด้านข้าง พ.ศ.๒๕๖๖ - ๒๕๗๐

๖.๘ ความเชื่อมโยงยุทธศาสตร์ในภาพรวม

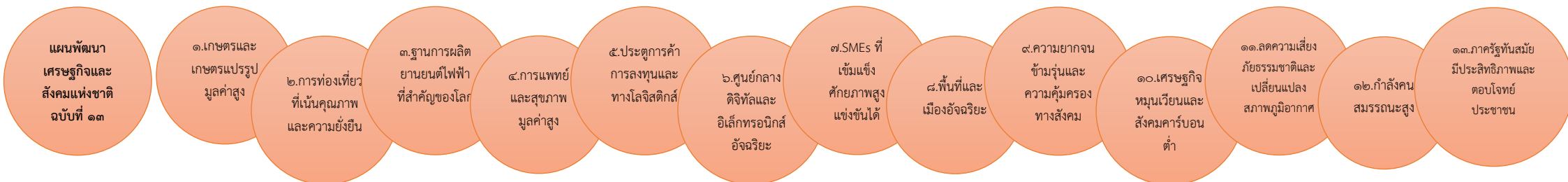
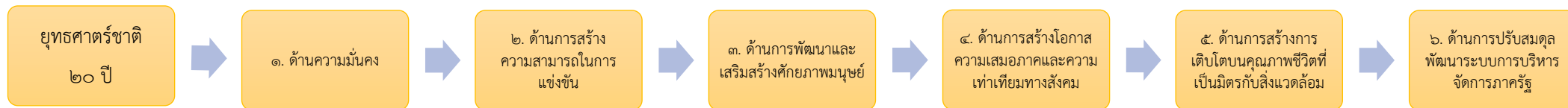

เป้าหมายการพัฒนาที่ยั่งยืน SDGs	๑. ขจัดความยากจนทุกรูปแบบในทุกพื้นที่	๓. สร้างหลักประกันว่าคนมีชีวิตที่มีสุขภาพดีและส่งเสริมความเป็นอยู่ที่ดีสำหรับทุกคนในทุกวัย	๔. สร้างหลักประกันว่าทุกคนมีการศึกษาที่มีคุณภาพอย่างครอบคลุมและเท่าเทียม และสนับสนุนโอกาสในการเรียนรู้ตลอดชีวิต	๗. สร้างหลักประกันให้ทุกคนสามารถเข้าถึงพลังงานสมัยใหม่ที่ยั่งยืนในราคาที่ย่อมเยา	๑๓. ปฏิบัติการอย่างเร่งด่วนเพื่อต่อสู้กับการเปลี่ยนแปลงสภาพภูมิอากาศและผลกระทบที่เกิดขึ้น	๒. ยุติความหิวโหย บรรลุความมั่นคงทางอาหารและยกระดับโภชนาการและส่งเสริมเกษตรกรรมที่ยั่งยืน	๙. สร้างโครงสร้างพื้นฐานที่มีความทนทาน ส่งเสริมการพัฒนาระบบขนส่งที่ยั่งยืน และส่งเสริมนวัตกรรม	๑๒. สร้างหลักประกันให้มีรูปแบบการผลิตและการบริโภคที่ยั่งยืน	๑๑. ทำให้เมืองและการตั้งถิ่นฐานของมนุษย์มีความครอบคลุม ปลอดภัย มีภูมิทัศน์ด้านทานและยั่งยืน
	๕. บรรลุความเท่าเทียมระหว่างเพศ และเสริมอำนาจให้แก่สตรีและเด็กหญิง	๖. สร้างหลักประกันว่าจะมีการจัดให้มีน้ำและสุขอนามัยสำหรับทุกคนและมีการบริหารจัดการที่ยั่งยืน	๑๐. ลดความไม่เสมอภาคภายในประเทศและระหว่างประเทศ	๑๔. อนุรักษ์และใช้ประโยชน์จากมหาสมุทร ทะเล และทรัพยากรทางทะเลอย่างยั่งยืนเพื่อการพัฒนาที่ยั่งยืน	๑๕. ปกป้อง ปันปัน และสนับสนุนการใช้ระบบนิเวศบนบกอย่างยั่งยืน จัดการป่าไม้อย่างยั่งยืนต่อสู่การกลายสภาพเป็นทะเลทราย หยุดการเสื่อมโทรมของที่ดินและฟื้นสภาพดิน และหยุดยั้งการสูญเสียดินหลากหลายทางชีวภาพ	๘. ส่งเสริมการเติบโตทางเศรษฐกิจที่ต่อเนื่อง ครอบคลุม และยั่งยืน การจ้างงานเต็มที่มีผลิตภาพ และการมีงานที่เหมาะสมสำหรับทุกคน	๑๗. เสริมความเข้มแข็งให้แก่กลไกการดำเนินงาน และฟื้นฟูทุนส่วนความร่วมมือระดับโลกเพื่อการพัฒนาที่ยั่งยืน	๑๖. ส่งเสริมสังคมที่สงบสุขและครอบคลุมเพื่อการพัฒนาที่ยั่งยืน ให้ทุกคนเข้าถึงความยุติธรรม และสร้างสถาบันที่มีประสิทธิภาพ รับผิดชอบ และครอบคลุมในทุกระดับ	

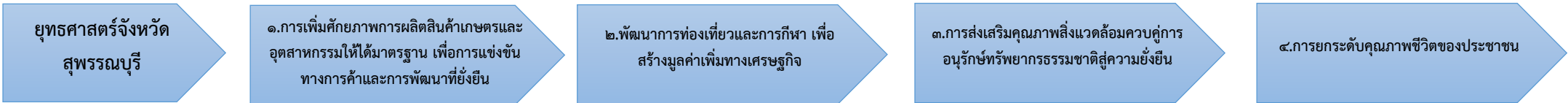

ความเชื่อมโยงแผนยุทธศาสตร์การพัฒนากองการบริหารส่วนตำบลด่านช้าง พ.ศ.๒๕๖๖ - ๒๕๗๐ (ต่อ)

๖.๘ ความเชื่อมโยงยุทธศาสตร์ในภาพรวม (ต่อ)

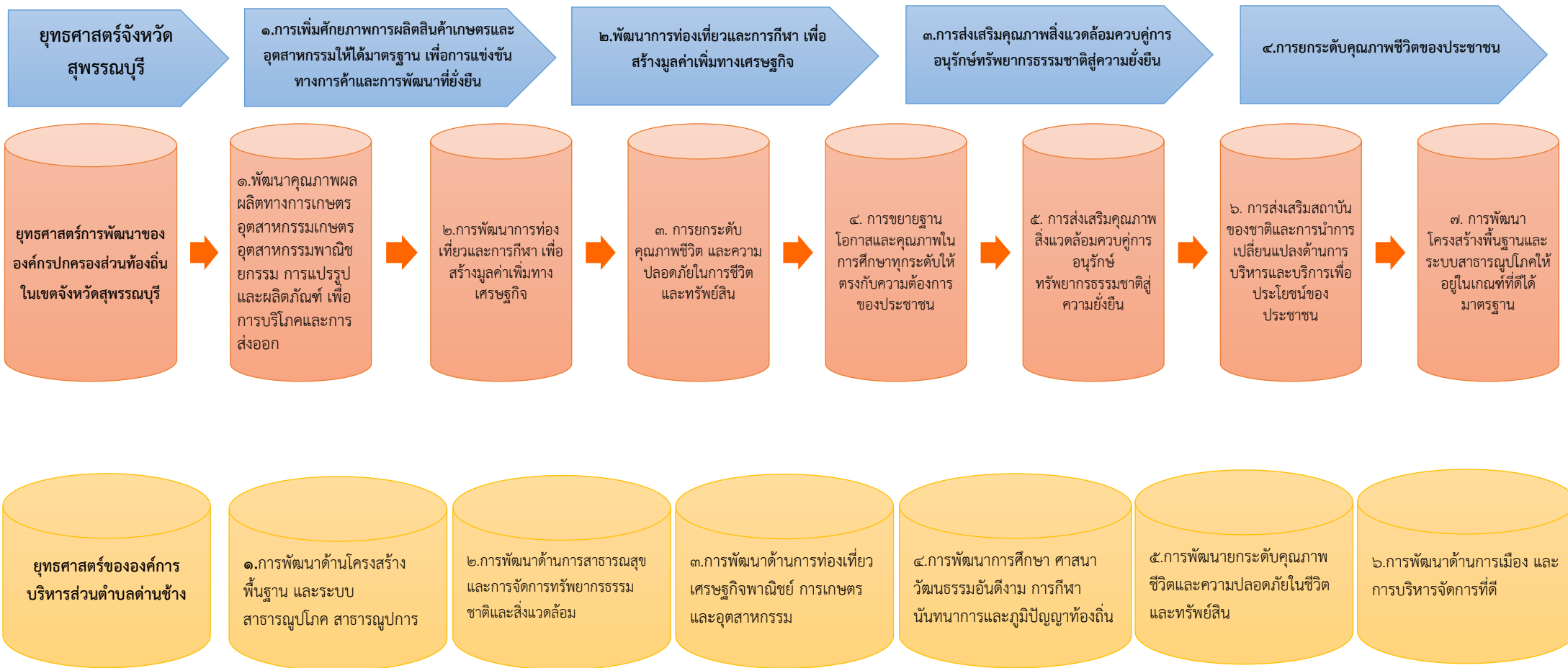

๓. การวิเคราะห์เพื่อพัฒนาท้องถิ่น

๓.๑ การวิเคราะห์กรอบการจัดทำยุทธศาสตร์ขององค์กรปกครองส่วนท้องถิ่น

๑. การวิเคราะห์ SWOT

จุดแข็ง (Strengths)	จุดอ่อน (Weaknesses)
<p>๑. เป็นพื้นที่การเกษตร พัฒนาเป็นแหล่งเกษตรกรรมอย่างยั่งยืน</p> <p>๒. ประชาชนมีความสัมพันธ์ระบบเครือญาติ</p> <p>๓. มีแผนพัฒนาองค์การบริหารส่วนตำบลที่มีความชัดเจน สามารถตอบสนองความต้องการของประชาชนได้</p> <p>๔. องค์การบริหารส่วนตำบลด้านช่างมีงบประมาณเป็นของตนเองสามารถให้การ สนับสนุนในการแก้ไขปัญหาได้รวดเร็ว</p> <p>๕. มีครุภัณฑ์พาหนะเป็นของตนเอง สามารถช่วยเหลือประชาชนรวดเร็ว และทันเวลา</p> <p>๖. มีสินค้า OTOP สินค้าพื้นเมืองและของที่ระลึก จากความสามารถของประชาชนภายในพื้นที่</p>	<p>๑. พื้นที่ที่เป็นดินทรายบางพื้นที่เป็นชั้นหินยากต่อการเพาะปลูกพืช</p> <p>๒. ระบบสาธารณูปโภคไม่สามารถเข้าถึงในบางพื้นที่บางพื้นที่ขาดน้ำ เพื่อใช้สำหรับการอุปโภค/บริโภค</p> <p>๓. เกษตรกรส่วนใหญ่ขาดความรู้ในการทำการเกษตรขาดการวางแผนการผลิตให้สอดคล้องกับความต้องการของตลาด มีการใช้สารเคมีที่เกินความเหมาะสม มีการเผาวัชพืชและอ้อย ก่อให้เกิดมลพิษทางอากาศ</p> <p>๔. ราษฎรส่วนใหญ่มีฐานะยากจน มีรายได้น้อยว่างงาน และขาดการศึกษาภาคบังคับ</p> <p>๕. ปัญหาด้านยาเสพติด/อาชญากรรม ความปลอดภัยในชีวิตและทรัพย์สินของประชาชน</p> <p>๖. จำนวนบุคลากรไม่เพียงพอต่อการปฏิบัติงาน และบุคลากรปฏิบัติหน้าที่ไม่ตรงกับสายงานการปฏิบัติงาน</p>
โอกาส (Opportunities)	อุปสรรค (Threats)
<p>๑. อำเภอด่านช้าง มีโรงงานอุตสาหกรรมน้ำตาลในพื้นที่ประชาชนในพื้นที่ส่วนใหญ่ประกอบอาชีพเกษตรกรรมปลูกอ้อย การขนส่งผลผลิตจึงมีค่าใช้จ่ายต่ำ มีโรงงานและตลาดรองรับผลผลิต</p> <p>๒. นโยบายการกระจายอำนาจเป็นสาเหตุให้ องค์กรปกครองส่วนท้องถิ่นมีการปรับบทบาทภารกิจและหน้าที่เพื่อพัฒนาระบบการบริหารงานรวมถึงการบริหารจัดการที่ดี</p>	<p>๑. การติดต่อมีระยะทางที่ไกลกับหน่วยงานราชการ และการเดินทางมาติดต่อราชการของประชาชนในพื้นที่</p> <p>๒. รัฐจัดสรรงบประมาณให้ท้องถิ่นค่อนข้างน้อยเมื่อเทียบกับภารกิจ ปัญหาในระเบียบข้อกฎหมายที่ยังไม่ครอบคลุมความต้องการของประชาชน และปัญหาระเบียบกฎหมายที่ไม่ชัดเจนเพื่อใช้รองรับการปฏิบัติหน้าที่</p> <p>๓. มีถนนหลายสายในพื้นที่เป็นทรัพย์สินของหน่วยงานอื่น ซึ่งเมื่อมีปัญหา มักจะได้รับการแก้ไขที่ล่าช้า</p> <p>๔. ราชการส่วนกลางถ่ายโอนภารกิจให้ท้องถิ่น แต่ไม่ถ่ายโอนงบประมาณให้ท้องถิ่น เพื่อเป็นค่าบริหารจัดการ เช่น การถ่ายโอนถนนให้ท้องถิ่น แต่ไม่ถ่ายโอนงบประมาณเพื่อบำรุงรักษาซ่อมแซม ฯลฯ</p>

๓.๒ การประเมินสถานการณ์สภาพแวดล้อมภายนอกที่เกี่ยวข้อง

๓.๒.๑) การเปลี่ยนแปลงในประเทศที่จะส่งผลกระทบต่อองค์การบริหารส่วนตำบล

- รัฐธรรมนูญฉบับใหม่จะส่งผลกระทบต่อองค์การปกครองส่วนท้องถิ่นอย่างไร
- แนวโน้มการยกฐานะจาก อบต. เป็นเทศบาลทั่วประเทศ
- แนวโน้มการควมรวมองค์การปกครองส่วนท้องถิ่นที่มีพื้นที่ในตำบลเดียวกันให้มีองค์กรเดียว
- การเพิ่มขึ้นหรือลดลงของการจัดสรรเงินงบประมาณให้องค์กรปกครองส่วนท้องถิ่น

๓.๒.๒) การเปลี่ยนแปลงในระดับภูมิภาคที่จะส่งผลกระทบต่อองค์การบริหารส่วนตำบล

AEC หรือ Asean Economics Community คือการรวมตัวของชาติในอาเซียน ๑๐ ประเทศ โดยมี ไทย พม่า ลาว เวียดนาม มาเลเซีย สิงคโปร์ อินโดนีเซีย ฟิลิปปินส์ กัมพูชา บรูไน เพื่อที่จะให้มีผลประโยชน์ทางเศรษฐกิจร่วมกัน จะมีรูปแบบคล้ายๆ กลุ่ม Euro Zone นั้นเอง จะทำให้มีผลประโยชน์ อำนาจต่อรองต่าง ๆ กับคู่ค้าได้มากขึ้น และการนำเข้า ส่งออกของชาติในอาเซียนก็จะเสรี ยกเว้นสินค้าบางชนิดที่แต่ละประเทศอาจจะขอไว้ไม่ลดภาษีนำเข้า (เรียกว่าสินค้าอ่อนไหว)

Asean จะรวมตัวเป็น ประชาคมเศรษฐกิจอาเซียนและมีผลเป็นรูปธรรม ณ วันที่ ๓๑ ธันวาคม ๒๕๕๘ ณ วันนั้นจะทำให้ภูมิภาคนี้เปลี่ยนไปอย่างมาก โดย AEC Blueprint (แบบพิมพ์เขียว) หรือแนวทางที่จะให้ AEC เป็นไปคือ

๑. การเป็นตลาดและฐานการผลิตเดียวกัน
๒. การเป็นภูมิภาคที่มีขีดความสามารถในการแข่งขันสูง
๓. การเป็นภูมิภาคที่มีการพัฒนาทางเศรษฐกิจที่เท่าเทียมกัน
๔. การเป็นภูมิภาคที่มีการบูรณาการเข้ากับเศรษฐกิจโลก

จากการที่องค์การบริหารส่วนตำบลด่านช้างได้กำหนดยุทธศาสตร์การพัฒนา ไว้จำนวน ๖ ยุทธศาสตร์ ดังนั้น จึงวิเคราะห์การเปลี่ยนแปลงในระดับภูมิภาค หรือ การเข้าสู่ AEC ที่จะส่งผลกระทบต่อองค์การบริหารส่วนตำบลด่านช้าง ในยุทธศาสตร์ต่าง ๆ ดังนี้

๑. ยุทธศาสตร์การพัฒนาด้านโครงสร้างพื้นฐาน และระบบสาธารณูปโภค สาธารณูปการ

การเข้าสู่ประชาคมเศรษฐกิจอาเซียน (AEC) ของไทย ทำให้องค์กรปกครองส่วนท้องถิ่น โดยเฉพาะอย่างยิ่งองค์การบริหารส่วนตำบลด่านช้าง ต้องให้ความสำคัญกับการพัฒนาโครงสร้างพื้นฐานเพื่อรองรับการหลั่งไหลเข้ามาของประชากรประเทศเพื่อนบ้านไม่ว่าจะเข้ามาในฐานะนักท่องเที่ยว คนทำงาน หรือการอื่นใด การพัฒนาโครงสร้างพื้นฐานที่สำคัญ เช่น ถนน ป้ายจราจรที่มีภาษาอังกฤษและภาษาต่างประเทศที่จำเป็น เป็นต้น

๒. ยุทธศาสตร์การพัฒนาด้านการสาธารณสุขและการจัดการทรัพยากรธรรมชาติและสิ่งแวดล้อม

การเข้าสู่ประชาคมเศรษฐกิจอาเซียน (AEC) ของไทย ทำให้องค์กรปกครองส่วนท้องถิ่น โดยเฉพาะอย่างยิ่งองค์การบริหารส่วนตำบลด่านช้าง ต้องให้ความสำคัญในเรื่องการอนุรักษ์สิ่งแวดล้อม การ โดยอาจจะใช้มาตรการทางกฎหมายควบคุมแนวทางในการอนุรักษ์อย่างยั่งยืนมี ๓ แนวทางดังนี้

๑. การให้การศึกษา คือการสอนให้เข้าใจถึงหลักการ วิธีการอนุรักษ์ มีจริยธรรมเกิดสำนึกและร่วมในการอนุรักษ์
๒. การใช้เทคโนโลยีในการนำทรัพยากรธรรมชาติและสิ่งแวดล้อมมาใช้ให้เกิดประโยชน์

๓. การใช้กฎหมายควบคุมเป็นวิธีการสุดท้ายในการดำเนินการการดำเนินงานอย่างมีประสิทธิภาพต่อสิ่งที่เกิดขึ้นตามธรรมชาติ และให้ประโยชน์ต่อมนุษย์

สาธารณสุข

ปัญหาด้านสาธารณสุขที่สำคัญขณะนี้ไม่พ้น โรคติดต่อที่สำคัญ ไม่ว่าจะเป็น โรคเอดส์ ไข้เลือดออก SARs ไข้หวัดนกและโรคอื่น ๆ ที่มีผลมาจากการเคลื่อนย้ายแรงงานเข้ามาในไทย การค้ามนุษย์และการท่องเที่ยว มีความเสี่ยงต่อการปนเปื้อน การแพร่ระบาดของโรคศัตรูพืชและโรคระบาดสัตว์

๓. ยุทธศาสตร์การพัฒนาด้านการท่องเที่ยวเศรษฐกิจพาณิชย์ การเกษตรและอุตสาหกรรม

การเข้าสู่ประชาคมเศรษฐกิจอาเซียน (AEC) ของไทย ทำให้องค์กรปกครองส่วนท้องถิ่น โดยเฉพาะอย่างยิ่งองค์การบริหารส่วนตำบลต่าง ต้องให้ความสำคัญกับระบบเศรษฐกิจของชุมชน โดยให้ความสำคัญกับกลุ่มอาชีพต่าง ๆ ที่เกิดขึ้นในชุมชนเพื่อรองรับนักท่องเที่ยวที่จะที่เดินทางมาในพื้นที่ โดยจะส่งผลให้ระบบเศรษฐกิจของหมู่บ้าน ตำบลอยู่ในระดับดี ประชาชนก็จะอยู่ดีกินดีด้วย

๔. ยุทธศาสตร์พัฒนาการศึกษา ศาสนา วัฒนธรรมอันดีงาม การกีฬา นันทนาการและภูมิปัญญาท้องถิ่น

การศึกษา

ภาษาอังกฤษยังเป็นภาษาที่คนไทยมีความเชี่ยวชาญในการสื่อสารน้อยกว่าประเทศอื่น ๆ ในอาเซียน ดังนั้น องค์การบริหารส่วนตำบลต่าง จึงได้เริ่มต้นสนับสนุน ส่งเสริมให้การสนับสนุนงบประมาณในการจ้างครูชาวต่างชาติมาสอนภาษาอังกฤษให้กับ โรงเรียนในพื้นที่ เพื่อนำร่องไปสู่โครงการอื่น ๆ ในการเร่งรัดพัฒนาให้ประชาชนในพื้นที่มีทักษะในการสนทนาภาษาอังกฤษเพิ่มมากขึ้น

ศาสนา

อาจเกิดความขัดแย้งในการเผยแพร่ศาสนาของชาวต่างชาติที่เดินทางเข้ามาในไทยมากขึ้น เช่น อาจมีการเผยแพร่ศาสนาคริสต์ ศาสนาอิสลาม อาจมีการกระทบกระทั่งกันระหว่างผู้นับถือศาสนาที่แตกต่างกัน เช่น ชาวคริสเตียนมาท่องเที่ยวในวัดที่เป็นแหล่งท่องเที่ยวและมีการลบลู่อย่างรู้เท่าไม่ถึงการณ์ เป็นต้น

วัฒนธรรม

ประชาสังคมและวัฒนธรรมอาเซียน (ASEAN SOCIO-CULTURAL COMMUNITY) มีแผนปฏิบัติการด้านสังคมและวัฒนธรรมอาเซียนระบุในแผนปฏิบัติการเวียงจันทน์ที่สำคัญ คือ การพัฒนามนุษย์และการสร้างอัตลักษณ์อาเซียน ต้องสร้างความตระหนักรู้ถึงความแตกต่างในมรดกทางวัฒนธรรม เช่น มุสลิมมีอาหารที่เป็นข้อห้าม ตามธรรมเนียมบรูไนไม่มีการจับมือกับเพศตรงข้าม การใช้มือซ้ายในการส่งของหรือนามบัตรให้แก่ชาวมุสลิมถือเป็นสิ่งไม่สุภาพ เป็นต้น

กีฬา

ส่งเสริมให้ประชาชนในเขตพื้นที่ตำบลต่าง ได้เล่นกีฬาที่เป็นสากล เพราะกีฬาเป็นแหล่งศักยภาพสำคัญในการเสริมสร้าง และเร่งให้การพัฒนาและสันติภาพเป็นไปได้เร็วขึ้น โดยเฉพาะประเด็นที่เกี่ยวข้องกับเป้าหมายการพัฒนา

๕. ยุทธศาสตร์พัฒนาระดับคุณภาพชีวิตและความปลอดภัยในชีวิตและทรัพย์สิน

การเข้าสู่ประชาคมเศรษฐกิจอาเซียน (AEC) ของไทย ทำให้องค์กรปกครองส่วนท้องถิ่น โดยเฉพาะอย่างยิ่งองค์การบริหารส่วนตำบลต่าง ต้องให้ความสำคัญกับการคุณภาพชีวิตของชุมชนและสังคม โดยเน้นให้กับบุคคลอยู่ร่วมกับสังคมได้อย่างเหมาะสม ไม่เป็นภาระและไม่ก่อให้เกิดปัญหาแก่สังคมเป็นชีวิตที่มีความสมบูรณ์ทั้งร่างกายและจิตใจ สามารถดำรงชีวิตที่ซื่อสัตย์ สอดคล้องกับสภาพแวดล้อม ค่านิยมของสังคมสามารถแก้ไขปัญหา ตลอดจนการแสวงหาสิ่งที่ดีตนปรารถนาให้ได้มาอย่างถูกต้องภายใต้ทรัพยากรที่มีอยู่และต้อง

ปฏิบัติตามกฎหมายและวัฒนธรรมของแต่ละชนชาติอาจมีความแตกต่างกัน ดังนั้น อาจมีการฝ่าฝืนกฎหมายจากชาวต่างประเทศในไทยมากขึ้นทั้งโดยตั้งใจและความไม่รู้กฎหมาย อีกทั้ง อาจเกิดปัญหาอาชญากรรม ยาเสพติดเพิ่มมากขึ้นจากการหลั่งไหลของแรงงานต่างด้าวที่เข้ามาทำงานในไทยมากขึ้น

๖. ยุทธศาสตร์การพัฒนาด้านการเมือง และการบริหารจัดการที่ดี

การบริหารภาครัฐต้องเร่งรัดพัฒนาให้ตอบสนองการให้บริการ โดยเฉพาะอย่างยิ่งการให้บริการในด้านการอนุญาต อนุมัติต่าง ๆ ซึ่งต้องมีคู่มือภาษาอังกฤษ จีน เป็นต้น เพื่อสื่อสารกับชาวต่างชาติที่ต้องการทำนิติกรรมต่าง ๆ ซึ่งเกี่ยวกับรัฐ เช่น การเสียภาษีบำรุงท้องที่ การเสียภาษีป้าย เป็นต้น อีกทั้งเจ้าหน้าที่ภาครัฐจำต้องพัฒนาการใช้ภาษาอังกฤษให้อยู่ในระดับที่สื่อสารกับผู้ให้บริการที่เป็นชาวต่างชาติ

ส่วนที่ ๓ การนำแผนพัฒนาท้องถิ่นไปสู่การปฏิบัติ

๑. ยุทธศาสตร์การพัฒนาและแผนงาน

ที่	ยุทธศาสตร์ชาติ ๒๐ ปี	แผนพัฒนาเศรษฐกิจและสังคมแห่งชาติ ฉบับที่ ๑๓	SDGs	ยุทธศาสตร์จังหวัดสุพรรณบุรี	ยุทธศาสตร์การพัฒนาขององค์กรปกครองส่วนท้องถิ่นในเขตจังหวัดสุพรรณบุรี	ยุทธศาสตร์ขององค์การบริหารส่วนตำบลด่านช้าง	กลยุทธ์	แผนงาน	หน่วยงานรับผิดชอบหลัก
๑.	ด้านความมั่นคง	หมวดหมู่ที่ ๑ ไทยเป็นประเทศชั้นนำด้านสินค้าเกษตรและเกษตรแปรรูปมูลค่าสูง	เป้าหมายที่ ๑ : ขจัดความยากจนทุกรูปแบบในทุกพื้นที่	การเพิ่มศักยภาพการผลิตสินค้าเกษตรและอุตสาหกรรมให้ได้มาตรฐาน เพื่อการแข่งขันทางการค้าและการพัฒนาที่ยั่งยืน	พัฒนาคุณภาพผลผลิตทางการเกษตร อุตสาหกรรม เกษตรอุตสาหกรรม พาณิชยกรรม การแปรรูปและผลิตภัณฑ์เพื่อการบริโภคและการส่งออก	การพัฒนาด้านโครงสร้างพื้นฐาน และระบบสาธารณูปโภค สาธารณูปการ	๑.๑ ก่อสร้าง ปรับปรุง บำรุงรักษา ถนน สะพาน พัฒนาระบบคมนาคมขนส่งภายในตำบลและเชื่อมโยงระหว่างตำบล ๑.๒. พัฒนาระบบประปาหมู่บ้าน ๑.๓. พัฒนาระบบไฟฟ้าสาธารณะ ๑.๔. ก่อสร้าง ปรับปรุง และพัฒนาแหล่งน้ำเพื่อการเกษตร ๑.๕. ก่อสร้าง ปรับปรุง ระบบสาธารณูปการ ให้ได้มาตรฐาน	- แผนงานเคหะและชุมชน - แผนงานอุตสาหกรรมและการโยธา	กองช่าง
๒.	ด้านการสร้างความสามารถในการแข่งขัน	หมวดหมู่ที่ ๒ ไทยเป็นจุดหมายของการท่องเที่ยวที่เน้นคุณภาพและความยั่งยืน	เป้าหมายที่ ๒ : ยุติความหิวโหย บรรลุความมั่นคงทางอาหารและยกระดับโภชนาการและส่งเสริมเกษตรกรรมที่ยั่งยืน	พัฒนาการท่องเที่ยวและการกีฬา เพื่อสร้างมูลค่าเพิ่มทางเศรษฐกิจ	การพัฒนาการท่องเที่ยวและการกีฬา เพื่อสร้างมูลค่าเพิ่มทางเศรษฐกิจ	การพัฒนาด้านการสาธารณสุขและการจัดการทรัพยากรธรรมชาติและสิ่งแวดล้อม	๒.๑ บริหารจัดการขยะและสิ่งปฏิกูล ส่งเสริมกิจกรรมคัดแยกขยะ ๒.๒ ส่งเสริมกิจกรรมการอนุรักษ์ทรัพยากรธรรมชาติและสิ่งแวดล้อม ๒.๓ ส่งเสริมและป้องกันปัญหาสิ่งแวดล้อม ด้านมลพิษทางอากาศ ๒.๔ การส่งเสริมสุขภาพอนามัย ป้องกันและแก้ไขปัญหาโรคติดต่อ	- แผนงานสาธารณสุข	กองสาธารณสุขฯ
๓.	ด้านการพัฒนาและเสริมสร้างศักยภาพมนุษย์	หมวดหมู่ที่ ๓ ไทยเป็นฐานการผลิตยานยนต์ไฟฟ้าที่สำคัญของโลก	เป้าหมายที่ ๓ : สร้างหลักประกันว่าคนมีชีวิตที่มีสุขภาพดีและส่งเสริมความเป็นอยู่ที่ดีสำหรับทุกคนในทุกวัย	การส่งเสริมคุณภาพสิ่งแวดล้อมควบคู่การอนุรักษ์ทรัพยากรธรรมชาติและความยั่งยืน	การยกระดับคุณภาพชีวิต และความปลอดภัยในการชีวิตและทรัพย์สิน	การพัฒนาด้านการท่องเที่ยว เศรษฐกิจ พาณิชยกรรม เกษตรและอุตสาหกรรม	๓.๑ ส่งเสริม สนับสนุนการเรียนรู้ภาคการเกษตรด้านการผลิต เทคโนโลยีสมัยใหม่ การแปรรูปตามแนวพระราชดำริเศรษฐกิจพอเพียง ๓.๒ ส่งเสริมให้ความรู้พัฒนาอาชีพ เพิ่มพูนทักษะให้แก่ประชาชน กลุ่มอาชีพตลอดจนผู้สูงอายุ ผู้พิการ ทุกภาคส่วนการผลิต	- แผนงานสร้างความเข้มแข็งของชุมชน - แผนงานการเกษตร - แผนงานการศาสนา	สำนักปลัด

							๓.๓ ส่งเสริมสถานที่ท่องเที่ยวให้ได้มาตรฐาน แหล่งท่องเที่ยวเชิงนิเวศ ตามศักยภาพของพื้นที่ ตลอดจนส่งเสริมการท่องเที่ยวภายในตำบล	วัฒนธรรมและ นันทนาการ	
๔.	ด้านการสร้างโอกาส ความเสมอภาคและความเท่าเทียมทางสังคม	หมวดหมู่ที่ ๔ ไทยเป็นศูนย์กลางทางการแพทย์และสุขภาพมูลค่าสูง	เป้าหมายที่ ๔ : สร้างหลัก ประกันว่าทุกคนมีการศึกษาที่มีคุณภาพอย่างครอบคลุมและเท่าเทียม และสนับสนุนโอกาสในการเรียนรู้ตลอดชีวิต	การยกระดับคุณภาพชีวิตของประชาชน	การขยายฐานโอกาสและคุณภาพในการศึกษาทุกระดับให้ตรงกับความต้องการของประชาชน	การพัฒนาการศึกษา ศาสนา วัฒนธรรมอันดีงาม การกีฬา นันทนาการและภูมิปัญญาท้องถิ่น	๔.๑ การส่งเสริมการศึกษาและเพิ่มช่องทางในการรับรู้ข้อมูลข่าวสารด้านการศึกษา ๔.๒ การขับเคลื่อนเศรษฐกิจพอเพียงสู่สถานศึกษา ๔.๓ การส่งเสริมกิจกรรมทางศาสนา ขนบธรรมเนียม จารีตประเพณี ศิลปวัฒนธรรม ภูมิปัญญาท้องถิ่น ๔.๔ การส่งเสริมการกีฬาและกิจกรรม นันทนาการ	- แผนงานการศึกษา - แผนงานการศาสนา วัฒนธรรมและ นันทนาการ - แผนงานสังคมสงเคราะห์	กองการศึกษาฯ
๕.	ด้านการสร้างการเติบโตบนคุณภาพชีวิตที่เป็นมิตรกับสิ่งแวดล้อม	หมวดหมู่ที่ ๕ ไทยเป็นประตูการค้าการลงทุนและยุทธศาสตร์ทางโลจิสติกส์ที่สำคัญของภูมิภาค	เป้าหมายที่ ๕ : บรรลุความเท่าเทียมระหว่างเพศ และเสริมอำนาจให้แก่สตรีและเด็กหญิง		การส่งเสริมคุณภาพสิ่งแวดล้อม ควบคุมการอนุรักษ์ทรัพยากรธรรมชาติสู่ความยั่งยืน	การพัฒนายกระดับคุณภาพชีวิตและความปลอดภัยในชีวิตและทรัพย์สิน	๕.๑ การรักษาความสงบเรียบร้อย ความปลอดภัยในชีวิตและทรัพย์สินของประชาชน ๕.๒ การป้องกันและแก้ไขปัญหาเสพติด ๕.๓ การส่งเสริมคุณภาพชีวิตและการแก้ไขปัญหาสังคม	- แผนงานรักษาความสงบภายใน - แผนงานสังคมสงเคราะห์ - แผนงานสร้างความเข้มแข็งของชุมชน	สำนักปลัด
๖.		หมวดหมู่ที่ ๖ ไทยเป็นศูนย์กลางอุตสาหกรรม อิเล็กทรอนิกส์ อัจฉริยะและอุตสาหกรรมดิจิทัลของอาเซียน	เป้าหมายที่ ๖ : สร้างหลัก ประกันว่าจะมีการจัดให้มีน้ำและสุขอนามัย สำหรับทุกคนและมีการบริหารจัดการที่ยั่งยืนคน		การส่งเสริมสถาบันของชาติ และการนำการเปลี่ยนแปลงด้านการบริหารและบริการเพื่อประโยชน์ของประชาชน	การพัฒนาด้านการเมือง และการบริหารจัดการที่ดี	๖.๑ ส่งเสริมการมีส่วนร่วมของประชาชนในการบริหารงานท้องถิ่น ๖.๒ การส่งเสริมและสนับสนุนกิจกรรม ในระบอบประชาธิปไตย กิจกรรมเทิดทูลสถาบันพระมหากษัตริย์ ๖.๓ ส่งเสริม พัฒนาบุคลากรและการบริหารจัดการที่ดี ๖.๔ การพัฒนาอุปกรณ์เครื่องมือเครื่องใช้ และสถานที่สำหรับการปฏิบัติงาน	- แผนงานบริหารงานทั่วไป	สำนักปลัด
๗		หมวดหมู่ที่ ๗ ไทยมีวิสาหกิจขนาดกลางและขนาดย่อมที่	เป้าหมายที่ ๗ : สร้างหลัก ประกันให้ทุกคนสามารถเข้าถึงพลังงาน		การพัฒนาโครงสร้างพื้นฐาน และระบบสาธารณูปโภคให้อยู่ในเกณฑ์ที่ดีได้มาตรฐาน				

		เข้มแข็ง มีศักยภาพสูง และสามารถแข่งขันได้	สมัยใหม่ที่ยั่งยืนในราคาที่ย่อมเยา						
๘		หมุดหมายที่ ๘ ไทยมีพื้นที่และเมืองอัจฉริยะที่น่าอยู่ ปลอดภัย เติบโตได้อย่างยั่งยืน	เป้าหมายที่ ๘ : ส่งเสริมการเติบโตทางเศรษฐกิจที่ต่อเนื่อง ครอบคลุม และยั่งยืน การจ้างงานเต็มที่มีผลิตภาพและการมีงานที่เหมาะสมสำหรับทุกคน						
๙.		หมุดหมายที่ ๙ ไทยมีความยากจนข้ามรุ่นลดลง และมีความคุ้มครองทางสังคมที่เพียงพอเหมาะสม	เป้าหมายที่ ๙ : สร้างโครงสร้างพื้นฐานที่มีความทนทาน ส่งเสริมการพัฒนาอุตสาหกรรมที่ครอบคลุมและยั่งยืน และส่งเสริมนวัตกรรม						
๑๐.		หมุดหมายที่ ๑๐ ไทยมีเศรษฐกิจหมุนเวียนและสังคมคาร์บอนต่ำ	เป้าหมายที่ ๑๐ : ลดความไม่เสมอภาคภายในประเทศและระหว่างประเทศ						
๑๑.		หมุดหมายที่ ๑๑ ไทยสามารถลดความเสี่ยงและผลกระทบจากภัยธรรมชาติและการเปลี่ยนแปลงสภาพภูมิอากาศ	เป้าหมายที่ ๑๑ : ทำให้เมืองและการตั้งถิ่นฐานของมนุษย์มีความครอบคลุม ปลอดภัย มีภูมิคุ้มกันและยั่งยืน						
๑๒.		หมุดหมายที่ ๑๒ ไทยมีกำลังคนสมรรถนะสูง มุ่งเรียนรู้้อย่างต่อเนื่อง ตอบ	เป้าหมายที่ ๑๒ : สร้างหลักประกันให้มีรูปแบบการผลิตและการบริโภคที่ยั่งยืน						

		โจทย์การพัฒนา แห่งอนาคต							
๑๓.		หมุดหมายที่ ๑๓ ไทยมีภาครัฐที่ ทันสมัย มี ประสิทธิภาพและ ตอบโจทย์ ประชาชน	เป้าหมายที่ ๑๓ : ปฏิบัติการอย่างเร่งด่วน เพื่อต่อสู้การเปลี่ยน แปลงสภาพภูมิอากาศ และผลกระทบที่เกิดขึ้น						
			เป้าหมายที่ ๑๔ : อนุรักษ์และใช้ ประโยชน์จาก มหาสมุทร ทะเล และ ทรัพยากรทางทะเล อย่างยั่งยืนเพื่อการ พัฒนาที่ยั่งยืน						
			เป้าหมายที่ ๑๕ : ปกป้อง ป่าไม้ และ สนับสนุนการใช้ระบบ นิเวศบนบกอย่างยั่งยืน จัดการป่าไม้อย่างยั่งยืน ต่อสู้การกลายสภาพ เป็นทะเลทราย หยุด การเสื่อมโทรมของที่ดิน และพื้นที่สภาพดินและ หยุดยั้งการสูญเสีย ความหลากหลายทาง ชีวภาพ						
			เป้าหมายที่ ๑๖ : ส่งเสริมสังคมที่สงบสุข และครอบคลุมเพื่อการ พัฒนาที่ยั่งยืน ให้ทุกคน เข้าถึงความยุติธรรม						

			และสร้างสถาบันที่มี ประสิทธิภาพ รับผิดชอบ ชอบและครอบคลุมใน ทุกระดับ						
			เป้าหมายที่ ๑๗ : เสริม ความเข้มแข็งให้แก่ กลไกการดำเนินงาน และฟื้นฟูส่วนความ ร่วมมือระดับโลกเพื่อ การพัฒนาที่ยั่งยืน						
รวม	๙	๑๓	๑๗	๔	๗	๖	๒๒	๑๐	๕

ส่วนที่ ๓ การนำแผนพัฒนาท้องถิ่นไปสู่การปฏิบัติ

๓.๒ บัญชีโครงการพัฒนาท้องถิ่น

แบบ ผ.๐๑

บัญชีสรุปโครงการพัฒนา
แผนพัฒนาท้องถิ่น (พ.ศ.๒๕๖๖ - ๒๕๗๐) แก้ไขครั้งที่ ๒/๒๕๖๖
องค์การบริหารส่วนตำบลด่านช้าง อำเภอด่านช้าง จังหวัดสุพรรณบุรี

ยุทธศาสตร์	ปี ๒๕๖๖		ปี ๒๕๖๗		ปี ๒๕๖๘		ปี ๒๕๖๙		ปี ๒๕๗๐		รวม ๕ ปี	
	จำนวนโครงการ	งบประมาณ (บาท)	จำนวนโครงการ	งบประมาณ (บาท)	จำนวนโครงการ	งบประมาณ (บาท)	จำนวนโครงการ	งบประมาณ (บาท)	จำนวนโครงการ	งบประมาณ (บาท)	จำนวนโครงการ	งบประมาณ (บาท)
ยุทธศาสตร์ที่ ๑ การพัฒนาด้านโครงสร้างพื้นฐานและระบบสาธารณูปโภคสาธารณูปการ												
๑.๑ กลยุทธ์ก่อสร้าง ปรับปรุง บำรุงรักษา ถนน สะพาน พัฒนาระบบคมนาคมขนส่งภายในตำบลและเชื่อมโยงระหว่างตำบล												
(๑) แผนงานอุตสาหกรรมและการโยธา	๔	๑,๙๕๖,๐๐๐										
(๒) แผนงานเกษตรและชุมชน												
๑.๒ กลยุทธ์พัฒนาระบบประปาหมู่บ้าน												
(๑) แผนงานอุตสาหกรรมและการโยธา												
(๒) แผนงานเกษตรและชุมชน												
๑.๓. พัฒนาระบบไฟฟ้าสาธารณะ												
(๑) แผนงานอุตสาหกรรมและการโยธา												
(๒) แผนงานเกษตรและชุมชน												
๑.๔. ก่อสร้าง ปรับปรุง และพัฒนาแหล่งน้ำเพื่อการเกษตร												
(๑) แผนงานอุตสาหกรรมและการโยธา												
(๒) แผนงานการเกษตร												
๑.๕. ก่อสร้าง ปรับปรุง ระบบสาธารณูปการให้ได้มาตรฐาน												
(๑) แผนงานอุตสาหกรรมและการโยธา												
รวม	๔	๑,๙๕๖,๐๐๐										
รวมทั้งสิ้น	๔	๑,๙๕๖,๐๐๐										

๒. บัญชีโครงการพัฒนาท้องถิ่น

รายละเอียดโครงการพัฒนา
แผนพัฒนาท้องถิ่น (พ.ศ. ๒๕๖๖ - ๒๕๗๐) แก้ไขครั้งที่ ๒/๒๕๖๖
องค์การบริหารส่วนตำบลด่านช้าง อำเภอด่านช้าง จังหวัดสุพรรณบุรี

ผ. ๐๒

- ก. ยุทธศาสตร์ชาติ ๒๐ ปี ยุทธศาสตร์ที่ ๑ ด้านความมั่นคง
ยุทธศาสตร์ที่ ๒ ด้านการสร้างความสามารถในการแข่งขัน
- ข. แผนพัฒนาเศรษฐกิจและสังคมแห่งชาติ ฉบับที่ ๑๓ หมายเหตุที่ ๕ ไทยเป็นประตูการค้าการลงทุนและยุทธศาสตร์ทางโลจิสติกส์ที่สำคัญของภูมิภาค
- ค. Sustainable Development Goals : SDGs เป้าหมายที่ ๖ สร้างหลักประกันว่าจะมีการจัดให้มีน้ำใช้และบริหารจัดการน้ำและสุขาภิบาลอย่างยั่งยืนสำหรับทุกคน
เป้าหมายที่ ๙ สร้างโครงสร้างพื้นฐานที่รองรับต่อการเปลี่ยนแปลง ส่งเสริมอุตสาหกรรมและนวัตกรรม
- ง. ยุทธศาสตร์จังหวัด ยุทธศาสตร์ที่ ๔ การยกระดับคุณภาพชีวิตของประชาชน
- จ. ยุทธศาสตร์การพัฒนาของ อปท. ในเขตจังหวัด ยุทธศาสตร์ที่ ๗. การพัฒนาโครงสร้างพื้นฐานและระบบสาธารณูปโภคให้อยู่ในเกณฑ์ที่ได้มาตรฐาน
 - ๑. ยุทธศาสตร์การพัฒนาด้านโครงสร้างพื้นฐาน และระบบสาธารณูปโภค สาธารณูปการ
 - ๑.๑ กลยุทธ์ก่อสร้าง ปรับปรุง บำรุงรักษา ถนน สะพาน พัฒนาระบบคมนาคมขนส่งภายในตำบลและเชื่อมโยงระหว่างตำบล
 - (๑) แผนงานอุตสาหกรรมและการโยธา

โครงการเดิม

ที่	โครงการ	วัตถุประสงค์	เป้าหมาย	งบประมาณและที่ผ่านมา				ตัวชี้วัด	ผลที่คาดว่าจะได้รับ	หน่วยงานรับผิดชอบหลัก
			(ผลผลิตของโครงการ)	๒๕๖๖	๒๕๖๗	๒๕๖๘	๒๕๖๙			
			(บาท)	(บาท)	(บาท)	(บาท)	(บาท)	(KPI)		
๑๙	โครงการก่อสร้างถนนลาดยางแอสฟัลท์ติกคอนกรีต ต่อจากเดิมสายโป่งวิว ตอนที่ ๓ หมู่ที่ ๓ บ้านทุ่งนาตาปิ่น	เพื่อพัฒนาการคมนาคมขนส่งให้ประชาชนในเขตพื้นที่ได้รับความสะดวก	ขนาดกว้าง ๕ เมตร ยาว ๑๖๐ เมตร หนา ๐.๐๕ เมตร หรือมีพื้นที่ไม่น้อยกว่า ๘๐๐ ตารางเมตร			๔๘๐,๐๐๐			จำนวนความยาวประชาชนได้รับความสะดวกในการสัญจร การคมนาคมขนส่งมีความสะดวก	กองช่าง

โครงการแก้ไข

ที่	โครงการ	วัตถุประสงค์	เป้าหมาย	งบประมาณและที่ผ่านมา					ตัวชี้วัด	ผลที่คาดว่าจะ	หน่วยงาน	
			(ผลผลิตของโครงการ)	๒๕๖๖	๒๕๖๗	๒๕๖๘	๒๕๖๙	๒๕๗๐		จะได้รับ		
				(บาท)	(บาท)	(บาท)	(บาท)	(บาท)				
๑	โครงการก่อสร้างถนนลาดยางแอสฟัลท์ติกคอนกรีต ต่อจากเดิมสายโป่งวิว ตอนที่ ๓ หมู่ที่ ๓ บ้านทุ่งนาตาป็น	เพื่อพัฒนาการคมนาคมขนส่งให้ประชาชนในเขตพื้นที่ได้รับความสะดวก	ขนาดกว้าง ๕ เมตร ยาว ๑๖๐ เมตร หนา ๐.๐๕ เมตร หรือมีพื้นที่ไม่น้อยกว่า ๘๐๐ ตารางเมตร	๔๘๐,๐๐๐						จำนวนความยาว	ประชาชนได้รับความสะดวกในการสัญจร การคมนาคมขนส่งมีความสะดวก	กองช่าง

๑. ยุทธศาสตร์การพัฒนาด้านโครงสร้างพื้นฐาน และระบบสาธารณูปโภค สาธารณูปการ

๑.๑ กลยุทธ์ก่อสร้าง ปรับปรุง บำรุงรักษา ถนน สะพาน พัฒนาระบบคมนาคมขนส่งภายในตำบลและเชื่อมโยงระหว่างตำบล

(๑) แผนงานอุตสาหกรรมและการโยธา

โครงการเดิม

ที่	โครงการ	วัตถุประสงค์	เป้าหมาย	งบประมาณและที่ผ่านมา					ตัวชี้วัด	ผลที่คาดว่าจะ	หน่วยงาน	
			(ผลผลิตของโครงการ)	๒๕๖๖	๒๕๖๗	๒๕๖๘	๒๕๖๙	๒๕๗๐		จะได้รับ		
				(บาท)	(บาท)	(บาท)	(บาท)	(บาท)				
๕๓	โครงการก่อสร้างถนนลาดยางแอสฟัลท์ติกคอนกรีต สายโป่งคอม - เขตติดต่อ จ.กาญจนบุรี ตอนที่ ๒ หมู่ที่ ๗ บ้านโป่งคอม	เพื่อพัฒนาการคมนาคมขนส่งให้ประชาชนในเขตพื้นที่ได้รับความสะดวก	ขนาดกว้าง ๖ เมตร ยาว ๑๓๕ เมตร หนา ๐.๐๕ เมตร หรือมีพื้นที่ไม่น้อยกว่า ๘๑๐ ตารางเมตร		๔๘๖,๐๐๐					จำนวนความยาว	ประชาชนได้รับความสะดวกในการสัญจร การคมนาคมขนส่งมีความสะดวก	กองช่าง

โครงการแก้ไข

ที่	โครงการ	วัตถุประสงค์	เป้าหมาย	งบประมาณและที่ผ่านมา					ตัวชี้วัด	ผลที่คาดว่าจะ	หน่วยงาน	
			(ผลผลิตของโครงการ)	๒๕๖๖	๒๕๖๗	๒๕๖๘	๒๕๖๙	๒๕๗๐		จะได้รับ		
				(บาท)	(บาท)	(บาท)	(บาท)	(บาท)				
๒	โครงการก่อสร้างถนนลาดยางแอสฟัลต์ติกคอนกรีต สายไปงคอม - เขตติดต่อก จ.กาญจนบุรี ตอนที่ ๒ หมู่ที่ ๗ บ้านไปงคอม	เพื่อพัฒนาการคมนาคมขนส่งให้ประชาชนในเขตพื้นที่ได้รับความสะดวก	ขนาดกว้าง ๖ เมตร ยาว ๑๓๕ เมตร หนา ๐.๐๕ เมตร หรือมีพื้นที่ไม่น้อยกว่า ๘๑๐ ตารางเมตร	๔๘๖,๐๐๐						จำนวนความยาว	ประชาชนได้รับความสะดวกในการสัญจร การคมนาคมขนส่งมีความสะดวก	กองช่าง

๑. ยุทธศาสตร์การพัฒนาด้านโครงสร้างพื้นฐาน และระบบสาธารณูปโภค สาธารณูปการ

๑.๑ กลยุทธ์ก่อสร้าง ปรับปรุง บำรุงรักษา ถนน สะพาน พัฒนาระบบคมนาคมขนส่งภายในตำบลและเชื่อมโยงระหว่างตำบล

(๑) แผนงานอุตสาหกรรมและการโยธา

โครงการเดิม

ที่	โครงการ	วัตถุประสงค์	เป้าหมาย	งบประมาณและที่ผ่านมา					ตัวชี้วัด	ผลที่คาดว่าจะ	หน่วยงาน	
			(ผลผลิตของโครงการ)	๒๕๖๖	๒๕๖๗	๒๕๖๘	๒๕๖๙	๒๕๗๐		จะได้รับ		
				(บาท)	(บาท)	(บาท)	(บาท)	(บาท)				
๑๒๕	โครงการก่อสร้างถนนลาดยางแอสฟัลต์ติกคอนกรีต ต่อจากถนนลาดยางเดิมสายเขาช่องคับ ถึงบ้านประดู่เหลียม ตอนที่ ๕ หมู่ที่ ๑๔ บ้านเขาช่องคับ	เพื่อพัฒนาการคมนาคมขนส่งให้ประชาชนในเขตพื้นที่ได้รับความสะดวก	ขนาดกว้าง ๕ เมตร ยาว ๑๖๕ เมตร หนา ๐.๐๕ เมตร หรือมีพื้นที่ไม่น้อยกว่า ๘๒๕ ตารางเมตร		๔๙๕,๐๐๐					ความยาวของถนน	ประชาชนได้รับความสะดวกในการสัญจร การคมนาคมขนส่งมีความสะดวก	กองช่าง

โครงการแก้ไข

ที่	โครงการ	วัตถุประสงค์	เป้าหมาย (ผลผลิตของโครงการ)	งบประมาณและที่ผ่านมา				๒๕๗๐	ตัวชี้วัด (KPI)	ผลที่คาดว่าจะได้รับ	หน่วยงาน รับผิดชอบหลัก
				๒๕๖๖	๒๕๖๗	๒๕๖๘	๒๕๖๙				
				(บาท)	(บาท)	(บาท)	(บาท)	(บาท)			
๓	โครงการก่อสร้างถนนลาดยางแอสฟัลต์ติกคอนกรีต ต่อจากถนนลาดยางเดิมสายเขาช่องคับ ถึงบ้านประดู่เหลียม ตอนที่ ๕ หมู่ที่ ๑๔ บ้านเขาช่องคับ	เพื่อพัฒนาการคมนาคมขนส่งให้ประชาชนในเขตพื้นที่ได้รับความสะดวก	ขนาดกว้าง ๕ เมตร ยาว ๑๖๕ เมตร หนา ๐.๐๕ เมตร หรือมีพื้นที่ไม่น้อยกว่า ๘๒๕ ตารางเมตร	๔๙๕,๐๐๐					ความยาวของถนน	ประชาชนได้รับความสะดวกในการสัญจร การคมนาคมขนส่งมีความสะดวก	กองช่าง

๑. ยุทธศาสตร์การพัฒนาด้านโครงสร้างพื้นฐาน และระบบสาธารณูปโภค สาธารณูปการ

๑.๑ กลยุทธ์ก่อสร้าง ปรับปรุง บำรุงรักษา ถนน สะพาน พัฒนาระบบคมนาคมขนส่งภายในตำบลและเชื่อมโยงระหว่างตำบล

(๑) แผนงานอุตสาหกรรมและการโยธา

โครงการเดิม

ที่	โครงการ	วัตถุประสงค์	เป้าหมาย (ผลผลิตของโครงการ)	งบประมาณและที่ผ่านมา				๒๕๗๐	ตัวชี้วัด (KPI)	ผลที่คาดว่าจะได้รับ	หน่วยงาน รับผิดชอบหลัก
				๒๕๖๖	๒๕๖๗	๒๕๖๘	๒๕๖๙				
				(บาท)	(บาท)	(บาท)	(บาท)	(บาท)			
๑๓๓	โครงการก่อสร้างถนนลาดยางแอสฟัลต์ติกคอนกรีต ต่อจากถนนลาดยางเดิมสายบ้านหินลาด ตอนที่ ๓ หมู่ที่ ๑๕ บ้านหินลาด	เพื่อพัฒนาการคมนาคมขนส่งให้ประชาชนในเขตพื้นที่ได้รับความสะดวก	ขนาดกว้าง ๕ เมตร ยาว ๑๔๘ เมตร หนา ๐.๐๕ เมตร หรือมีพื้นที่ไม่น้อยกว่า ๗๔๐ ตารางเมตร		๔๘๕,๐๐๐				จำนวนความยาว	ประชาชนได้รับความสะดวกในการสัญจร การคมนาคมขนส่งมีความสะดวก	กองช่าง

โครงการแก้ไข

ที่	โครงการ	วัตถุประสงค์	เป้าหมาย	งบประมาณและที่ผ่านมา				ตัวชี้วัด	ผลที่คาดว่าจะ	หน่วยงาน	
			(ผลผลิตของโครงการ)	๒๕๖๖	๒๕๖๗	๒๕๖๘	๒๕๖๙		๒๕๗๐		จะได้รับ
				(บาท)	(บาท)	(บาท)	(บาท)		(บาท)		
๔	โครงการก่อสร้างถนนลาดยางแอสฟัลต์ติกคอนกรีต ต่อจากถนนลาดยางเดิมสายบ้านหินลาด ตอนที่ ๓ หมู่ที่ ๑๕ บ้านหินลาด	เพื่อพัฒนาการคมนาคมขนส่งให้ประชาชนในเขตพื้นที่ได้รับความสะดวก	ขนาดกว้าง ๕ เมตร ยาว ๑๔๘ เมตร หนา ๐.๐๕ เมตร หรือมีพื้นที่ไม่น้อยกว่า ๗๔๐ ตารางเมตร	๔๘๕,๐๐๐					จำนวนความยาวประชาชนได้รับความสะดวกในการสัญจร การคมนาคมขนส่งมีความสะดวก	กองช่าง	

ส่วนที่ ๓ การนำแผนพัฒนาท้องถิ่นไปสู่การปฏิบัติ

๓.๒ บัญชีโครงการพัฒนาท้องถิ่น

แบบ ผ.๐๑

บัญชีสรุปโครงการพัฒนา
แผนพัฒนาท้องถิ่น (พ.ศ.๒๕๖๖ - ๒๕๗๐) แก้ไขครั้งที่ ๒/๒๕๖๖
องค์การบริหารส่วนตำบลด่านช้าง อำเภอด่านช้าง จังหวัดสุพรรณบุรี

ยุทธศาสตร์	ปี ๒๕๖๖		ปี ๒๕๖๗		ปี ๒๕๖๘		ปี ๒๕๖๙		ปี ๒๕๗๐		รวม ๕ ปี	
	จำนวนโครงการ	งบประมาณ (บาท)	จำนวนโครงการ	งบประมาณ (บาท)	จำนวนโครงการ	งบประมาณ (บาท)	จำนวนโครงการ	งบประมาณ (บาท)	จำนวนโครงการ	งบประมาณ (บาท)	จำนวนโครงการ	งบประมาณ (บาท)
ยุทธศาสตร์ที่ ๑ การพัฒนาด้านโครงสร้างพื้นฐานและระบบสาธารณูปโภคสาธารณูปการ												
๑.๑ กลยุทธ์ก่อสร้าง ปรับปรุง บำรุงรักษา ถนน สะพาน พัฒนาระบบคมนาคมขนส่งภายในตำบลและเชื่อมโยงระหว่างตำบล												
(๑) แผนงานอุตสาหกรรมและการโยธา	๗๔	๒๙,๖๒๒,๘๘๐	๗๓	๔๖,๒๖๖,๔๐๐	๖๖	๓๘,๔๑๐,๗๐๐	๕๗	๒๘,๗๘๙,๓๐๐	๔๒	๒๖,๖๗๔,๐๐๐	๓๑๒	๑๖๙,๗๖๓,๒๘๐
(๒) แผนงานเคหะและชุมชน	๓	๑,๖๓๕,๐๐๐	๕	๔,๕๖๐,๐๐๐	๓	๑,๔๔๕,๐๐๐	๔	๒,๔๕๕,๐๐๐	๕	๒,๒๕๕,๐๐๐	๒๐	๑๒,๓๕๐,๐๐๐
๑.๒ กลยุทธ์พัฒนาระบบประปาหมู่บ้าน												
(๑) แผนงานอุตสาหกรรมและการโยธา	๒๖	๑๐,๙๓๘,๐๐๐	๑๘	๖,๙๑๘,๐๐๐	๑๙	๖,๙๑๕,๐๐๐	๑๕	๖,๐๐๕,๐๐๐	๑๐	๓,๙๗๕,๐๐๐	๘๘	๓๔,๗๕๑,๐๐๐
(๒) แผนงานเคหะและชุมชน	๑	๓๐,๐๐๐	๑	๓๐,๐๐๐	๑	๓๐,๐๐๐	๑	๓๐,๐๐๐	๑	๓๐,๐๐๐	๕	๑๕๐,๐๐๐
๑.๓. พัฒนาระบบไฟฟ้าสาธารณะ												
(๑) แผนงานอุตสาหกรรมและการโยธา	๙	๓,๐๘๒,๕๐๐	๖	๑,๖๔๙,๓๐๐	๕	๑,๕๓๒,๘๐๐	๑๐	๒,๘๘๗,๘๐๐	๔	๑,๓๓๙,๕๐๐	๓๔	๑๐,๔๙๑,๙๐๐
(๒) แผนงานเคหะและชุมชน	๑	๔๐๐,๐๐๐	๑	๔๐๐,๐๐๐	๑	๔๐๐,๐๐๐	๑	๔๐๐,๐๐๐	๑	๔๐๐,๐๐๐	๕	๒,๐๐๐,๐๐๐
๑.๔. ก่อสร้าง ปรับปรุง และพัฒนาแหล่งน้ำเพื่อการเกษตร												
(๑) แผนงานอุตสาหกรรมและการโยธา	๒	๑,๙๕๐,๐๐๐	๓	๑,๓๕๐,๐๐๐	๔	๓,๓๕๐,๐๐๐	๔	๑,๘๐๐,๐๐๐	๕	๑,๖๐๐,๐๐๐	๑๘	๑๐,๐๕๐,๐๐๐
(๒) แผนงานการเกษตร	๒	๖๓๐,๐๐๐	๔	๔,๘๓๐,๐๐๐	๕	๒,๕๗๔,๐๐๐	๔	๑,๕๙๐,๐๐๐	๓	๒,๖๓๐,๐๐๐	๑๘	๑๒,๒๕๔,๐๐๐
๑.๕. ก่อสร้าง ปรับปรุง ระบบสาธารณูปการให้ได้มาตรฐาน												
(๑) แผนงานอุตสาหกรรมและการโยธา	๑๔	๒๔,๕๙๕,๐๐๐	๘	๒,๖๘๐,๐๐๐	๖	๒,๔๙๐,๐๐๐	๘	๔,๘๐๐,๐๐๐	๔	๑,๓๖๐,๐๐๐	๔๐	๓๕,๕๒๕,๐๐๐
รวม	๑๓๒	๗๒,๘๘๓,๓๘๐	๑๑๙	๖๘,๖๘๓,๗๐๐	๑๑๐	๕๗,๑๔๗,๕๐๐	๑๐๔	๔๘,๓๕๗,๑๐๐	๗๕	๔๐,๒๖๓,๕๐๐	๕๔๐	๒๘๗,๓๓๕,๑๘๐

ส่วนที่ ๓ การนำแผนพัฒนาท้องถิ่นไปสู่การปฏิบัติ

๓.๒ บัญชีโครงการพัฒนาท้องถิ่น

แบบ ผ.๐๑

บัญชีสรุปโครงการพัฒนา
แผนพัฒนาท้องถิ่น (พ.ศ.๒๕๖๖ - ๒๕๗๐) แก้ไขครั้งที่ ๒/๒๕๖๖
องค์การบริหารส่วนตำบลด่านช้าง อำเภอด่านช้าง จังหวัดสุพรรณบุรี

ยุทธศาสตร์	ปี ๒๕๖๖		ปี ๒๕๖๗		ปี ๒๕๖๘		ปี ๒๕๖๙		ปี ๒๕๗๐		รวม ๕ ปี	
	จำนวนโครงการ	งบประมาณ (บาท)	จำนวนโครงการ	งบประมาณ (บาท)	จำนวนโครงการ	งบประมาณ (บาท)	จำนวนโครงการ	งบประมาณ (บาท)	จำนวนโครงการ	งบประมาณ (บาท)	จำนวนโครงการ	งบประมาณ (บาท)
ยุทธศาสตร์ที่ ๒ การพัฒนาด้านการสาธารณสุขและการจัดการทรัพยากรธรรมชาติและสิ่งแวดล้อม												
๒.๑ บริหารจัดการขยะและสิ่งปฏิกูล ส่งเสริมกิจกรรมคัดแยกขยะ												
(๑) แผนงานเคหะและชุมชน	๖	๖๐๐,๐๐๐	๕	๓๐๐,๐๐๐	๕	๓๐๐,๐๐๐	๕	๓๐๐,๐๐๐	๖	๖๐๐,๐๐๐	๒๗	๒,๑๐๐,๐๐๐
๒.๒ ส่งเสริมกิจกรรมการอนุรักษ์ทรัพยากรธรรมชาติและสิ่งแวดล้อม												
(๑) แผนงานการเกษตร	๑๑	๑,๑๖๐,๐๐๐	๑๑	๑,๑๖๐,๐๐๐	๑๑	๑,๑๖๐,๐๐๐	๑๑	๑,๑๖๐,๐๐๐	๑๑	๑,๑๖๐,๐๐๐	๕๕	๕,๘๐๐,๐๐๐
๒.๓ ส่งเสริมและป้องกันปัญหาสิ่งแวดล้อม ด้านมลพิษทางอากาศ												
(๑) แผนงานการเกษตร	๓	๑๐๐,๐๐๐	๓	๑๐๐,๐๐๐	๓	๑๐๐,๐๐๐	๓	๑๐๐,๐๐๐	๓	๑๐๐,๐๐๐	๑๕	๕๐๐,๐๐๐
๒.๔ การส่งเสริมสุขภาพอนามัย ป้องกันและแก้ไขปัญหาโรคติดต่อ												
(๑) แผนงานสาธารณสุข	๔๕	๒,๓๓๐,๐๐๐	๔๔	๑,๘๓๐,๐๐๐	๔๕	๒,๓๓๐,๐๐๐	๔๔	๑,๘๓๐,๐๐๐	๔๕	๒,๓๓๐,๐๐๐	๒๒๓	๑๐,๖๕๐,๐๐๐
(๒) แผนงานการพาณิชย์	๑	๑๐,๐๐๐	๑	๑๐,๐๐๐	๑	๑๐,๐๐๐	๑	๑๐,๐๐๐	๑	๑๐,๐๐๐	๕	๕๐,๐๐๐
รวม	๖๖	๔,๒๐๐,๐๐๐	๖๔	๓,๔๐๐,๐๐๐	๖๕	๓,๙๐๐,๐๐๐	๖๔	๓,๔๐๐,๐๐๐	๖๖	๔,๒๐๐,๐๐๐	๓๒๕	๑๙,๑๐๐,๐๐๐

ส่วนที่ ๓ การนำแผนพัฒนาท้องถิ่นไปสู่การปฏิบัติ

๓.๒ บัญชีโครงการพัฒนาท้องถิ่น

แบบ ผ.๐๑

บัญชีสรุปโครงการพัฒนา
แผนพัฒนาท้องถิ่น (พ.ศ.๒๕๖๖ - ๒๕๗๐) แก้ไขครั้งที่ ๒/๒๕๖๖
องค์การบริหารส่วนตำบลด่านช้าง อำเภอด่านช้าง จังหวัดสุพรรณบุรี

ยุทธศาสตร์	ปี ๒๕๖๖		ปี ๒๕๖๗		ปี ๒๕๖๘		ปี ๒๕๖๙		ปี ๒๕๗๐		รวม ๕ ปี	
	จำนวนโครงการ	งบประมาณ (บาท)	จำนวนโครงการ	งบประมาณ (บาท)	จำนวนโครงการ	งบประมาณ (บาท)	จำนวนโครงการ	งบประมาณ (บาท)	จำนวนโครงการ	งบประมาณ (บาท)	จำนวนโครงการ	งบประมาณ (บาท)
ยุทธศาสตร์ที่ ๓ การพัฒนาด้านการท่องเที่ยว เศรษฐกิจพหุมิติ การเกษตรและอุตสาหกรรม												
๓.๑ ส่งเสริม สนับสนุนการเรียนรู้ภาคการเกษตร ด้านการผลิต เทคโนโลยีสมัยใหม่ การแปรรูป ตามแนวพระราชดำริเศรษฐกิจพอเพียง												
(๑) แผนงานการเกษตร	๑๓	๙๖๐,๐๐๐	๑๓	๙๖๐,๐๐๐	๑๓	๙๖๐,๐๐๐	๑๓	๙๖๐,๐๐๐	๑๓	๙๖๐,๐๐๐	๖๕	๕,๘๐๐,๐๐๐
๓.๒ ส่งเสริมให้ความรู้พัฒนาอาชีพ เพิ่มพูนทักษะ ให้แก่ประชาชน กลุ่มอาชีพตลอดจน ผู้สูงอายุ ผู้พิการ ทุกภาคส่วนการผลิต												
(๑) แผนงานสร้างความเข้มแข็งของชุมชน	๘	๓๕๐,๐๐๐	๘	๓๕๐,๐๐๐	๘	๓๕๐,๐๐๐	๘	๓๕๐,๐๐๐	๘	๓๕๐,๐๐๐	๔๐	๑,๗๕๐,๐๐๐
๓.๓ ส่งเสริมสถานที่ท่องเที่ยวให้ได้มาตรฐาน แหล่งท่องเที่ยวเชิงนิเวศ ตามศักยภาพของพื้นที่ ตลอดจนส่งเสริมการท่องเที่ยวภายในตำบล												
(๑) แผนงานการศาสนา วัฒนธรรม และนันทนาการ	๕	๕,๓๑๐,๐๐๐	๕	๕,๓๑๐,๐๐๐	๕	๕,๓๑๐,๐๐๐	๕	๕,๓๑๐,๐๐๐	๕	๕,๓๑๐,๐๐๐	๒๕	๒๖,๕๕๐,๐๐๐
รวม	๒๖	๖,๖๒๐,๐๐๐	๒๖	๖,๖๒๐,๐๐๐	๒๖	๖,๖๒๐,๐๐๐	๒๖	๖,๖๒๐,๐๐๐	๒๖	๖,๖๒๐,๐๐๐	๑๓๐	๓๓,๑๐๐,๐๐๐

ส่วนที่ ๓ การนำแผนพัฒนาท้องถิ่นไปสู่การปฏิบัติ

๓.๒ บัญชีโครงการพัฒนาท้องถิ่น

แบบ ผ.๐๑

บัญชีสรุปโครงการพัฒนา
แผนพัฒนาท้องถิ่น (พ.ศ.๒๕๖๖ - ๒๕๗๐) แก้ไขครั้งที่ ๒/๒๕๖๖
องค์การบริหารส่วนตำบลด่านช้าง อำเภอด่านช้าง จังหวัดสุพรรณบุรี

ยุทธศาสตร์	ปี ๒๕๖๖		ปี ๒๕๖๗		ปี ๒๕๖๘		ปี ๒๕๖๙		ปี ๒๕๗๐		รวม ๕ ปี	
	จำนวนโครงการ	งบประมาณ (บาท)	จำนวนโครงการ	งบประมาณ (บาท)	จำนวนโครงการ	งบประมาณ (บาท)	จำนวนโครงการ	งบประมาณ (บาท)	จำนวนโครงการ	งบประมาณ (บาท)	จำนวนโครงการ	งบประมาณ (บาท)
ยุทธศาสตร์ที่ ๔ การพัฒนาการศึกษา ศาสนา วัฒนธรรมอันดีงาม และนันทนาการภูมิปัญญาท้องถิ่น												
๔.๑ การส่งเสริมการศึกษาและเพิ่มช่องทางในการรับรู้ข้อมูลข่าวสารด้านการศึกษา												
(๑) แผนงานการศึกษา	๒๕	๓,๓๒๑,๒๕๐	๒๕	๓,๓๒๑,๒๕๐	๒๕	๓,๓๒๑,๒๕๐	๒๕	๓,๓๒๑,๒๕๐	๒๕	๓,๓๒๑,๒๕๐	๑๒๕	๑๖,๖๐๖,๒๕๐
(๒) แผนงานสังคมสงเคราะห์	๑	๑๒๐,๐๐๐	๑	๑๒๐,๐๐๐	๑	๑๒๐,๐๐๐	๑	๑๒๐,๐๐๐	๑	๑๒๐,๐๐๐	๕	๖๐๐,๐๐๐
๔.๓ การส่งเสริมกิจกรรมทางศาสนา ขนบธรรมเนียม จารีตประเพณี ศิลปวัฒนธรรม ภูมิปัญญาท้องถิ่น												
(๑) แผนงานการศาสนา วัฒนธรรมและนันทนาการ	๖	๒๗๓,๐๐๐	๕	๒๔๓,๐๐๐	๕	๒๔๓,๐๐๐	๕	๒๔๓,๐๐๐	๕	๒๔๓,๐๐๐	๒๖	๑,๒๔๕,๐๐๐
๔.๔ การส่งเสริมการกีฬาและกิจกรรมนันทนาการ												
(๑) แผนงานการศาสนา วัฒนธรรมและนันทนาการ	๒๕	๑,๗๒๐,๐๐๐	๒๔	๑,๔๒๐,๐๐๐	๒๔	๑,๔๒๐,๐๐๐	๒๔	๑,๔๒๐,๐๐๐	๒๔	๑,๔๒๐,๐๐๐	๑๒๑	๗,๔๐๐,๐๐๐
รวม	๕๗	๕,๔๓๕,๒๕๐	๕๕	๕,๑๐๔,๒๕๐	๕๕	๕,๑๐๔,๒๕๐	๕๕	๕,๑๐๔,๒๕๐	๕๕	๕,๑๐๔,๒๕๐	๒๗๗	๒๕,๘๕๑,๒๕๐

ส่วนที่ ๓ การนำแผนพัฒนาท้องถิ่นไปสู่การปฏิบัติ

๓.๒ บัญชีโครงการพัฒนาท้องถิ่น

แบบ ผ.๐๑

บัญชีสรุปโครงการพัฒนา
แผนพัฒนาท้องถิ่น (พ.ศ.๒๕๖๖ - ๒๕๗๐) แก้ไขครั้งที่ ๒/๒๕๖๖
องค์การบริหารส่วนตำบลด่านช้าง อำเภอด่านช้าง จังหวัดสุพรรณบุรี

ยุทธศาสตร์	ปี ๒๕๖๖		ปี ๒๕๖๗		ปี ๒๕๖๘		ปี ๒๕๖๙		ปี ๒๕๗๐		รวม ๕ ปี	
	จำนวนโครงการ	งบประมาณ (บาท)	จำนวนโครงการ	งบประมาณ (บาท)	จำนวนโครงการ	งบประมาณ (บาท)	จำนวนโครงการ	งบประมาณ (บาท)	จำนวนโครงการ	งบประมาณ (บาท)	จำนวนโครงการ	งบประมาณ (บาท)
ยุทธศาสตร์ที่ ๕ การพัฒนาระดับคุณภาพชีวิตและความปลอดภัยในชีวิตและทรัพย์สิน												
๕.๑ การรักษาความสงบเรียบร้อย ความปลอดภัยในชีวิตและทรัพย์สินของประชาชน												
(๑) แผนงานการรักษาความสงบภายใน	๒๓	๑,๘๒๐,๐๐๐	๒๓	๑,๘๒๐,๐๐๐	๒๓	๑,๘๒๐,๐๐๐	๒๓	๑,๘๒๐,๐๐๐	๒๓	๑,๘๒๐,๐๐๐	๑๑๕	๙,๑๐๐,๐๐๐
๕.๒ การป้องกันและแก้ไขปัญหายาเสพติด												
(๑) แผนงานสาธารณสุข	๑๒	๖๓๐,๐๐๐	๑๒	๖๓๐,๐๐๐	๑๒	๖๓๐,๐๐๐	๑๒	๖๓๐,๐๐๐	๑๒	๖๓๐,๐๐๐	๖๐	๓,๑๕๐,๐๐๐
๕.๓ การส่งเสริมคุณภาพชีวิตและการแก้ไขปัญหาลังคม												
(๑) แผนงานสร้างความเข้มแข็งของชุมชน	๔	๑๔๐,๐๐๐	๔	๑๔๐,๐๐๐	๔	๑๔๐,๐๐๐	๔	๑๔๐,๐๐๐	๔	๑๔๐,๐๐๐	๒๐	๗๐๐,๐๐๐
(๒) แผนงานสังคมสงเคราะห์	๑๐	๗๔๐,๐๐๐	๑๐	๗๔๐,๐๐๐	๑๐	๗๔๐,๐๐๐	๑๐	๗๔๐,๐๐๐	๑๐	๗๔๐,๐๐๐	๕๐	๓,๗๐๐,๐๐๐
รวม	๔๙	๓,๓๓๐,๐๐๐	๔๙	๓,๓๓๐,๐๐๐	๔๙	๓,๓๓๐,๐๐๐	๔๙	๓,๓๓๐,๐๐๐	๔๙	๓,๓๓๐,๐๐๐	๒๔๕	๑๖,๖๕๐,๐๐๐

ส่วนที่ ๓ การนำแผนพัฒนาท้องถิ่นไปสู่การปฏิบัติ

๓.๒ บัญชีโครงการพัฒนาท้องถิ่น

แบบ ผ.๐๑

บัญชีสรุปโครงการพัฒนา
แผนพัฒนาท้องถิ่น (พ.ศ.๒๕๖๖ - ๒๕๗๐) แก้ไขครั้งที่ ๒/๒๕๖๖
องค์การบริหารส่วนตำบลด่านช้าง อำเภอด่านช้าง จังหวัดสุพรรณบุรี

ยุทธศาสตร์	ปี ๒๕๖๖		ปี ๒๕๖๗		ปี ๒๕๖๘		ปี ๒๕๖๙		ปี ๒๕๗๐		รวม ๕ ปี	
	จำนวนโครงการ	งบประมาณ (บาท)	จำนวนโครงการ	งบประมาณ (บาท)	จำนวนโครงการ	งบประมาณ (บาท)	จำนวนโครงการ	งบประมาณ (บาท)	จำนวนโครงการ	งบประมาณ (บาท)	จำนวนโครงการ	งบประมาณ (บาท)
ยุทธศาสตร์ที่ ๖ การพัฒนาด้านการเมือง และบริหารจัดการที่ดี												
๖.๑ ส่งเสริมการมีส่วนร่วมของประชาชนในการบริหารงานท้องถิ่น												
(๑) แผนงานบริหารงานทั่วไป	๔	๑๒๐,๐๐๐	๔	๑๒๐,๐๐๐	๔	๑๒๐,๐๐๐	๔	๑๒๐,๐๐๐	๔	๑๒๐,๐๐๐	๒๐	๖๐๐,๐๐๐
๖.๒ การส่งเสริมและสนับสนุนกิจกรรม ในระบอบประชาธิปไตย กิจกรรมเทิดทูลสถาบันพระมหากษัตริย์												
(๑) แผนงานบริหารงานทั่วไป	๓	๕๘,๐๐๐	๓	๕๘,๐๐๐	๓	๕๘,๐๐๐	๓	๕๘,๐๐๐	๓	๕๘,๐๐๐	๑๕	๒๙๐,๐๐๐
(๒) แผนงานสร้างความเข้มแข็งของชุมชน	๓	๑๖๐,๐๐๐	๓	๑๖๐,๐๐๐	๓	๑๖๐,๐๐๐	๓	๑๖๐,๐๐๐	๓	๑๖๐,๐๐๐	๑๕	๘๐๐,๐๐๐
๖.๓ ส่งเสริม พัฒนาบุคลากรและการบริหารจัดการที่ดี												
(๑) แผนงานบริหารงานทั่วไป	๙	๑,๑๔๐,๐๐๐	๙	๑,๑๔๐,๐๐๐	๙	๑,๑๔๐,๐๐๐	๙	๑,๑๔๐,๐๐๐	๙	๑,๑๔๐,๐๐๐	๔๕	๕,๗๐๐,๐๐๐
๖.๔ การพัฒนาอุปกรณ์เครื่องมือเครื่องใช้ และสถานที่สำหรับการปฏิบัติงาน												
(๑) แผนงานบริหารงานทั่วไป	๔	๒๐๐,๐๐๐	๔	๒๐๐,๐๐๐	๔	๒๐๐,๐๐๐	๔	๒๐๐,๐๐๐	๔	๒๐๐,๐๐๐	๒๐	๑,๐๐๐,๐๐๐
รวม	๒๓	๑,๖๗๘,๐๐๐	๒๓	๑,๖๗๘,๐๐๐	๒๓	๑,๖๗๘,๐๐๐	๒๓	๑,๖๗๘,๐๐๐	๒๓	๑,๖๗๘,๐๐๐	๑๑๕	๘,๓๙๐,๐๐๐
รวมทั้งสิ้น	๓๕๓	๙๔,๑๔๕,๖๓๐	๓๓๖	๘๘,๘๑๕,๙๕๐	๓๒๘	๗๗,๗๗๙,๗๕๐	๓๒๑	๖๘,๔๘๙,๓๕๐	๒๙๔	๖๑,๑๙๕,๗๕๐	๑,๖๓๒	๓๙๐,๔๒๖,๔๓๐

๒. บัญชีโครงการพัฒนาท้องถิ่น

รายละเอียดโครงการพัฒนา
แผนพัฒนาท้องถิ่น (พ.ศ. ๒๕๖๖ - ๒๕๗๐) แก้ไขครั้งที่ ๒/๒๕๖๖
องค์การบริหารส่วนตำบลด่านช้าง อำเภอด่านช้าง จังหวัดสุพรรณบุรี

ผ. ๐๒

- ก. ยุทธศาสตร์ชาติ ๒๐ ปี ยุทธศาสตร์ที่ ๑ ด้านความมั่นคง
ยุทธศาสตร์ที่ ๒ ด้านการสร้างความสามารถในการแข่งขัน
- ข. แผนพัฒนาเศรษฐกิจและสังคมแห่งชาติ ฉบับที่ ๑๓ หมายเหตุที่ ๕ ไทยเป็นประตูการค้าการลงทุนและยุทธศาสตร์ทางโลจิสติกส์ที่สำคัญของภูมิภาค
- ค. Sustainable Development Goals : SDGs เป้าหมายที่ ๖ สร้างหลักประกันว่าจะมีการจัดให้มีน้ำใช้และบริหารจัดการน้ำและสุขาภิบาลอย่างยั่งยืนสำหรับทุกคน
เป้าหมายที่ ๙ สร้างโครงสร้างพื้นฐานที่รองรับต่อการเปลี่ยนแปลง ส่งเสริมอุตสาหกรรมและนวัตกรรม
- ง. ยุทธศาสตร์จังหวัด ยุทธศาสตร์ที่ ๔ การยกระดับคุณภาพชีวิตของประชาชน
- จ. ยุทธศาสตร์การพัฒนาของ อปท. ในเขตจังหวัด ยุทธศาสตร์ที่ ๗. การพัฒนาโครงสร้างพื้นฐานและระบบสาธารณูปโภคให้อยู่ในเกณฑ์ที่ได้มาตรฐาน
 - ๑. ยุทธศาสตร์การพัฒนาด้านโครงสร้างพื้นฐาน และระบบสาธารณูปโภค สาธารณูปการ
 - ๑.๑ กลยุทธ์ก่อสร้าง ปรับปรุง บำรุงรักษา ถนน สะพาน พัฒนาระบบคมนาคมขนส่งภายในตำบลและเชื่อมโยงระหว่างตำบล
 - (๑) แผนงานอุตสาหกรรมและการโยธา

ที่	โครงการ	วัตถุประสงค์	เป้าหมาย	งบประมาณและที่ผ่านมา					ตัวชี้วัด	ผลที่คาดว่าจะได้รับ	หน่วยงาน
			(ผลผลิตของโครงการ)	๒๕๖๖	๒๕๖๗	๒๕๖๘	๒๕๖๙	๒๕๗๐	(KPI)	จะได้รับ	รับผิดชอบหลัก
				(บาท)	(บาท)	(บาท)	(บาท)	(บาท)			
๑	โครงการก่อสร้างถนนคอนกรีตเสริมเหล็ก สายบ้านหนองเปาะ หมู่ที่ ๒ บ้านหนองเปาะ	เพื่อพัฒนาการคมนาคมขนส่งให้ประชาชนในเขตพื้นที่ได้รับความสะดวก	ขนาดกว้าง ๔ เมตร ยาว ๑๓๘ เมตร หนา ๐.๑๕ เมตร หรือมีพื้นที่ไม่น้อยกว่า ๕๕๒ ตารางเมตร ไหล่ทางตามสภาพพื้นที่		๓๓๑,๒๐๐				ความยาวของถนน	ประชาชนได้รับความสะดวกในการสัญจร การคมนาคมขนส่งมีความสะดวก	กองช่าง

๑. ยุทธศาสตร์การพัฒนาด้านโครงสร้างพื้นฐาน และระบบสาธารณูปโภค สาธารณูปการ

๑.๑ กลยุทธ์ก่อสร้าง ปรับปรุง บำรุงรักษา ถนน สะพาน พัฒนาระบบคมนาคมขนส่งภายในตำบลและเชื่อมโยงระหว่างตำบล

(๑) แผนงานอุตสาหกรรมและการโยธา

ที่	โครงการ	วัตถุประสงค์	เป้าหมาย	งบประมาณและที่ผ่านมา					ตัวชี้วัด	ผลที่คาดว่าจะ	หน่วยงาน	
			(ผลผลิตของโครงการ)	๒๕๖๖	๒๕๖๗	๒๕๖๘	๒๕๖๙	๒๕๗๐	(KPI)	จะได้รับ	รับผิดชอบหลัก	
				(บาท)	(บาท)	(บาท)	(บาท)	(บาท)				
๒	โครงการก่อสร้างถนนคอนกรีตเสริมเหล็ก บริเวณบ้านนางสมภาร ธรรมศร หมู่ที่ ๒ บ้านหนองเปาะ	เพื่อพัฒนาการคมนาคมขนส่งให้ประชาชนในเขตพื้นที่ได้รับความสะดวก	ขนาดกว้าง ๓ เมตร ยาว ๕๐ เมตร หนา ๐.๑๕ เมตร หรือมีพื้นที่ไม่น้อยกว่า ๑๕๐ ตารางเมตร ใกล้เคียงตามสภาพพื้นที่	๙๐,๐๐๐						ความยาวของถนน	ประชาชนได้รับความสะดวกในการสัญจร การคมนาคมขนส่งมีความสะดวก	กองช่าง
๓	โครงการก่อสร้างถนนลาดยางแอสฟัลท์ติกคอนกรีต ต่อจากเดิมสายศาลใหญ่ หมู่ที่ ๒ บ้านหนองเปาะ	เพื่อพัฒนาการคมนาคมขนส่งให้ประชาชนในเขตพื้นที่ได้รับความสะดวก	ขนาดกว้าง ๔ เมตร ยาว ๒๐๐ เมตร หนา ๐.๐๕ เมตร หรือมีพื้นที่ไม่น้อยกว่า ๘๐๐ ตารางเมตร	๔๘๐,๐๐๐						จำนวนความยาว	ประชาชนได้รับความสะดวกในการสัญจร การคมนาคมขนส่งมีความสะดวก	กองช่าง
๔	โครงการก่อสร้างถนนคอนกรีตเสริมเหล็ก ต่อจากถนนคอนกรีตเดิม ถึงบริเวณบ้านนางพา ผาสุข หมู่ที่ ๓ บ้านทุ่งนาตาปิ่น	เพื่อพัฒนาการคมนาคมขนส่งให้ประชาชนในเขตพื้นที่ได้รับความสะดวก	ขนาดกว้าง ๓ เมตร ยาว ๓๒ เมตร หนา ๐.๑๕ เมตร หรือมีพื้นที่ไม่น้อยกว่า ๙๖ ตารางเมตร ใกล้เคียงตามสภาพพื้นที่		๕๗,๖๐๐					ความยาวของถนน	ประชาชนได้รับความสะดวกในการสัญจร การคมนาคมขนส่งมีความสะดวก	กองช่าง
๕	โครงการก่อสร้างถนนคอนกรีตเสริมเหล็ก แยกถนนลาดยางสาย ๔๐๐๒ ถึงวัดเขาวัง หมู่ที่ ๓ บ้านทุ่งนาตาปิ่น	เพื่อพัฒนาการคมนาคมขนส่งให้ประชาชนในเขตพื้นที่ได้รับความสะดวก	ขนาดกว้าง ๔ เมตร ยาว ๒๑๕ เมตร หนา ๐.๑๕ เมตร หรือมีพื้นที่ไม่น้อยกว่า ๘๐๐ ตารางเมตร ใกล้เคียงตามสภาพพื้นที่	๔๘๐,๐๐๐						ความยาวของถนน	ประชาชนได้รับความสะดวกในการสัญจร การคมนาคมขนส่งมีความสะดวก	กองช่าง

๑. ยุทธศาสตร์การพัฒนาด้านโครงสร้างพื้นฐาน และระบบสาธารณูปโภค สาธารณูปการ

๑.๑ กลยุทธ์ก่อสร้าง ปรับปรุง บำรุงรักษา ถนน สะพาน พัฒนาระบบคมนาคมขนส่งภายในตำบลและเชื่อมโยงระหว่างตำบล

(๑) แผนงานอุตสาหกรรมและการโยธา

ที่	โครงการ	วัตถุประสงค์	เป้าหมาย	งบประมาณและที่ผ่านมา					ตัวชี้วัด	ผลที่คาดว่าจะ	หน่วยงาน
			(ผลผลิตของโครงการ)	๒๕๖๖	๒๕๖๗	๒๕๖๘	๒๕๖๙	๒๕๗๐	(KPI)	จะได้รับ	รับผิดชอบหลัก
				(บาท)	(บาท)	(บาท)	(บาท)	(บาท)			
๖	โครงการก่อสร้างถนนคอนกรีตเสริมเหล็ก ต่อจากถนนคอนกรีตเดิม ถึงบ้านเขาวัง หมู่ที่ ๓ บ้านทุ่งนาตาปิ่น	เพื่อพัฒนาการคมนาคมขนส่งให้ประชาชนในเขตพื้นที่ได้รับความสะดวก	ขนาดกว้าง ๔ เมตร ยาว ๑๘ เมตร หนา ๐.๑๕ เมตร หรือมีพื้นที่ไม่น้อยกว่า ๗๒ ตารางเมตร ไล่หล่งตามสภาพพื้นที่			๔๓,๒๐๐			ความยาวของถนน	ประชาชนได้รับความสะดวกในการสัญจร การคมนาคมขนส่งมีความสะดวก	กองช่าง
๗	โครงการก่อสร้างถนนลาดยางแอสฟัลท์ติกคอนกรีต สายชุมชนเงินช่วงที่ ๑ หมู่ที่ ๓ บ้านทุ่งนาตาปิ่น	เพื่อพัฒนาการคมนาคมขนส่งให้ประชาชนในเขตพื้นที่ได้รับความสะดวก	ขนาดกว้าง ๔ เมตร ยาว ๑,๒๐๐ เมตร หนา ๐.๑๕ เมตร หรือมีพื้นที่ไม่น้อยกว่า ๔,๘๐๐ ตารางเมตร		๓,๐๐๐,๐๐๐				ความยาวของถนน	ประชาชนได้รับความสะดวกในการสัญจร การคมนาคมขนส่งมีความสะดวก	กองช่าง
๘	โครงการก่อสร้างถนนลงลูกรังบดอัดแน่น สายโป่งวิว หมู่ที่ ๓ บ้านทุ่งนาตาปิ่น	เพื่อพัฒนาการคมนาคมขนส่งให้ประชาชนในเขตพื้นที่ได้รับความสะดวก	ขนาดกว้าง ๕ เมตร ยาว ๔๕๐ เมตร หนาเฉลี่ย ๐.๒๕ เมตร หรือมีปริมาตรไม่น้อยกว่า ๒,๒๕๐ ตารางเมตร		๔๙๘,๐๐๐				ความยาวของถนน	ประชาชนได้รับความสะดวกในการสัญจร การคมนาคมขนส่งมีความสะดวก	กองช่าง
๙	โครงการก่อสร้างถนนคอนกรีตเสริมเหล็ก สายโป่งวิว ตอนที่ ๑ หมู่ที่ ๓ บ้านทุ่งนาตาปิ่น	เพื่อพัฒนาการคมนาคมขนส่งให้ประชาชนในเขตพื้นที่ได้รับความสะดวก	ขนาดกว้าง ๕ เมตร ยาว ๑๕๐ เมตร หนาเฉลี่ย ๐.๑๕ เมตร หรือมีพื้นที่ไม่น้อยกว่า ๗๕๐ ตารางเมตร ไล่หล่งตามสภาพพื้นที่			๔๘๐,๐๐๐			ความยาวของถนน	ประชาชนได้รับความสะดวกในการสัญจร การคมนาคมขนส่งมีความสะดวก	กองช่าง

๑. ยุทธศาสตร์การพัฒนาด้านโครงสร้างพื้นฐาน และระบบสาธารณูปโภค สาธารณูปการ

๑.๑ กลยุทธ์ก่อสร้าง ปรับปรุง บำรุงรักษา ถนน สะพาน พัฒนาระบบคมนาคมขนส่งภายในตำบลและเชื่อมโยงระหว่างตำบล

(๑) แผนงานอุตสาหกรรมและการโยธา

ที่	โครงการ	วัตถุประสงค์	เป้าหมาย	งบประมาณและที่ผ่านมา					ตัวชี้วัด	ผลที่คาดว่าจะ	หน่วยงาน
			(ผลผลิตของโครงการ)	๒๕๖๖	๒๕๖๗	๒๕๖๘	๒๕๖๙	๒๕๗๐	(KPI)	จะได้รับ	รับผิดชอบหลัก
				(บาท)	(บาท)	(บาท)	(บาท)	(บาท)			
๑๐	โครงการก่อสร้างถนนคอนกรีตเสริมเหล็ก สายไปงิ้วว ตอนที่ ๒ หมู่ที่ ๓ บ้านทุ่งนาตาป็น	เพื่อพัฒนาการคมนาคมขนส่งให้ประชาชนในเขตพื้นที่ได้รับความสะดวก	ขนาดกว้าง ๕ เมตร ยาว ๑๕๐ เมตร หนาเฉลี่ย ๐.๑๕ เมตร หรือมีพื้นที่ไม่น้อยกว่า ๗๕๐ ตารางเมตร ไหล่ทางตามสภาพพื้นที่				๔๘๐,๐๐๐		ความยาวของถนน	ประชาชนได้รับความสะดวกในการสัญจร การคมนาคมขนส่งมีความสะดวก	กองช่าง
๑๑	โครงการก่อสร้างถนนคอนกรีตเสริมเหล็ก สายไปงิ้วว ตอนที่ ๓ หมู่ที่ ๓ บ้านทุ่งนาตาป็น	เพื่อพัฒนาการคมนาคมขนส่งให้ประชาชนในเขตพื้นที่ได้รับความสะดวก	ขนาดกว้าง ๕ เมตร ยาว ๘๘ เมตร หนาเฉลี่ย ๐.๑๕ เมตร หรือมีพื้นที่ไม่น้อยกว่า ๔๔๐ ตารางเมตร ไหล่ทางตามสภาพพื้นที่					๒๖๔,๐๐๐	ความยาวของถนน	ประชาชนได้รับความสะดวกในการสัญจร การคมนาคมขนส่งมีความสะดวก	กองช่าง
๑๒	โครงการก่อสร้างถนนคอนกรีตเสริมเหล็ก สายชุมชนจีน ตอนที่ ๑ หมู่ที่ ๓ บ้านทุ่งนาตาป็น	เพื่อพัฒนาการคมนาคมขนส่งให้ประชาชนในเขตพื้นที่ได้รับความสะดวก	ขนาดกว้าง ๔ เมตร ยาว ๒๐๐ เมตร หนาเฉลี่ย ๐.๑๕ เมตร หรือมีพื้นที่ไม่น้อยกว่า ๘๐๐ ตารางเมตร ไหล่ทางตามสภาพพื้นที่		๔๘๕,๐๐๐				ความยาวของถนน	ประชาชนได้รับความสะดวกในการสัญจร การคมนาคมขนส่งมีความสะดวก	กองช่าง
๑๓	โครงการก่อสร้างถนนคอนกรีตเสริมเหล็ก สายชุมชนจีน ตอนที่ ๒ หมู่ที่ ๓ บ้านทุ่งนาตาป็น	เพื่อพัฒนาการคมนาคมขนส่งให้ประชาชนในเขตพื้นที่ได้รับความสะดวก	ขนาดกว้าง ๔ เมตร ยาว ๒๐๐ เมตร หนาเฉลี่ย ๐.๑๕ เมตร หรือมีพื้นที่ไม่น้อยกว่า ๘๐๐ ตารางเมตร ไหล่ทางตามสภาพพื้นที่			๔๘๕,๐๐๐			ความยาวของถนน	ประชาชนได้รับความสะดวกในการสัญจร การคมนาคมขนส่งมีความสะดวก	กองช่าง

๑. ยุทธศาสตร์การพัฒนาด้านโครงสร้างพื้นฐาน และระบบสาธารณูปโภค สาธารณูปการ

๑.๑ กลยุทธ์ก่อสร้าง ปรับปรุง บำรุงรักษา ถนน สะพาน พัฒนาระบบคมนาคมขนส่งภายในตำบลและเชื่อมโยงระหว่างตำบล

(๑) แผนงานอุตสาหกรรมและการโยธา

ที่	โครงการ	วัตถุประสงค์	เป้าหมาย	งบประมาณและที่ผ่านมา					ตัวชี้วัด	ผลที่คาดว่าจะ	หน่วยงาน
			(ผลผลิตของโครงการ)	๒๕๖๖	๒๕๖๗	๒๕๖๘	๒๕๖๙	๒๕๗๐	(KPI)	จะได้รับ	รับผิดชอบหลัก
				(บาท)	(บาท)	(บาท)	(บาท)	(บาท)			
๑๔	โครงการก่อสร้างถนนคอนกรีตเสริมเหล็ก สายชุมชนจีน ตอนที่ ๓ หมู่ที่ ๓ บ้านทุ่งนาตาปิ่น	เพื่อพัฒนาการคมนาคมขนส่งให้ประชาชนในเขตพื้นที่ได้รับความสะดวก	ขนาดกว้าง ๔ เมตร ยาว ๒๐๐ เมตร หนาเฉลี่ย ๐.๑๕ เมตร หรือมีพื้นที่ไม่น้อยกว่า ๘๐๐ ตารางเมตร ไหล่ทางตามสภาพพื้นที่				๔๘๕,๐๐๐		ความยาวของถนน	ประชาชนได้รับความสะดวกในการสัญจร การคมนาคมขนส่งมีความสะดวก	กองช่าง
๑๕	โครงการก่อสร้างถนนคอนกรีตเสริมเหล็ก สายชุมชนจีน ตอนที่ ๔ หมู่ที่ ๓ บ้านทุ่งนาตาปิ่น	เพื่อพัฒนาการคมนาคมขนส่งให้ประชาชนในเขตพื้นที่ได้รับความสะดวก	ขนาดกว้าง ๔ เมตร ยาว ๒๐๐ เมตร หนาเฉลี่ย ๐.๑๕ เมตร หรือมีพื้นที่ไม่น้อยกว่า ๘๐๐ ตารางเมตร ไหล่ทางตามสภาพพื้นที่				๔๘๕,๐๐๐		ความยาวของถนน	ประชาชนได้รับความสะดวกในการสัญจร การคมนาคมขนส่งมีความสะดวก	กองช่าง
๑๖	โครงการก่อสร้างถนนคอนกรีตเสริมเหล็ก สายชุมชนจีน ตอนที่ ๕ หมู่ที่ ๓ บ้านทุ่งนาตาปิ่น	เพื่อพัฒนาการคมนาคมขนส่งให้ประชาชนในเขตพื้นที่ได้รับความสะดวก	ขนาดกว้าง ๔ เมตร ยาว ๒๐๐ เมตร หนาเฉลี่ย ๐.๑๕ เมตร หรือมีพื้นที่ไม่น้อยกว่า ๘๐๐ ตารางเมตร ไหล่ทางตามสภาพพื้นที่					๔๘๕,๐๐๐	ความยาวของถนน	ประชาชนได้รับความสะดวกในการสัญจร การคมนาคมขนส่งมีความสะดวก	กองช่าง
๑๗	โครงการก่อสร้างถนนคอนกรีตเสริมเหล็ก บริเวณบ้านนายเดชาเมฆฉาย ถึง บริเวณบ้านนายจันวัตร ภูษุขกิตคุณ หมู่ที่ ๓ บ้านทุ่งนาตาปิ่น	เพื่อพัฒนาการคมนาคมขนส่งให้ประชาชนในเขตพื้นที่ได้รับความสะดวก	ขนาดกว้าง ๓ เมตร ยาว ๑๔๘ เมตร หนาเฉลี่ย ๐.๑๕ เมตร หรือมีพื้นที่ไม่น้อยกว่า ๔๔๔ ตารางเมตร ไหล่ทางตามสภาพพื้นที่				๒๖๖,๔๐๐		ความยาวของถนน	ประชาชนได้รับความสะดวกในการสัญจร การคมนาคมขนส่งมีความสะดวก	กองช่าง

๑. ยุทธศาสตร์การพัฒนาด้านโครงสร้างพื้นฐาน และระบบสาธารณูปโภค สาธารณูปการ

๑.๑ กลยุทธ์ก่อสร้าง ปรับปรุง บำรุงรักษา ถนน สะพาน พัฒนาระบบคมนาคมขนส่งภายในตำบลและเชื่อมโยงระหว่างตำบล

(๑) แผนงานอุตสาหกรรมและการโยธา

ที่	โครงการ	วัตถุประสงค์	เป้าหมาย	งบประมาณและที่ผ่านมา					ตัวชี้วัด	ผลที่คาดว่าจะ	หน่วยงาน
			(ผลผลิตของโครงการ)	๒๕๖๖	๒๕๖๗	๒๕๖๘	๒๕๖๙	๒๕๗๐	(KPI)	จะได้รับ	รับผิดชอบหลัก
				(บาท)	(บาท)	(บาท)	(บาท)	(บาท)			
๑๘	โครงการก่อสร้างถนนลาดยางแอสฟัลท์ติกคอนกรีต ต่อจากเดิมสายโป่งวิ้ว ตอนที่ ๒ หมู่ที่ ๓ บ้านทุ่งนาตาปิ่น	เพื่อพัฒนาการคมนาคมขนส่งให้ประชาชนในเขตพื้นที่ได้รับความสะดวก	ขนาดกว้าง ๕ เมตร ยาว ๑๖๐ เมตร หนา ๐.๐๕ เมตร หรือมีพื้นที่ไม่น้อยกว่า ๘๐๐ ตารางเมตร	๔๘๐,๐๐๐					จำนวนความยาว	ประชาชนได้รับความสะดวกในการสัญจร การคมนาคมขนส่งมีความสะดวก	กองช่าง
๑๙	โครงการก่อสร้างถนนลาดยางแอสฟัลท์ติกคอนกรีต ต่อจากเดิมสายโป่งวิ้ว ตอนที่ ๓ หมู่ที่ ๓ บ้านทุ่งนาตาปิ่น	เพื่อพัฒนาการคมนาคมขนส่งให้ประชาชนในเขตพื้นที่ได้รับความสะดวก	ขนาดกว้าง ๕ เมตร ยาว ๑๖๐ เมตร หนา ๐.๐๕ เมตร หรือมีพื้นที่ไม่น้อยกว่า ๘๐๐ ตารางเมตร			๔๘๐,๐๐๐			จำนวนความยาว	ประชาชนได้รับความสะดวกในการสัญจร การคมนาคมขนส่งมีความสะดวก	กองช่าง
๒๐	โครงการก่อสร้างถนนลาดยางแอสฟัลท์ติกคอนกรีต ต่อจากเดิมสายวังโป่ง ตอนที่ ๑ หมู่ที่ ๓ บ้านทุ่งนาตาปิ่น	เพื่อพัฒนาการคมนาคมขนส่งให้ประชาชนในเขตพื้นที่ได้รับความสะดวก	ขนาดกว้าง ๕ เมตร ยาว ๑๕๕ เมตร หนา ๐.๐๕ เมตร หรือมีพื้นที่ไม่น้อยกว่า ๗๗๕ ตารางเมตร	๔๖๕,๐๐๐					จำนวนความยาว	ประชาชนได้รับความสะดวกในการสัญจร การคมนาคมขนส่งมีความสะดวก	กองช่าง
๒๑	โครงการก่อสร้างถนนลาดยางแอสฟัลท์ติกคอนกรีต ต่อจากเดิมสายวังโป่ง ตอนที่ ๒ หมู่ที่ ๓ บ้านทุ่งนาตาปิ่น	เพื่อพัฒนาการคมนาคมขนส่งให้ประชาชนในเขตพื้นที่ได้รับความสะดวก	ขนาดกว้าง ๕ เมตร ยาว ๑๕๐ เมตร หนา ๐.๐๕ เมตร หรือมีพื้นที่ไม่น้อยกว่า ๗๕๐ ตารางเมตร		๔๕๐,๐๐๐				จำนวนความยาว	ประชาชนได้รับความสะดวกในการสัญจร การคมนาคมขนส่งมีความสะดวก	กองช่าง

๑. ยุทธศาสตร์การพัฒนาด้านโครงสร้างพื้นฐาน และระบบสาธารณูปโภค สาธารณูปการ

๑.๑ กลยุทธ์ก่อสร้าง ปรับปรุง บำรุงรักษา ถนน สะพาน พัฒนาระบบคมนาคมขนส่งภายในตำบลและเชื่อมโยงระหว่างตำบล

(๑) แผนงานอุตสาหกรรมและการโยธา

ที่	โครงการ	วัตถุประสงค์	เป้าหมาย	งบประมาณและที่ผ่านมา					ตัวชี้วัด	ผลที่คาดว่าจะ	หน่วยงาน
			(ผลผลิตของโครงการ)	๒๕๖๖	๒๕๖๗	๒๕๖๘	๒๕๖๙	๒๕๗๐	(KPI)	จะได้รับ	รับผิดชอบหลัก
				(บาท)	(บาท)	(บาท)	(บาท)	(บาท)			
๒๒	โครงการก่อสร้างถนนคอนกรีตเสริมเหล็ก บริเวณบ้านนายสิน ลำเลิศ ถึงบ้านนางวิมาพร สาลี หมู่ที่ ๓ บ้านทุ่งนาตาปิ่น	เพื่อพัฒนาการคมนาคมขนส่งให้ประชาชนในเขตพื้นที่ได้รับความสะดวก	ขนาดกว้าง ๓ เมตร ยาว ๒๖๕ เมตร หนา ๐.๑๕ เมตร หรือมีพื้นที่ไม่น้อยกว่า ๗๙๕ ตารางเมตร ไหล่ทางตามสภาพพื้นที่			๔๗๗,๐๐๐			จำนวนความยาว	ประชาชนได้รับความสะดวกในการสัญจร การคมนาคมขนส่งมีความสะดวก	กองช่าง
๒๓	โครงการขยายถนนคอนกรีตเสริมเหล็ก สายบ้านทุ่งนาตาปิ่น - บ้านบ่อทอง ตอนที่ ๑ หมู่ที่ ๓ บ้านทุ่งนาตาปิ่น	เพื่อพัฒนาการคมนาคมขนส่งให้ประชาชนในเขตพื้นที่ได้รับความสะดวก	ขนาดกว้างข้างละ ๑ เมตร ยาว ๓๔๔ เมตร หนา ๐.๑๕ เมตร หรือมีพื้นที่ไม่น้อยกว่า ๖๘๘ ตารางเมตร ไหล่ทางตามสภาพพื้นที่	๔๒๐,๐๐๐					จำนวนความยาว	ประชาชนได้รับความสะดวกในการสัญจร การคมนาคมขนส่งมีความสะดวก	กองช่าง
๒๔	โครงการขยายถนนคอนกรีตเสริมเหล็ก สายบ้านทุ่งนาตาปิ่น - บ้านบ่อทอง ตอนที่ ๒ หมู่ที่ ๓ บ้านทุ่งนาตาปิ่น	เพื่อพัฒนาการคมนาคมขนส่งให้ประชาชนในเขตพื้นที่ได้รับความสะดวก	ขนาดกว้างข้างละ ๑ เมตร ยาว ๓๔๔ เมตร หนา ๐.๑๕ เมตร หรือมีพื้นที่ไม่น้อยกว่า ๖๘๘ ตารางเมตร ไหล่ทางตามสภาพพื้นที่		๔๒๐,๐๐๐				จำนวนความยาว	ประชาชนได้รับความสะดวกในการสัญจร การคมนาคมขนส่งมีความสะดวก	กองช่าง
๒๕	โครงการก่อสร้างถนนคอนกรีตเสริมเหล็ก สายบ้านป่าเปี้ย - บ้านนายกอยแสนลี หมู่ที่ ๓ บ้านทุ่งนาตาปิ่น	เพื่อพัฒนาการคมนาคมขนส่งให้ประชาชนในเขตพื้นที่ได้รับความสะดวก	ขนาดกว้าง ๓ เมตร ยาว ๑๐๐ เมตร หนา ๐.๑๕ เมตร หรือมีพื้นที่ไม่น้อยกว่า ๓๐๐ ตารางเมตร ไหล่ทางตามสภาพพื้นที่			๑๖๘,๐๐๐			จำนวนความยาว	ประชาชนได้รับความสะดวกในการสัญจร การคมนาคมขนส่งมีความสะดวก	กองช่าง

๑. ยุทธศาสตร์การพัฒนาด้านโครงสร้างพื้นฐาน และระบบสาธารณูปโภค สาธารณูปการ

๑.๑ กลยุทธ์ก่อสร้าง ปรับปรุง บำรุงรักษา ถนน สะพาน พัฒนาระบบคมนาคมขนส่งภายในตำบลและเชื่อมโยงระหว่างตำบล

(๑) แผนงานอุตสาหกรรมและการโยธา

ที่	โครงการ	วัตถุประสงค์	เป้าหมาย	งบประมาณและที่ผ่านมา					ตัวชี้วัด	ผลที่คาดว่าจะ	หน่วยงาน
			(ผลผลิตของโครงการ)	๒๕๖๖	๒๕๖๗	๒๕๖๘	๒๕๖๙	๒๕๗๐	(KPI)	จะได้รับ	รับผิดชอบหลัก
				(บาท)	(บาท)	(บาท)	(บาท)	(บาท)			
๒๖	โครงการก่อสร้างถนนคอนกรีตเสริมเหล็ก สายสวนน้ำรวมใจ หมู่ที่ ๓ บ้านทุ่งนาตาป็น	เพื่อพัฒนาการคมนาคมขนส่งให้ประชาชนในเขตพื้นที่ได้รับความสะดวก	ขนาดกว้าง ๓ เมตร ยาว ๒๕๐ เมตร หนา ๐.๑๕ เมตร หรือมีพื้นที่ไม่น้อยกว่า ๗๕๐ ตารางเมตร ไหล่ทางตามสภาพพื้นที่					๔๗๕,๐๐๐	จำนวนความยาว	ประชาชนได้รับความสะดวกในการสัญจร การคมนาคมขนส่งมีความสะดวก	กองช่าง
๒๗	โครงการก่อสร้างถนนคอนกรีตเสริมเหล็ก สายบ้านนางสาวรัศมี มณีรัตน์ หมู่ที่ ๔ บ้านพุน้ำร้อน	เพื่อพัฒนาการคมนาคมขนส่งให้ประชาชนในเขตพื้นที่ได้รับความสะดวก	ขนาดกว้าง ๓ เมตร ยาว ๒๐๐ เมตร หนา ๐.๑๕ เมตร หรือมีพื้นที่ไม่น้อยกว่า ๖๐๐ ตารางเมตร ไหล่ทางตามสภาพพื้นที่			๓๖๐,๐๐๐			จำนวนความยาว	ประชาชนได้รับความสะดวกในการสัญจร การคมนาคมขนส่งมีความสะดวก	กองช่าง
๒๘	โครงการก่อสร้างถนนคอนกรีตเสริมเหล็ก สายไร่นายท้วม ภูซัง ถึง ท่าเย็น หมู่ที่ ๔ บ้านพุน้ำร้อน	เพื่อพัฒนาการคมนาคมขนส่งให้ประชาชนในเขตพื้นที่ได้รับความสะดวก	ขนาดกว้าง ๓ เมตร ยาว ๒๕๐ เมตร หนา ๐.๑๕ เมตร หรือมีพื้นที่ไม่น้อยกว่า ๗๕๐ ตารางเมตร ไหล่ทางตามสภาพพื้นที่	๔๗๐,๐๐๐					จำนวนความยาว	ประชาชนได้รับความสะดวกในการสัญจร การคมนาคมขนส่งมีความสะดวก	กองช่าง
๒๙	โครงการขยายถนนคอนกรีตเสริมเหล็ก บริเวณสายหลังโรงเรียนพุน้ำร้อน ตอนที่ ๑ หมู่ที่ ๔ บ้านพุน้ำร้อน	เพื่อพัฒนาการคมนาคมขนส่งให้ประชาชนในเขตพื้นที่ได้รับความสะดวก	ขนาดกว้างข้างละ ๑ เมตร ยาว ๒๘๖ เมตร หนา ๐.๑๕ เมตร หรือมีพื้นที่ไม่น้อยกว่า ๕๗๒ ตารางเมตร ไหล่ทางตามสภาพพื้นที่	๓๕๐,๐๐๐					ความยาวของถนน	ประชาชนได้รับความสะดวกในการสัญจร การคมนาคมขนส่งมีความสะดวก	กองช่าง

๑. ยุทธศาสตร์การพัฒนาด้านโครงสร้างพื้นฐาน และระบบสาธารณูปโภค สาธารณูปการ

๑.๑ กลยุทธ์ก่อสร้าง ปรับปรุง บำรุงรักษา ถนน สะพาน พัฒนาระบบคมนาคมขนส่งภายในตำบลและเชื่อมโยงระหว่างตำบล

(๑) แผนงานอุตสาหกรรมและการโยธา

ที่	โครงการ	วัตถุประสงค์	เป้าหมาย	งบประมาณและที่ผ่านมา					ตัวชี้วัด	ผลที่คาดว่าจะ	หน่วยงาน	
			(ผลผลิตของโครงการ)	๒๕๖๖	๒๕๖๗	๒๕๖๘	๒๕๖๙	๒๕๗๐	(KPI)	จะได้รับ	รับผิดชอบหลัก	
				(บาท)	(บาท)	(บาท)	(บาท)	(บาท)				
๓๐	โครงการก่อสร้างถนนคอนกรีตเสริมเหล็ก ต่อจากถนนเดิม ถึงบ้านนายอำนาจ งามสะอาด หมู่ที่ ๔ บ้านพุน้ำร้อน	เพื่อพัฒนาการคมนาคมขนส่งให้ประชาชนในเขตพื้นที่ได้รับความสะดวก	ขนาดกว้าง ๔ เมตร ยาว ๒๐๐ เมตร หนา ๐.๑๕ เมตร หรือมีพื้นที่ไม่น้อยกว่า ๘๐๐ ตารางเมตร ไหล่ทางตามสภาพพื้นที่		๔๘๐,๐๐๐					ความยาวของถนน	ประชาชนได้รับความสะดวกในการสัญจร การคมนาคมขนส่งมีความสะดวก	กองช่าง
๓๑	โครงการก่อสร้างถนนคอนกรีตเสริมเหล็ก บริเวณบ้านสุชาติ หวานฉ่ำ ถึงบริเวณบ้านท่าเย็น หมู่ที่ ๔ บ้านพุน้ำร้อน	เพื่อพัฒนาการคมนาคมขนส่งให้ประชาชนในเขตพื้นที่ได้รับความสะดวก	ขนาดกว้าง ๓ เมตร ยาว ๒๙๔ เมตร หนา ๐.๑๕ เมตร หรือมีพื้นที่ไม่น้อยกว่า ๘๘๒ ตารางเมตร ไหล่ทางตามสภาพพื้นที่	๔๙๐,๐๐๐						ความยาวของถนน	ประชาชนได้รับความสะดวกในการสัญจร การคมนาคมขนส่งมีความสะดวก	กองช่าง
๓๒	โครงการก่อสร้างถนนคอนกรีตเสริมเหล็ก สายบ้านนางลำเพย แก้วเขียว ถึงบ้านนายจ้อย เสริมพิเศษ หมู่ที่ ๔ บ้านพุน้ำร้อน	เพื่อพัฒนาการคมนาคมขนส่งให้ประชาชนในเขตพื้นที่ได้รับความสะดวก	ขนาดกว้าง ๔ เมตร ยาว ๒๐๐ เมตร หนา ๐.๑๕ เมตร หรือมีพื้นที่ไม่น้อยกว่า ๘๐๐ ตารางเมตร ไหล่ทางตามสภาพพื้นที่			๔๘๐,๐๐๐				จำนวนความยาว	ประชาชนได้รับความสะดวกในการสัญจร การคมนาคมขนส่งมีความสะดวก	กองช่าง
๓๓	โครงการก่อสร้างถนนคอนกรีตเสริมเหล็ก สายบ้านนายจ้อย เสริมพิเศษ ถึงบ้านนายนวย หมู่ที่ ๔ บ้านพุน้ำร้อน	เพื่อพัฒนาการคมนาคมขนส่งให้ประชาชนในเขตพื้นที่ได้รับความสะดวก	ขนาดกว้าง ๔ เมตร ยาว ๑๓๖ เมตร หนา ๐.๑๕ เมตร หรือมีพื้นที่ไม่น้อยกว่า ๕๔๔ ตารางเมตร ไหล่ทางตามสภาพพื้นที่				๓๒๖,๐๐๐			จำนวนความยาว	ประชาชนได้รับความสะดวกในการสัญจร การคมนาคมขนส่งมีความสะดวก	กองช่าง

๑. ยุทธศาสตร์การพัฒนาด้านโครงสร้างพื้นฐาน และระบบสาธารณูปโภค สาธารณูปการ

๑.๑ กลยุทธ์ก่อสร้าง ปรับปรุง บำรุงรักษา ถนน สะพาน พัฒนาระบบคมนาคมขนส่งภายในตำบลและเชื่อมโยงระหว่างตำบล

(๑) แผนงานอุตสาหกรรมและการโยธา

ที่	โครงการ	วัตถุประสงค์	เป้าหมาย	งบประมาณและที่ผ่านมา					ตัวชี้วัด	ผลที่คาดว่าจะ	หน่วยงาน
			(ผลผลิตของโครงการ)	๒๕๖๖	๒๕๖๗	๒๕๖๘	๒๕๖๙	๒๕๗๐	(KPI)	จะได้รับ	รับผิดชอบหลัก
				(บาท)	(บาท)	(บาท)	(บาท)	(บาท)			
๓๔	โครงการก่อสร้างถนนคอนกรีตเสริมเหล็ก บริเวณไร่นายวิชัย สำเนียงหวาน ถึงไร่นายสมศักดิ์ วงคำหอม หมู่ที่ ๔ บ้านพุน้ำร้อน	เพื่อพัฒนาการคมนาคมขนส่งให้ประชาชนในเขตพื้นที่ได้รับความสะดวก	ขนาดกว้าง ๓ เมตร ยาว ๒๖๐ เมตร หนา ๐.๑๕ เมตร หรือมีพื้นที่ไม่น้อยกว่า ๗๘๐ ตารางเมตร ไหล่ทางตามสภาพพื้นที่			๔๖๘,๐๐๐			จำนวนความยาว	ประชาชนได้รับความสะดวกในการสัญจร การคมนาคมขนส่งมีความสะดวก	กองช่าง
๓๕	โครงการก่อสร้างถนนคอนกรีตเสริมเหล็ก บริเวณไร่นายสมศักดิ์ วงคำหอม ถึงแยกถนนลาดยางพุน้ำขาว หมู่ที่ ๔ บ้านพุน้ำร้อน	เพื่อพัฒนาการคมนาคมขนส่งให้ประชาชนในเขตพื้นที่ได้รับความสะดวก	ขนาดกว้าง ๓ เมตร ยาว ๑๖๐ เมตร หนา ๐.๑๕ เมตร หรือมีพื้นที่ไม่น้อยกว่า ๔๘๐ ตารางเมตร ไหล่ทางตามสภาพพื้นที่		๒๘๘,๐๐๐				จำนวนความยาว	ประชาชนได้รับความสะดวกในการสัญจร การคมนาคมขนส่งมีความสะดวก	กองช่าง
๓๖	โครงการก่อสร้างถนนคอนกรีตเสริมเหล็ก สายบ้านนางกิมลิ้ง แก้วแก้วดวงถึงบริเวณไร่นายวิชัย สำเนียงหวาน หมู่ที่ ๔ บ้านพุน้ำร้อน	เพื่อพัฒนาการคมนาคมขนส่งให้ประชาชนในเขตพื้นที่ได้รับความสะดวก	ขนาดกว้าง ๓ เมตร ยาว ๒๘๐ เมตร หนา ๐.๑๕ เมตร หรือมีพื้นที่ไม่น้อยกว่า ๘๔๐ ตารางเมตร ไหล่ทางตามสภาพพื้นที่				๔๗๘,๐๐๐		จำนวนความยาว	ประชาชนได้รับความสะดวกในการสัญจร การคมนาคมขนส่งมีความสะดวก	กองช่าง
๓๗	โครงการก่อสร้างถนนดินลูกรังบดอัดแน่น สายพุน้ำขาว ถึงเขาเรือ หมู่ที่ ๔ บ้านพุน้ำร้อน	เพื่อพัฒนาการคมนาคมขนส่งให้ประชาชนในเขตพื้นที่ได้รับความสะดวก	ขนาดกว้าง ๔ เมตร ยาว ๗๙๐ เมตร หนา ๐.๒๐ เมตร หรือมีพื้นที่ไม่น้อยกว่า ๓,๑๖๐ ตารางเมตร			๑,๕๐๐,๐๐๐			จำนวนความยาว	ประชาชนได้รับความสะดวกในการสัญจร การคมนาคมขนส่งมีความสะดวก	กองช่าง

๑. ยุทธศาสตร์การพัฒนาด้านโครงสร้างพื้นฐาน และระบบสาธารณูปโภค สาธารณูปการ

๑.๑ กลยุทธ์ก่อสร้าง ปรับปรุง บำรุงรักษา ถนน สะพาน พัฒนาระบบคมนาคมขนส่งภายในตำบลและเชื่อมโยงระหว่างตำบล

(๑) แผนงานอุตสาหกรรมและการโยธา

ที่	โครงการ	วัตถุประสงค์	เป้าหมาย	งบประมาณและที่ผ่านมา					ตัวชี้วัด	ผลที่คาดว่าจะ	หน่วยงาน	
			(ผลผลิตของโครงการ)	๒๕๖๖	๒๕๖๗	๒๕๖๘	๒๕๖๙	๒๕๗๐	(KPI)	จะได้รับ	รับผิดชอบหลัก	
				(บาท)	(บาท)	(บาท)	(บาท)	(บาท)				
๓๘	โครงการก่อสร้างถนนดิน ลงลูกรังบดอัดแน่น สาย บ้านนายมหา กาฬภักดี ถึง ถนนลาดยางพุน้ำขาว หมู่ที่ ๔ บ้านพุน้ำร้อน	เพื่อพัฒนาการ คมนาคมขนส่งให้ ประชาชนในเขต พื้นที่ได้รับความ สะดวก	ขนาดกว้าง ๔ เมตร ยาว ๕๐๐ เมตร หนา ๐.๒๐ เมตร หรือมีพื้นที่ไม่น้อยกว่า ๒,๐๐๐ ตารางเมตร		๙๕๐,๐๐๐					จำนวน ความยาว	ประชาชนได้รับ ความสะดวกใน การสัญจร การ คมนาคมขนส่งมี ความสะดวก	กองช่าง
๓๙	โครงการก่อสร้างถนนดิน ลงลูกรังบดอัดแน่น ทาง แยกพุน้ำขาว ถึง บ้านนาย แก้ว หมู่ที่ ๔ บ้านพุน้ำร้อน	เพื่อพัฒนาการ คมนาคมขนส่งให้ ประชาชนในเขต พื้นที่ได้รับความ สะดวก	ขนาดกว้าง ๔ เมตร ยาว ๖๐๐ เมตร หนา ๐.๒๐ เมตร หรือมีพื้นที่ไม่น้อยกว่า ๒,๔๐๐ ตารางเมตร					๑,๒๐๐,๐๐๐	จำนวน ความยาว	ประชาชนได้รับ ความสะดวกใน การสัญจร การ คมนาคมขนส่งมี ความสะดวก	กองช่าง	
๔๐	โครงการก่อสร้างถนน คอนกรีตเสริมเหล็ก บริเวณ ไร่ด่านช้าง - บ้านใหม่ หนองมะสังข์ หมู่ที่ ๕ บ้าน ดอนประตู	เพื่อพัฒนาการ คมนาคมขนส่งให้ ประชาชนในเขต พื้นที่ได้รับความ สะดวก	ขนาดกว้าง ๕ เมตร ยาว ๑๖๐ เมตร หนา ๐.๑๕ เมตร หรือมีพื้นที่ไม่น้อยกว่า ๘๐๐ ตารางเมตร ไหล่ทางตาม สภาพพื้นที่	๔๘๐,๐๐๐					ความยาว ของถนน	ประชาชนได้รับ ความสะดวกใน การสัญจร การ คมนาคมขนส่งมี ความสะดวก	กองช่าง	
๔๑	โครงการก่อสร้างถนนคอนกรีต เสริมเหล็ก สายบ้านดอน ประตู ถึงบ้านใหม่หนองมะ สังข์ ตอนที่ ๑ หมู่ที่ ๕ บ้านดอนประตู	เพื่อพัฒนาการ คมนาคมขนส่งให้ ประชาชนในเขต พื้นที่ได้รับความ สะดวก	ขนาดกว้าง ๕ เมตร ยาว ๑๖๐ เมตร หนา ๐.๑๕ เมตร หรือมีพื้นที่ไม่น้อยกว่า ๘๐๐ ตารางเมตร ไหล่ทางตาม สภาพพื้นที่	๔๘๐,๐๐๐					ความยาว ของถนน	ประชาชนได้รับ ความสะดวกใน การสัญจร การ คมนาคมขนส่งมี ความสะดวก	กองช่าง	

๑. ยุทธศาสตร์การพัฒนาด้านโครงสร้างพื้นฐาน และระบบสาธารณูปโภค สาธารณูปการ

๑.๑ กลยุทธ์ก่อสร้าง ปรับปรุง บำรุงรักษา ถนน สะพาน พัฒนาระบบคมนาคมขนส่งภายในตำบลและเชื่อมโยงระหว่างตำบล

(๑) แผนงานอุตสาหกรรมและการโยธา

ที่	โครงการ	วัตถุประสงค์	เป้าหมาย	งบประมาณและที่ผ่านมา					ตัวชี้วัด	ผลที่คาดว่าจะ	หน่วยงาน	
			(ผลผลิตของโครงการ)	๒๕๖๖	๒๕๖๗	๒๕๖๘	๒๕๖๙	๒๕๗๐	(KPI)	จะได้รับ	รับผิดชอบหลัก	
				(บาท)	(บาท)	(บาท)	(บาท)	(บาท)				
๔๒	โครงการก่อสร้างถนนคอนกรีตเสริมเหล็ก สายบ้านดอนประดู่ ถึงบ้านใหม่หนองมะสังข์ ตอนที่ ๒ หมู่ที่ ๕ บ้านดอนประดู่	เพื่อพัฒนาการคมนาคมขนส่งให้ประชาชนในเขตพื้นที่ได้รับความสะดวก	ขนาดกว้าง ๕ เมตร ยาว ๒๐๐ เมตร หนา ๐.๑๕ เมตร หรือมีพื้นที่ไม่น้อยกว่า ๘๐๐ ตารางเมตร ไหล่ทางตามสภาพพื้นที่		๔๘๐,๐๐๐					ความยาวของถนน	ประชาชนได้รับความสะดวกในการสัญจร การคมนาคมขนส่งมีความสะดวก	กองช่าง
๔๓	โครงการก่อสร้างถนนคอนกรีตเสริมเหล็ก สายบ้านดอนประดู่ ถึงบ้านใหม่หนองมะสังข์ ตอนที่ ๓ หมู่ที่ ๕ บ้านดอนประดู่	เพื่อพัฒนาการคมนาคมขนส่งให้ประชาชนในเขตพื้นที่ได้รับความสะดวก	ขนาดกว้าง ๕ เมตร ยาว ๑๖๐ เมตร หนา ๐.๑๕ เมตร หรือมีพื้นที่ไม่น้อยกว่า ๘๐๐ ตารางเมตร ไหล่ทางตามสภาพพื้นที่			๔๘๐,๐๐๐				ความยาวของถนน	ประชาชนได้รับความสะดวกในการสัญจร การคมนาคมขนส่งมีความสะดวก	กองช่าง
๔๔	โครงการก่อสร้างถนนคอนกรีตเสริมเหล็ก สายบ้านหนองผือ หมู่ที่ ๖ บ้านหนองผือ	เพื่อพัฒนาการคมนาคมขนส่งให้ประชาชนในเขตพื้นที่ได้รับความสะดวก	ขนาดกว้าง ๔ เมตร ยาว ๒๐๐ เมตร หนา ๐.๑๕ เมตร หรือมีพื้นที่ไม่น้อยกว่า ๘๐๐ ตารางเมตร ไหล่ทางตามสภาพพื้นที่		๔๘๐,๐๐๐					ความยาวของถนน	ประชาชนได้รับความสะดวกในการสัญจร การคมนาคมขนส่งมีความสะดวก	กองช่าง
๔๕	โครงการก่อสร้างถนนคอนกรีตเสริมเหล็ก ต่อจากเดิมบริเวณนายชม แสนคำ ถึงบริเวณสามแยก หมู่ที่ ๖ บ้านหนองผือ	เพื่อพัฒนาการคมนาคมขนส่งให้ประชาชนในเขตพื้นที่ได้รับความสะดวก	ขนาดกว้าง ๕ เมตร ยาว ๘๙ เมตร หนา ๐.๑๕ เมตร หรือมีพื้นที่ไม่น้อยกว่า ๔๔๕ ตร.ม. ไหล่ทางตามสภาพพื้นที่	๒๖๗,๐๐๐	๒๖๗,๐๐๐					จำนวนความยาว	ประชาชนได้รับความสะดวกในการสัญจร การคมนาคมขนส่งมีความสะดวก	กองช่าง

๑. ยุทธศาสตร์การพัฒนาด้านโครงสร้างพื้นฐาน และระบบสาธารณูปโภค สาธารณูปการ

๑.๑ กลยุทธ์ก่อสร้าง ปรับปรุง บำรุงรักษา ถนน สะพาน พัฒนาระบบคมนาคมขนส่งภายในตำบลและเชื่อมโยงระหว่างตำบล

(๑) แผนงานอุตสาหกรรมและการโยธา

ที่	โครงการ	วัตถุประสงค์	เป้าหมาย	งบประมาณและที่ผ่านมา					ตัวชี้วัด	ผลที่คาดว่าจะ	หน่วยงาน
			(ผลผลิตของโครงการ)	๒๕๖๖	๒๕๖๗	๒๕๖๘	๒๕๖๙	๒๕๗๐	(KPI)	จะได้รับ	รับผิดชอบหลัก
				(บาท)	(บาท)	(บาท)	(บาท)	(บาท)			
๔๖	โครงการก่อสร้างถนนคอนกรีตเสริมเหล็ก ต่อจากเดิมบริเวณบ้านนางสมพิศ พิมพพันธ์ ถึงไร่ นายยวน ฉัตรคำ หมู่ที่ ๖ บ้านหนองผือ	เพื่อพัฒนาการคมนาคมขนส่งให้ประชาชนในเขตพื้นที่ได้รับความสะดวก	ขนาดกว้าง ๔ เมตร ยาว ๒๐๐ เมตร หนา ๐.๑๕ เมตร หรือมีพื้นที่ไม่น้อยกว่า ๘๐๐ ตารางเมตร ไหล่ทางตามสภาพพื้นที่	๔๘๐,๐๐๐	๔๘๐,๐๐๐				จำนวนความยาว	ประชาชนได้รับความสะดวกในการสัญจร การคมนาคมขนส่งมีความสะดวก	กองช่าง
๔๗	โครงการก่อสร้างถนนคอนกรีตเสริมเหล็ก สามแยก ถึงบริเวณบ้านนายภาคภูมิ จอมพงษ์รัตน์ หมู่ที่ ๖ บ้านหนองผือ	เพื่อพัฒนาการคมนาคมขนส่งให้ประชาชนในเขตพื้นที่ได้รับความสะดวก	ขนาดกว้าง ๓ เมตร ยาว ๑๗๐ เมตร หนา ๐.๑๕ เมตร หรือมีพื้นที่ไม่น้อยกว่า ๕๑๐ ตารางเมตร ไหล่ทางตามสภาพพื้นที่		๓๐๖,๐๐๐				จำนวนความยาว	ประชาชนได้รับความสะดวกในการสัญจร การคมนาคมขนส่งมีความสะดวก	กองช่าง
๔๘	โครงการก่อสร้างถนนคอนกรีตเสริมเหล็ก ต่อจากเดิมสายหน้าตลาด ตอนที่ ๑ หมู่ที่ ๖ บ้านหนองผือ	เพื่อพัฒนาการคมนาคมขนส่งให้ประชาชนในเขตพื้นที่ได้รับความสะดวก	ขนาดกว้าง ๔ เมตร ยาว ๒๐๐ เมตร หนา ๐.๑๕ เมตร หรือมีพื้นที่ไม่น้อยกว่า ๘๐๐ ตารางเมตร ไหล่ทางตามสภาพพื้นที่			๔๘๐,๐๐๐			จำนวนความยาว	ประชาชนได้รับความสะดวกในการสัญจร การคมนาคมขนส่งมีความสะดวก	กองช่าง
๔๙	โครงการก่อสร้างถนนคอนกรีตเสริมเหล็ก ต่อจากเดิมสายหน้าตลาด ตอนที่ ๒ หมู่ที่ ๖ บ้านหนองผือ	เพื่อพัฒนาการคมนาคมขนส่งให้ประชาชนในเขตพื้นที่ได้รับความสะดวก	ขนาดกว้าง ๔ เมตร ยาว ๒๐๐ เมตร หนา ๐.๑๕ เมตร หรือมีพื้นที่ไม่น้อยกว่า ๘๐๐ ตารางเมตร ไหล่ทางตามสภาพพื้นที่				๔๘๐,๐๐๐		จำนวนความยาว	ประชาชนได้รับความสะดวกในการสัญจร การคมนาคมขนส่งมีความสะดวก	กองช่าง

๑. ยุทธศาสตร์การพัฒนาด้านโครงสร้างพื้นฐาน และระบบสาธารณูปโภค สาธารณูปการ

๑.๑ กลยุทธ์ก่อสร้าง ปรับปรุง บำรุงรักษา ถนน สะพาน พัฒนาระบบคมนาคมขนส่งภายในตำบลและเชื่อมโยงระหว่างตำบล

(๑) แผนงานอุตสาหกรรมและการโยธา

ที่	โครงการ	วัตถุประสงค์	เป้าหมาย	งบประมาณและที่ผ่านมา					ตัวชี้วัด	ผลที่คาดว่าจะ	หน่วยงาน	
			(ผลผลิตของโครงการ)	๒๕๖๖	๒๕๖๗	๒๕๖๘	๒๕๖๙	๒๕๗๐	(KPI)	จะได้รับ	รับผิดชอบหลัก	
				(บาท)	(บาท)	(บาท)	(บาท)	(บาท)				
๕๐	โครงการก่อสร้างถนนคอนกรีตเสริมเหล็ก ต่อจากเดิมสายหน้าตลาด ตอนที่ ๓ หมู่ที่ ๖ บ้านหนองผือ	เพื่อพัฒนาการคมนาคมขนส่งให้ประชาชนในเขตพื้นที่ได้รับความสะดวก	ขนาดกว้าง ๔ เมตร ยาว ๒๐๐ เมตร หนา ๐.๑๕ เมตร หรือมีพื้นที่ไม่น้อยกว่า ๘๐๐ ตารางเมตร ไหล่ทางตามสภาพพื้นที่						๔๘๐,๐๐๐	จำนวนความยาว	ประชาชนได้รับความสะดวกในการสัญจร การคมนาคมขนส่งมีความสะดวก	กองช่าง
๕๑	โครงการก่อสร้างถนนลาดยางแอสฟัลท์ติกคอนกรีต สายบ้านหนองผือ ถึงบ้านวังน้ำเขียว หมู่ที่ ๖ บ้านหนองผือ	เพื่อพัฒนาการคมนาคมขนส่งให้ประชาชนในเขตพื้นที่ได้รับความสะดวก	ขนาดกว้าง ๕ เมตร ยาว ๔๐ เมตร หนา ๐.๑๕ เมตร หรือมีพื้นที่ไม่น้อยกว่า ๒๐๐ ตารางเมตร	๑๓๐,๐๐๐						จำนวนความยาว	ประชาชนได้รับความสะดวกในการสัญจร การคมนาคมขนส่งมีความสะดวก	กองช่าง
๕๒	โครงการก่อสร้างถนนลาดยางแอสฟัลท์ติกคอนกรีต สายโป่งคอม - เขตติดต่อ จ.กาญจนบุรี ตอนที่ ๑ หมู่ที่ ๗ บ้านโป่งคอม	เพื่อพัฒนาการคมนาคมขนส่งให้ประชาชนในเขตพื้นที่ได้รับความสะดวก	ขนาดกว้าง ๖ เมตร ยาว ๑๓๕ เมตร หนา ๐.๑๕ เมตร หรือมีพื้นที่ไม่น้อยกว่า ๘๑๐ ตารางเมตร	๔๘๖,๐๐๐						จำนวนความยาว	ประชาชนได้รับความสะดวกในการสัญจร การคมนาคมขนส่งมีความสะดวก	กองช่าง
๕๓	โครงการก่อสร้างถนนลาดยางแอสฟัลท์ติกคอนกรีต สายโป่งคอม - เขตติดต่อ จ.กาญจนบุรี ตอนที่ ๒ หมู่ที่ ๗ บ้านโป่งคอม	เพื่อพัฒนาการคมนาคมขนส่งให้ประชาชนในเขตพื้นที่ได้รับความสะดวก	ขนาดกว้าง ๖ เมตร ยาว ๑๓๕ เมตร หนา ๐.๑๕ เมตร หรือมีพื้นที่ไม่น้อยกว่า ๘๑๐ ตารางเมตร		๔๘๖,๐๐๐					จำนวนความยาว	ประชาชนได้รับความสะดวกในการสัญจร การคมนาคมขนส่งมีความสะดวก	กองช่าง

๑. ยุทธศาสตร์การพัฒนาด้านโครงสร้างพื้นฐาน และระบบสาธารณูปโภค สาธารณูปการ

๑.๑ กลยุทธ์ก่อสร้าง ปรับปรุง บำรุงรักษา ถนน สะพาน พัฒนาระบบคมนาคมขนส่งภายในตำบลและเชื่อมโยงระหว่างตำบล

(๑) แผนงานอุตสาหกรรมและการโยธา

ที่	โครงการ	วัตถุประสงค์	เป้าหมาย	งบประมาณและที่ผ่านมา					ตัวชี้วัด	ผลที่คาดว่าจะ	หน่วยงาน	
			(ผลผลิตของโครงการ)	๒๕๖๖	๒๕๖๗	๒๕๖๘	๒๕๖๙	๒๕๗๐	(KPI)	จะได้รับ	รับผิดชอบหลัก	
				(บาท)	(บาท)	(บาท)	(บาท)	(บาท)				
๕๔	โครงการก่อสร้างถนนลาดยางแอสฟัลท์ติกคอนกรีต สายโป่งคอม - เขตติดต่อ จ.กาญจนบุรี ตอนที่ ๓ หมู่ที่ ๗ บ้านโป่งคอม	เพื่อพัฒนาการคมนาคมขนส่งให้ประชาชนในเขตพื้นที่ได้รับความสะดวก	ขนาดกว้าง ๖ เมตร ยาว ๑๓๕ เมตร หนา ๐.๐๕ เมตร หรือมีพื้นที่ไม่น้อยกว่า ๘๑๐ ตารางเมตร			๔๘๖,๐๐๐				จำนวนความยาว	ประชาชนได้รับความสะดวกในการสัญจร การคมนาคมขนส่งมีความสะดวก	กองช่าง
๕๕	โครงการก่อสร้างถนนลาดยางแอสฟัลท์ติกคอนกรีต สายโป่งคอม - เขตติดต่อ จ.กาญจนบุรี ตอนที่ ๔ หมู่ที่ ๗ บ้านโป่งคอม	เพื่อพัฒนาการคมนาคมขนส่งให้ประชาชนในเขตพื้นที่ได้รับความสะดวก	ขนาดกว้าง ๖ เมตร ยาว ๑๓๕ เมตร หนา ๐.๐๕ เมตร หรือมีพื้นที่ไม่น้อยกว่า ๘๑๐ ตารางเมตร				๔๘๖,๐๐๐			จำนวนความยาว	ประชาชนได้รับความสะดวกในการสัญจร การคมนาคมขนส่งมีความสะดวก	กองช่าง
๕๖	โครงการก่อสร้างถนนลาดยางแอสฟัลท์ติกคอนกรีต สายโป่งคอม - เขตติดต่อ จ.กาญจนบุรี ตอนที่ ๕ หมู่ที่ ๗ บ้านโป่งคอม	เพื่อพัฒนาการคมนาคมขนส่งให้ประชาชนในเขตพื้นที่ได้รับความสะดวก	ขนาดกว้าง ๖ เมตร ยาว ๑๓๕ เมตร หนา ๐.๐๕ เมตร หรือมีพื้นที่ไม่น้อยกว่า ๘๑๐ ตารางเมตร					๔๘๖,๐๐๐		จำนวนความยาว	ประชาชนได้รับความสะดวกในการสัญจร การคมนาคมขนส่งมีความสะดวก	กองช่าง

๑. ยุทธศาสตร์การพัฒนาด้านโครงสร้างพื้นฐาน และระบบสาธารณูปโภค สาธารณูปการ

๑.๑ กลยุทธ์ก่อสร้าง ปรับปรุง บำรุงรักษา ถนน สะพาน พัฒนาระบบคมนาคมขนส่งภายในตำบลและเชื่อมโยงระหว่างตำบล

(๑) แผนงานอุตสาหกรรมและการโยธา

ที่	โครงการ	วัตถุประสงค์	เป้าหมาย	งบประมาณและที่ผ่านมา					ตัวชี้วัด	ผลที่คาดว่าจะ	หน่วยงาน	
			(ผลผลิตของโครงการ)	๒๕๖๖	๒๕๖๗	๒๕๖๘	๒๕๖๙	๒๕๗๐	(KPI)	จะได้รับ	รับผิดชอบหลัก	
				(บาท)	(บาท)	(บาท)	(บาท)	(บาท)				
๕๗	โครงการก่อสร้างถนนคอนกรีตเสริมเหล็ก จากบ้านโป่งคอมใต้ - ลำห้วยแม่ทวีป ตอนที่ ๑ หมู่ที่ ๗ บ้านโป่งคอม	เพื่อพัฒนาการคมนาคมขนส่งให้ประชาชนในเขตพื้นที่ได้รับความสะดวก	ขนาดกว้าง ๔ เมตร ยาว ๒๐๐ เมตร หนา ๐.๑๕ เมตร หรือมีพื้นที่ไม่น้อยกว่า ๘๐๐ ตารางเมตร ไหล่ทางตามสภาพพื้นที่		๔๗๐,๐๐๐					จำนวนความยาว	ประชาชนได้รับความสะดวกในการสัญจร การคมนาคมขนส่งมีความสะดวก	กองช่าง
๕๘	โครงการก่อสร้างถนนคอนกรีตเสริมเหล็ก จากบ้านโป่งคอมใต้ - ลำห้วยแม่ทวีป ตอนที่ ๒ หมู่ที่ ๗ บ้านโป่งคอม	เพื่อพัฒนาการคมนาคมขนส่งให้ประชาชนในเขตพื้นที่ได้รับความสะดวก	ขนาดกว้าง ๔ เมตร ยาว ๒๐๐ เมตร หนา ๐.๑๕ เมตร หรือมีพื้นที่ไม่น้อยกว่า ๘๐๐ ตารางเมตร ไหล่ทางตามสภาพพื้นที่			๔๗๐,๐๐๐				จำนวนความยาว	ประชาชนได้รับความสะดวกในการสัญจร การคมนาคมขนส่งมีความสะดวก	กองช่าง
๕๙	โครงการก่อสร้างถนนคอนกรีตเสริมเหล็ก จากบ้านโป่งคอมใต้ - ลำห้วยใหญ่ ตอนที่ ๑ หมู่ที่ ๗ บ้านโป่งคอม	เพื่อพัฒนาการคมนาคมขนส่งให้ประชาชนในเขตพื้นที่ได้รับความสะดวก	ขนาดกว้าง ๔ เมตร ยาว ๒๐๐ เมตร หนา ๐.๑๕ เมตร หรือมีพื้นที่ไม่น้อยกว่า ๘๐๐ ตารางเมตร ไหล่ทางตามสภาพพื้นที่				๔๗๐,๐๐๐			จำนวนความยาว	ประชาชนได้รับความสะดวกในการสัญจร การคมนาคมขนส่งมีความสะดวก	กองช่าง
๖๐	โครงการก่อสร้างถนนคอนกรีตเสริมเหล็ก จากบ้านโป่งคอมใต้ - ลำห้วยใหญ่ ตอนที่ ๒ หมู่ที่ ๗ บ้านโป่งคอม	เพื่อพัฒนาการคมนาคมขนส่งให้ประชาชนในเขตพื้นที่ได้รับความสะดวก	ขนาดกว้าง ๔ เมตร ยาว ๒๐๐ เมตร หนา ๐.๑๕ เมตร หรือมีพื้นที่ไม่น้อยกว่า ๘๐๐ ตารางเมตร ไหล่ทางตามสภาพพื้นที่					๔๗๐,๐๐๐		จำนวนความยาว	ประชาชนได้รับความสะดวกในการสัญจร การคมนาคมขนส่งมีความสะดวก	กองช่าง

๑. ยุทธศาสตร์การพัฒนาด้านโครงสร้างพื้นฐาน และระบบสาธารณูปโภค สาธารณูปการ

๑.๑ กลยุทธ์ก่อสร้าง ปรับปรุง บำรุงรักษา ถนน สะพาน พัฒนาระบบคมนาคมขนส่งภายในตำบลและเชื่อมโยงระหว่างตำบล

(๑) แผนงานอุตสาหกรรมและการโยธา

ที่	โครงการ	วัตถุประสงค์	เป้าหมาย	งบประมาณและที่ผ่านมา					ตัวชี้วัด	ผลที่คาดว่าจะ	หน่วยงาน	
			(ผลผลิตของโครงการ)	๒๕๖๖	๒๕๖๗	๒๕๖๘	๒๕๖๙	๒๕๗๐	(KPI)	จะได้รับ	รับผิดชอบหลัก	
				(บาท)	(บาท)	(บาท)	(บาท)	(บาท)				
๖๑	โครงการก่อสร้างถนนคอนกรีตเสริมเหล็ก จากบ้านโป่งคอมใต้ - ลำห้วยข้าวหลาม ตอนที่ ๑ หมู่ที่ ๗ บ้านโป่งคอม	เพื่อพัฒนาการคมนาคมขนส่งให้ประชาชนในเขตพื้นที่ได้รับความสะดวก	ขนาดกว้าง ๔ เมตร ยาว ๒๐๐ เมตร หนา ๐.๑๕ เมตร หรือมีพื้นที่ไม่น้อยกว่า ๘๐๐ ตารางเมตร ไล่ห่างตามสภาพพื้นที่		๔๗๐,๐๐๐					จำนวนความยาว	ประชาชนได้รับความสะดวกในการสัญจร การคมนาคมขนส่งมีความสะดวก	กองช่าง
๖๒	โครงการก่อสร้างถนนคอนกรีตเสริมเหล็ก จากบ้านโป่งคอมใต้ - ลำห้วยข้าวหลาม ตอนที่ ๒ หมู่ที่ ๗ บ้านโป่งคอม	เพื่อพัฒนาการคมนาคมขนส่งให้ประชาชนในเขตพื้นที่ได้รับความสะดวก	ขนาดกว้าง ๔ เมตร ยาว ๒๐๐ เมตร หนา ๐.๑๕ เมตร หรือมีพื้นที่ไม่น้อยกว่า ๘๐๐ ตารางเมตร ไล่ห่างตามสภาพพื้นที่			๔๗๐,๐๐๐				จำนวนความยาว	ประชาชนได้รับความสะดวกในการสัญจร การคมนาคมขนส่งมีความสะดวก	กองช่าง
๖๓	โครงการก่อสร้างถนนคอนกรีตเสริมเหล็ก จากบ้านโป่งคอมใต้ - ลำห้วยข้าวหลาม ตอนที่ ๓ หมู่ที่ ๗ บ้านโป่งคอม	เพื่อพัฒนาการคมนาคมขนส่งให้ประชาชนในเขตพื้นที่ได้รับความสะดวก	ขนาดกว้าง ๔ เมตร ยาว ๒๐๐ เมตร หนา ๐.๑๕ เมตร หรือมีพื้นที่ไม่น้อยกว่า ๘๐๐ ตารางเมตร ไล่ห่างตามสภาพพื้นที่					๔๗๐,๐๐๐		จำนวนความยาว	ประชาชนได้รับความสะดวกในการสัญจร การคมนาคมขนส่งมีความสะดวก	กองช่าง
๖๔	โครงการก่อสร้างถนนคอนกรีตเสริมเหล็ก จากบ้านโป่งคอมใต้ - ลำห้วยข้าวหลาม ตอนที่ ๔ หมู่ที่ ๗ บ้านโป่งคอม	เพื่อพัฒนาการคมนาคมขนส่งให้ประชาชนในเขตพื้นที่ได้รับความสะดวก	ขนาดกว้าง ๔ เมตร ยาว ๒๐๐ เมตร หนา ๐.๑๕ เมตร หรือมีพื้นที่ไม่น้อยกว่า ๘๐๐ ตารางเมตร ไล่ห่างตามสภาพพื้นที่					๔๗๐,๐๐๐		จำนวนความยาว	ประชาชนได้รับความสะดวกในการสัญจร การคมนาคมขนส่งมีความสะดวก	กองช่าง

๑. ยุทธศาสตร์การพัฒนาด้านโครงสร้างพื้นฐาน และระบบสาธารณูปโภค สาธารณูปการ

๑.๑ กลยุทธ์ก่อสร้าง ปรับปรุง บำรุงรักษา ถนน สะพาน พัฒนาระบบคมนาคมขนส่งภายในตำบลและเชื่อมโยงระหว่างตำบล

(๑) แผนงานอุตสาหกรรมและการโยธา

ที่	โครงการ	วัตถุประสงค์	เป้าหมาย	งบประมาณและที่ผ่านมา					ตัวชี้วัด	ผลที่คาดว่าจะ	หน่วยงาน
			(ผลผลิตของโครงการ)	๒๕๖๖	๒๕๖๗	๒๕๖๘	๒๕๖๙	๒๕๗๐	(KPI)	จะได้รับ	รับผิดชอบหลัก
				(บาท)	(บาท)	(บาท)	(บาท)	(บาท)			
๖๕	โครงการก่อสร้างถนนคอนกรีตเสริมเหล็ก จากถนนลาดยาง ๓๐๘๖ - บ้านนายพนม ภูมิ่ง หมู่ที่ ๗ บ้านโป่งคอม	เพื่อพัฒนาการคมนาคมขนส่งให้ประชาชนในเขตพื้นที่ได้รับความสะดวก	ขนาดกว้าง ๓ เมตร ยาว ๒๐๐ เมตร หนา ๐.๑๕ เมตร หรือมีพื้นที่ไม่น้อยกว่า ๖๐๐ ตารางเมตร ไหล่ทางตามสภาพพื้นที่					๓๔๘,๐๐๐	จำนวนความยาว	ประชาชนได้รับความสะดวกในการสัญจร การคมนาคมขนส่งมีความสะดวก	กองช่าง
๖๖	โครงการก่อสร้างถนนคอนกรีตเสริมเหล็ก สายข้างอบต.ด่านช้าง ตอนที่ ๑ หมู่ที่ ๗ บ้านโป่งคอม	เพื่อพัฒนาการคมนาคมขนส่งให้ประชาชนในเขตพื้นที่ได้รับความสะดวก	ขนาดกว้าง ๔ เมตร ยาว ๒๐๐ เมตร หนา ๐.๑๕ เมตร หรือมีพื้นที่ไม่น้อยกว่า ๘๐๐ ตารางเมตร ไหล่ทางตามสภาพพื้นที่		๔๗๐,๐๐๐				จำนวนความยาว	ประชาชนได้รับความสะดวกในการสัญจร การคมนาคมขนส่งมีความสะดวก	กองช่าง
๖๗	โครงการก่อสร้างถนนคอนกรีตเสริมเหล็ก สายข้างอบต.ด่านช้าง ตอนที่ ๒ หมู่ที่ ๗ บ้านโป่งคอม	เพื่อพัฒนาการคมนาคมขนส่งให้ประชาชนในเขตพื้นที่ได้รับความสะดวก	ขนาดกว้าง ๔ เมตร ยาว ๑๐๐ เมตร หนา ๐.๑๕ เมตร หรือมีพื้นที่ไม่น้อยกว่า ๔๐๐ ตารางเมตร ไหล่ทางตามสภาพพื้นที่			๓๕๐,๐๐๐			จำนวนความยาว	ประชาชนได้รับความสะดวกในการสัญจร การคมนาคมขนส่งมีความสะดวก	กองช่าง
๖๘	โครงการก่อสร้างถนนคอนกรีตเสริมเหล็ก สายบ้านนายสำราญ มโนธรรม หมู่ที่ ๗ บ้านโป่งคอม	เพื่อพัฒนาการคมนาคมขนส่งให้ประชาชนในเขตพื้นที่ได้รับความสะดวก	ขนาดกว้าง ๓ เมตร ยาว ๖๐ เมตร หนา ๐.๑๕ เมตร หรือมีพื้นที่ไม่น้อยกว่า ๑๘๐ ตารางเมตร ไหล่ทางตามสภาพพื้นที่					๑๒๐,๐๐๐	จำนวนความยาว	ประชาชนได้รับความสะดวกในการสัญจร การคมนาคมขนส่งมีความสะดวก	กองช่าง

๑. ยุทธศาสตร์การพัฒนาด้านโครงสร้างพื้นฐาน และระบบสาธารณูปโภค สาธารณูปการ

๑.๑ กลยุทธ์ก่อสร้าง ปรับปรุง บำรุงรักษา ถนน สะพาน พัฒนาระบบคมนาคมขนส่งภายในตำบลและเชื่อมโยงระหว่างตำบล

(๑) แผนงานอุตสาหกรรมและการโยธา

ที่	โครงการ	วัตถุประสงค์	เป้าหมาย	งบประมาณและที่ผ่านมา					ตัวชี้วัด	ผลที่คาดว่าจะ	หน่วยงาน	
			(ผลผลิตของโครงการ)	๒๕๖๖	๒๕๖๗	๒๕๖๘	๒๕๖๙	๒๕๗๐	(KPI)	จะได้รับ	รับผิดชอบหลัก	
				(บาท)	(บาท)	(บาท)	(บาท)	(บาท)				
๖๙	โครงการก่อสร้างถนนคอนกรีตเสริมเหล็ก สายคุ่มห้วยผากจากประปาหมู่บ้าน ถึง บ้านนางเกลี้ยง หมู่ที่ ๘ บ้านวังน้ำเขียว	เพื่อพัฒนาการคมนาคมขนส่งให้ประชาชนในเขตพื้นที่ได้รับความสะดวก	ขนาดกว้าง ๓ เมตร ยาว ๑๙๐ เมตร หนา ๐.๑๕ เมตร หรือมีพื้นที่ไม่น้อยกว่า ๕๗๐ ตารางเมตร ไหล่ทางตามสภาพพื้นที่	๓๔๒,๐๐๐						ความยาวของถนน	ประชาชนได้รับความสะดวกในการสัญจร การคมนาคมขนส่งมีความสะดวก	กองช่าง
๗๐	โครงการก่อสร้างถนนคอนกรีตเสริมเหล็ก จากถนนลาดยาง ถึงบริเวณบ้านนางหอม หรคุณ หมู่ที่ ๘ บ้านวังน้ำเขียว	เพื่อพัฒนาการคมนาคมขนส่งให้ประชาชนในเขตพื้นที่ได้รับความสะดวก	ขนาดกว้าง ๓ เมตร ยาว ๑๕๐ เมตร หนา ๐.๑๕ เมตร หรือมีพื้นที่ไม่น้อยกว่า ๔๕๐ ตารางเมตร ไหล่ทางตามสภาพพื้นที่					๒๗๐,๐๐๐	ความยาวของถนน	ประชาชนได้รับความสะดวกในการสัญจร การคมนาคมขนส่งมีความสะดวก	กองช่าง	
๗๑	โครงการก่อสร้างถนนคอนกรีตเสริมเหล็ก สายทรัพย์สุบิน ตอนที่ ๑ หมู่ที่ ๘ บ้านวังน้ำเขียว	เพื่อพัฒนาการคมนาคมขนส่งให้ประชาชนในเขตพื้นที่ได้รับความสะดวก	ขนาดกว้าง ๓ เมตร ยาว ๒๖๕ เมตร หนา ๐.๑๕ เมตร หรือมีพื้นที่ไม่น้อยกว่า ๗๙๕ ตารางเมตร ไหล่ทางตามสภาพพื้นที่	๔๗๗,๐๐๐	๔๗๗,๐๐๐	๔๗๗,๐๐๐			ความยาวของถนน	ประชาชนได้รับความสะดวกในการสัญจร การคมนาคมขนส่งมีความสะดวก	กองช่าง	
๗๒	โครงการก่อสร้างถนนคอนกรีตเสริมเหล็ก สายทรัพย์สุบิน ตอนที่ ๒ หมู่ที่ ๘ บ้านวังน้ำเขียว	เพื่อพัฒนาการคมนาคมขนส่งให้ประชาชนในเขตพื้นที่ได้รับความสะดวก	ขนาดกว้าง ๓ เมตร ยาว ๒๖๕ เมตร หนา ๐.๑๕ เมตร หรือมีพื้นที่ไม่น้อยกว่า ๗๙๕ ตารางเมตร ไหล่ทางตามสภาพพื้นที่		๔๗๗,๐๐๐				ความยาวของถนน	ประชาชนได้รับความสะดวกในการสัญจร การคมนาคมขนส่งมีความสะดวก	กองช่าง	

๑. ยุทธศาสตร์การพัฒนาด้านโครงสร้างพื้นฐาน และระบบสาธารณูปโภค สาธารณูปการ

๑.๑ กลยุทธ์ก่อสร้าง ปรับปรุง บำรุงรักษา ถนน สะพาน พัฒนาระบบคมนาคมขนส่งภายในตำบลและเชื่อมโยงระหว่างตำบล

(๑) แผนงานอุตสาหกรรมและการโยธา

ที่	โครงการ	วัตถุประสงค์	เป้าหมาย	งบประมาณและที่ผ่านมา					ตัวชี้วัด	ผลที่คาดว่าจะ	หน่วยงาน
			(ผลผลิตของโครงการ)	๒๕๖๖	๒๕๖๗	๒๕๖๘	๒๕๖๙	๒๕๗๐	(KPI)	จะได้รับ	รับผิดชอบหลัก
				(บาท)	(บาท)	(บาท)	(บาท)	(บาท)			
๗๓	โครงการก่อสร้างถนนคอนกรีตเสริมเหล็ก สายคุ่มห้วยผาก หมู่ที่ ๘ บ้านวังน้ำเขียว	เพื่อพัฒนาการคมนาคมขนส่งให้ประชาชนในเขตพื้นที่ได้รับความสะดวก	ขนาดกว้าง ๔ เมตร ยาว ๒๐๐ เมตร หนา ๐.๑๕ เมตร หรือมีพื้นที่ไม่น้อยกว่า ๘๐๐ ตารางเมตร ไหล่ทางตามสภาพพื้นที่			๔๘๐,๐๐๐			ความยาวของถนน	ประชาชนได้รับความสะดวกในการสัญจร การคมนาคมขนส่งมีความสะดวก	กองช่าง
๗๔	โครงการก่อสร้างถนนคอนกรีตเสริมเหล็ก สายคุ่มห้วยพลู หมู่ที่ ๘ บ้านวังน้ำเขียว	เพื่อพัฒนาการคมนาคมขนส่งให้ประชาชนในเขตพื้นที่ได้รับความสะดวก	ขนาดกว้าง ๓ เมตร ยาว ๑๑๐ เมตร หนา ๐.๑๕ เมตร หรือมีพื้นที่ไม่น้อยกว่า ๓๓๐ ตารางเมตร ไหล่ทางตามสภาพพื้นที่					๑๙๘,๐๐๐	ความยาวของถนน	ประชาชนได้รับความสะดวกในการสัญจร การคมนาคมขนส่งมีความสะดวก	กองช่าง
๗๕	โครงการก่อสร้างถนนคอนกรีตเสริมเหล็ก สายบ้านลุงดำ ตอนที่ ๑ หมู่ที่ ๘ บ้านวังน้ำเขียว	เพื่อพัฒนาการคมนาคมขนส่งให้ประชาชนในเขตพื้นที่ได้รับความสะดวก	ขนาดกว้าง ๓ เมตร ยาว ๒๖๐ เมตร หนา ๐.๑๕ เมตร หรือมีพื้นที่ไม่น้อยกว่า ๗๘๐ ตารางเมตร ไหล่ทางตามสภาพพื้นที่	๔๖๘,๐๐๐					จำนวนความยาว	ประชาชนได้รับความสะดวกในการสัญจร การคมนาคมขนส่งมีความสะดวก	กองช่าง
๗๖	โครงการก่อสร้างถนนคอนกรีตเสริมเหล็ก สายบ้านลุงดำ ตอนที่ ๒ หมู่ที่ ๘ บ้านวังน้ำเขียว	เพื่อพัฒนาการคมนาคมขนส่งให้ประชาชนในเขตพื้นที่ได้รับความสะดวก	ขนาดกว้าง ๓ เมตร ยาว ๙๐ เมตร หนา ๐.๑๕ เมตร หรือมีพื้นที่ไม่น้อยกว่า ๒๗๐ ตารางเมตร ไหล่ทางตามสภาพพื้นที่			๑๖๒,๐๐๐			จำนวนความยาว	ประชาชนได้รับความสะดวกในการสัญจร การคมนาคมขนส่งมีความสะดวก	กองช่าง

๑. ยุทธศาสตร์การพัฒนาด้านโครงสร้างพื้นฐาน และระบบสาธารณูปโภค สาธารณูปการ

๑.๑ กลยุทธ์ก่อสร้าง ปรับปรุง บำรุงรักษา ถนน สะพาน พัฒนาระบบคมนาคมขนส่งภายในตำบลและเชื่อมโยงระหว่างตำบล

(๑) แผนงานอุตสาหกรรมและการโยธา

ที่	โครงการ	วัตถุประสงค์	เป้าหมาย	งบประมาณและที่ผ่านมา					ตัวชี้วัด	ผลที่คาดว่าจะ	หน่วยงาน
			(ผลผลิตของโครงการ)	๒๕๖๖	๒๕๖๗	๒๕๖๘	๒๕๖๙	๒๕๗๐	(KPI)	จะได้รับ	รับผิดชอบหลัก
				(บาท)	(บาท)	(บาท)	(บาท)	(บาท)			
๗๗	โครงการก่อสร้างถนนคอนกรีตเสริมเหล็ก สายบ้านวังน้ำเขียว หมู่ที่ ๘ บ้านวังน้ำเขียว	เพื่อพัฒนาการคมนาคมขนส่งให้ประชาชนในเขตพื้นที่ได้รับความสะดวก	ขนาดกว้าง ๓ เมตร ยาว ๑๗๘ เมตร หนา ๐.๑๕ เมตร หรือมีพื้นที่ไม่น้อยกว่า ๕๓๔ ตารางเมตร ไหล่ทางตามสภาพพื้นที่	๓๒๐,๐๐๐					จำนวนความยาว	ประชาชนได้รับความสะดวกในการสัญจร การคมนาคมขนส่งมีความสะดวก	กองช่าง
๗๘	โครงการก่อสร้างถนนคอนกรีตเสริมเหล็ก จากบ้านนางแคล้ว อยู่จนถึงบริเวณบ้านนางสุธรรมฮาริสโต หมู่ที่ ๘ บ้านวังน้ำเขียว	เพื่อพัฒนาการคมนาคมขนส่งให้ประชาชนในเขตพื้นที่ได้รับความสะดวก	ขนาดกว้าง ๓ เมตร ยาว ๑๖๐ เมตร หนา ๐.๑๕ เมตร หรือมีพื้นที่ไม่น้อยกว่า ๔๘๐ ตารางเมตร ไหล่ทางตามสภาพพื้นที่		๒๘๘,๐๐๐				จำนวนความยาว	ประชาชนได้รับความสะดวกในการสัญจร การคมนาคมขนส่งมีความสะดวก	กองช่าง
๗๙	โครงการก่อสร้างถนนคอนกรีตเสริมเหล็ก สายบ้านหนองพังพวย หมู่ที่ ๙ บ้านปรักประดู่	เพื่อพัฒนาการคมนาคมขนส่งให้ประชาชนในเขตพื้นที่ได้รับความสะดวก	ขนาดกว้าง ๕ เมตร ยาว ๑๕๐ เมตร หนา ๐.๑๕ เมตร หรือมีพื้นที่ไม่น้อยกว่า ๗๕๐ ตารางเมตร ไหล่ทางตามสภาพพื้นที่				๔๖๐,๐๐๐		ความยาวของถนน	ประชาชนได้รับความสะดวกในการสัญจร การคมนาคมขนส่งมีความสะดวก	กองช่าง
๘๐	โครงการก่อสร้างถนนคอนกรีตเสริมเหล็ก สายหนองพังพวย ตอนที่ ๑ หมู่ที่ ๙ บ้านปรักประดู่	เพื่อพัฒนาการคมนาคมขนส่งให้ประชาชนในเขตพื้นที่ได้รับความสะดวก	ขนาดกว้าง ๕ เมตร ยาว ๑๖๐ เมตร หนา ๐.๑๕ เมตร หรือมีพื้นที่ไม่น้อยกว่า ๘๐๐ ตารางเมตร ไหล่ทางตามสภาพพื้นที่	๔๘๐,๐๐๐					จำนวนความยาว	ประชาชนได้รับความสะดวกในการสัญจร การคมนาคมขนส่งมีความสะดวก	กองช่าง

๑. ยุทธศาสตร์การพัฒนาด้านโครงสร้างพื้นฐาน และระบบสาธารณูปโภค สาธารณูปการ

๑.๑ กลยุทธ์ก่อสร้าง ปรับปรุง บำรุงรักษา ถนน สะพาน พัฒนาระบบคมนาคมขนส่งภายในตำบลและเชื่อมโยงระหว่างตำบล

(๑) แผนงานอุตสาหกรรมและการโยธา

ที่	โครงการ	วัตถุประสงค์	เป้าหมาย	งบประมาณและที่ผ่านมา					ตัวชี้วัด	ผลที่คาดว่าจะ	หน่วยงาน
			(ผลผลิตของโครงการ)	๒๕๖๖	๒๕๖๗	๒๕๖๘	๒๕๖๙	๒๕๗๐	(KPI)	จะได้รับ	รับผิดชอบหลัก
				(บาท)	(บาท)	(บาท)	(บาท)	(บาท)			
๘๑	โครงการก่อสร้างถนนคอนกรีตเสริมเหล็ก สายหนองพังพวย ตอนที่ ๒ หมู่ที่ ๙ บ้านปรักประดู่	เพื่อพัฒนาการคมนาคมขนส่งให้ประชาชนในเขตพื้นที่ได้รับความสะดวก	ขนาดกว้าง ๕ เมตร ยาว ๑๖๐ เมตร หนา ๐.๑๕ เมตร หรือมีพื้นที่ไม่น้อยกว่า ๘๐๐ ตารางเมตร ไหล่ทางตามสภาพพื้นที่		๔๘๐,๐๐๐				จำนวนความยาว	ประชาชนได้รับความสะดวกในการสัญจร การคมนาคมขนส่งมีความสะดวก	กองช่าง
๘๒	โครงการก่อสร้างถนนคอนกรีตเสริมเหล็ก สายหนองพังพวย ตอนที่ ๓ หมู่ที่ ๙ บ้านปรักประดู่	เพื่อพัฒนาการคมนาคมขนส่งให้ประชาชนในเขตพื้นที่ได้รับความสะดวก	ขนาดกว้าง ๕ เมตร ยาว ๑๔๗ เมตร หนา ๐.๑๕ เมตร หรือมีพื้นที่ไม่น้อยกว่า ๗๓๕ ตารางเมตร ไหล่ทางตามสภาพพื้นที่			๔๔๑,๐๐๐			จำนวนความยาว	ประชาชนได้รับความสะดวกในการสัญจร การคมนาคมขนส่งมีความสะดวก	กองช่าง
๘๓	โครงการก่อสร้างถนนคอนกรีตเสริมเหล็ก บริเวณบ้านนางคำ บัวแก้ว ถึงบริเวณบ้านนางขวัญดาว บัวแก้ว หมู่ที่ ๑๐ บ้านดงปอ	เพื่อพัฒนาการคมนาคมขนส่งให้ประชาชนในเขตพื้นที่ได้รับความสะดวก	ขนาดกว้าง ๓ เมตร ยาว ๒๔๒ เมตร หนา ๐.๑๕ เมตร หรือมีพื้นที่ไม่น้อยกว่า ๗๒๖ ตารางเมตร ไหล่ทางตามสภาพพื้นที่	๔๓๕,๖๐๐					ความยาวของถนน	ประชาชนได้รับความสะดวกในการสัญจร การคมนาคมขนส่งมีความสะดวก	กองช่าง
๘๔	โครงการก่อสร้างถนนคอนกรีตเสริมเหล็ก บริเวณไร่นายยนต์ รถมณี ถึงบริเวณบ้านนายวัน พิมพขัน ตอนที่ ๑ หมู่ที่ ๑๐ บ้านดงปอ	เพื่อพัฒนาการคมนาคมขนส่งให้ประชาชนในเขตพื้นที่ได้รับความสะดวก	ขนาดกว้าง ๓ เมตร ยาว ๒๕๐ เมตร หนา ๐.๑๕ เมตร หรือมีพื้นที่ไม่น้อยกว่า ๗๕๐ ตารางเมตร ไหล่ทางตามสภาพพื้นที่	๔๕๐,๐๐๐					ความยาวของถนน	ประชาชนได้รับความสะดวกในการสัญจร การคมนาคมขนส่งมีความสะดวก	กองช่าง

๑. ยุทธศาสตร์การพัฒนาด้านโครงสร้างพื้นฐาน และระบบสาธารณูปโภค สาธารณูปการ

๑.๑ กลยุทธ์ก่อสร้าง ปรับปรุง บำรุงรักษา ถนน สะพาน พัฒนาระบบคมนาคมขนส่งภายในตำบลและเชื่อมโยงระหว่างตำบล

(๑) แผนงานอุตสาหกรรมและการโยธา

ที่	โครงการ	วัตถุประสงค์	เป้าหมาย	งบประมาณและที่ผ่านมา					ตัวชี้วัด	ผลที่คาดว่าจะ	หน่วยงาน	
			(ผลผลิตของโครงการ)	๒๕๖๖	๒๕๖๗	๒๕๖๘	๒๕๖๙	๒๕๗๐	(KPI)	จะได้รับ	รับผิดชอบหลัก	
				(บาท)	(บาท)	(บาท)	(บาท)	(บาท)				
๘๕	โครงการก่อสร้างถนนคอนกรีตเสริมเหล็ก บริเวณไธนา ยนต์ รมณีย์ ถึงบริเวณ บ้านนายหวัน พิมพขัน ตอนที่ ๒ หมู่ที่ ๑๐ บ้านดงปอ	เพื่อพัฒนาการคมนาคมขนส่งให้ประชาชนในเขตพื้นที่ได้รับความสะดวก	ขนาดกว้าง ๓ เมตร ยาว ๕๐ เมตร หนา ๐.๑๕ เมตร หรือ มีพื้นที่ไม่น้อยกว่า ๑๕๐ ตารางเมตร ไหล่ทางตามสภาพพื้นที่		๔๐,๐๐๐					ความยาวของถนน	ประชาชนได้รับความสะดวกในการสัญจร การคมนาคมขนส่งมีความสะดวก	กองช่าง
๘๖	โครงการก่อสร้างถนนคอนกรีตเสริมเหล็ก บริเวณบ้านนายจรัส เพื่ออง พูลอย ถึงบริเวณบ้านนาง เวียน พวงบุปผา หมู่ที่ ๑๐ บ้านดงปอ	เพื่อพัฒนาการคมนาคมขนส่งให้ประชาชนในเขตพื้นที่ได้รับความสะดวก	ขนาดกว้าง ๓ เมตร ยาว ๒๓๐ เมตร หนา ๐.๑๕ เมตร หรือมีพื้นที่ไม่น้อยกว่า ๖๙๐ ตารางเมตร ไหล่ทางตามสภาพพื้นที่	๔๑๔,๐๐๐						ความยาวของถนน	ประชาชนได้รับความสะดวกในการสัญจร การคมนาคมขนส่งมีความสะดวก	กองช่าง
๘๗	โครงการก่อสร้างถนนคอนกรีตเสริมเหล็ก บริเวณบ้านนายปวน กาทภักดี ถึงบ้านนางขวัญดาว บัวแก้ว หมู่ที่ ๑๐ บ้านดงปอ	เพื่อพัฒนาการคมนาคมขนส่งให้ประชาชนในเขตพื้นที่ได้รับความสะดวก	ขนาดกว้าง ๓ เมตร ยาว ๒๐๕ เมตร หนา ๐.๑๕ เมตร หรือมีพื้นที่ไม่น้อยกว่า ๖๑๕ ตารางเมตร ไหล่ทางตามสภาพพื้นที่		๓๖๙,๐๐๐					จำนวนความยาว	ประชาชนได้รับความสะดวกในการสัญจร การคมนาคมขนส่งมีความสะดวก	กองช่าง

๑. ยุทธศาสตร์การพัฒนาด้านโครงสร้างพื้นฐาน และระบบสาธารณูปโภค สาธารณูปการ

๑.๑ กลยุทธ์ก่อสร้าง ปรับปรุง บำรุงรักษา ถนน สะพาน พัฒนาระบบคมนาคมขนส่งภายในตำบลและเชื่อมโยงระหว่างตำบล

(๑) แผนงานอุตสาหกรรมและการโยธา

ที่	โครงการ	วัตถุประสงค์	เป้าหมาย	งบประมาณและที่ผ่านมา					ตัวชี้วัด	ผลที่คาดว่าจะ	หน่วยงาน
			(ผลผลิตของโครงการ)	๒๕๖๖	๒๕๖๗	๒๕๖๘	๒๕๖๙	๒๕๗๐	(KPI)	จะได้รับ	รับผิดชอบหลัก
				(บาท)	(บาท)	(บาท)	(บาท)	(บาท)			
๘๘	โครงการก่อสร้างถนนคอนกรีตเสริมเหล็ก จากบ้านนายสดี ภูผา ถึงลำห้วยกระเสียว ตอนที่ ๑ หมู่ที่ ๑๐ บ้านดงปอ	เพื่อพัฒนาการคมนาคมขนส่งให้ประชาชนในเขตพื้นที่ได้รับความสะดวก	ขนาดกว้าง ๔ เมตร ยาว ๒๐๐ เมตร หนา ๐.๑๕ เมตร หรือมีพื้นที่ไม่น้อยกว่า ๘๐๐ ตารางเมตร ไหล่ทางตามสภาพพื้นที่		๔๘๐,๐๐๐				จำนวนความยาว	ประชาชนได้รับความสะดวกในการสัญจร การคมนาคมขนส่งมีความสะดวก	กองช่าง
๘๙	โครงการก่อสร้างถนนคอนกรีตเสริมเหล็ก จากบ้านนายสดี ภูผา ถึงลำห้วยกระเสียว ตอนที่ ๒ หมู่ที่ ๑๐ บ้านดงปอ	เพื่อพัฒนาการคมนาคมขนส่งให้ประชาชนในเขตพื้นที่ได้รับความสะดวก	ขนาดกว้าง ๔ เมตร ยาว ๒๐๐ เมตร หนา ๐.๑๕ เมตร หรือมีพื้นที่ไม่น้อยกว่า ๘๐๐ ตารางเมตร ไหล่ทางตามสภาพพื้นที่			๔๘๐,๐๐๐			จำนวนความยาว	ประชาชนได้รับความสะดวกในการสัญจร การคมนาคมขนส่งมีความสะดวก	กองช่าง
๙๐	โครงการก่อสร้างถนนคอนกรีตเสริมเหล็ก จากบ้านนายสดี ภูผา ถึงลำห้วยกระเสียว ตอนที่ ๓ หมู่ที่ ๑๐ บ้านดงปอ	เพื่อพัฒนาการคมนาคมขนส่งให้ประชาชนในเขตพื้นที่ได้รับความสะดวก	ขนาดกว้าง ๔ เมตร ยาว ๑๐๐ เมตร หนา ๐.๑๕ เมตร หรือมีพื้นที่ไม่น้อยกว่า ๔๐๐ ตารางเมตร ไหล่ทางตามสภาพพื้นที่				๒๔๐,๐๐๐		จำนวนความยาว	ประชาชนได้รับความสะดวกในการสัญจร การคมนาคมขนส่งมีความสะดวก	กองช่าง
๙๑	โครงการก่อสร้างถนนคอนกรีตเสริมเหล็ก จากบ้านนางกัญญา กาพักดี ถึงบ้านนางเนา น้ำจันท์ หมู่ที่ ๑๐ บ้านดงปอ	เพื่อพัฒนาการคมนาคมขนส่งให้ประชาชนในเขตพื้นที่ได้รับความสะดวก	ขนาดกว้าง ๓ เมตร ยาว ๑๘๐ เมตร หนา ๐.๑๕ เมตร หรือมีพื้นที่ไม่น้อยกว่า ๕๔๐ ตารางเมตร ไหล่ทางตามสภาพพื้นที่		๓๑๐,๐๐๐				จำนวนความยาว	ประชาชนได้รับความสะดวกในการสัญจร การคมนาคมขนส่งมีความสะดวก	กองช่าง

๑. ยุทธศาสตร์การพัฒนาด้านโครงสร้างพื้นฐาน และระบบสาธารณูปโภค สาธารณูปการ

๑.๑ กลยุทธ์ก่อสร้าง ปรับปรุง บำรุงรักษา ถนน สะพาน พัฒนาระบบคมนาคมขนส่งภายในตำบลและเชื่อมโยงระหว่างตำบล

(๑) แผนงานอุตสาหกรรมและการโยธา

ที่	โครงการ	วัตถุประสงค์	เป้าหมาย	งบประมาณและที่ผ่านมา					ตัวชี้วัด	ผลที่คาดว่าจะ	หน่วยงาน
			(ผลผลิตของโครงการ)	๒๕๖๖	๒๕๖๗	๒๕๖๘	๒๕๖๙	๒๕๗๐	(KPI)	จะได้รับ	รับผิดชอบหลัก
				(บาท)	(บาท)	(บาท)	(บาท)	(บาท)			
๙๒	โครงการก่อสร้างถนนคอนกรีตเสริมเหล็ก สายบ้านนายบุญติด กาฬภักดี ตอนที่ ๑ หมู่ที่ ๑๐ บ้านดงปอ	เพื่อพัฒนาการคมนาคมขนส่งให้ประชาชนในเขตพื้นที่ได้รับความสะดวก	ขนาดกว้าง ๓ เมตร ยาว ๒๕๐ เมตร หนา ๐.๑๕ เมตร หรือมีพื้นที่ไม่น้อยกว่า ๗๕๐ ตารางเมตร ไหล่ทางตามสภาพพื้นที่	๔๘๗,๐๐๐					จำนวนความยาว	ประชาชนได้รับความสะดวกในการสัญจร การคมนาคมขนส่งมีความสะดวก	กองช่าง
๙๓	โครงการก่อสร้างถนนคอนกรีตเสริมเหล็ก สายบ้านนายบุญติด กาฬภักดี ตอนที่ ๒ หมู่ที่ ๑๐ บ้านดงปอ	เพื่อพัฒนาการคมนาคมขนส่งให้ประชาชนในเขตพื้นที่ได้รับความสะดวก	ขนาดกว้าง ๓ เมตร ยาว ๒๕๐ เมตร หนา ๐.๑๕ เมตร หรือมีพื้นที่ไม่น้อยกว่า ๗๕๐ ตารางเมตร ไหล่ทางตามสภาพพื้นที่			๔๘๗,๐๐๐			จำนวนความยาว	ประชาชนได้รับความสะดวกในการสัญจร การคมนาคมขนส่งมีความสะดวก	กองช่าง
๙๔	โครงการก่อสร้างถนนคอนกรีตเสริมเหล็ก สายบ้านนางล้นทม กาฬภักดี ถึงลำห้วยกระเสี้ยว หมู่ที่ ๑๐ บ้านดงปอ	เพื่อพัฒนาการคมนาคมขนส่งให้ประชาชนในเขตพื้นที่ได้รับความสะดวก	ขนาดกว้าง ๓ เมตร ยาว ๒๕๐ เมตร หนา ๐.๑๕ เมตร หรือมีพื้นที่ไม่น้อยกว่า ๗๕๐ ตารางเมตร ไหล่ทางตามสภาพพื้นที่	๔๘๗,๐๐๐					จำนวนความยาว	ประชาชนได้รับความสะดวกในการสัญจร การคมนาคมขนส่งมีความสะดวก	กองช่าง
๙๕	โครงการก่อสร้างถนนคอนกรีตเสริมเหล็ก จากถนนลาดยาง - บ้านนายลอย หมู่ที่ ๑๑ ชลประทานเทพนิมิต	เพื่อพัฒนาการคมนาคมขนส่งให้ประชาชนในเขตพื้นที่ได้รับความสะดวก	ขนาดกว้าง ๓ เมตร ยาว ๒๐๐ เมตร หนา ๐.๑๕ เมตร หรือมีพื้นที่ไม่น้อยกว่า ๖๐๐ ตารางเมตร ไหล่ทางตามสภาพพื้นที่	๓๖๐,๐๐๐					ความยาวของถนน	ประชาชนได้รับความสะดวกในการสัญจร การคมนาคมขนส่งมีความสะดวก	กองช่าง

๑. ยุทธศาสตร์การพัฒนาด้านโครงสร้างพื้นฐาน และระบบสาธารณูปโภค สาธารณูปการ

๑.๑ กลยุทธ์ก่อสร้าง ปรับปรุง บำรุงรักษา ถนน สะพาน พัฒนาระบบคมนาคมขนส่งภายในตำบลและเชื่อมโยงระหว่างตำบล

(๑) แผนงานอุตสาหกรรมและการโยธา

ที่	โครงการ	วัตถุประสงค์	เป้าหมาย	งบประมาณและที่ผ่านมา					ตัวชี้วัด	ผลที่คาดว่าจะ	หน่วยงาน	
			(ผลผลิตของโครงการ)	๒๕๖๖	๒๕๖๗	๒๕๖๘	๒๕๖๙	๒๕๗๐	(KPI)	จะได้รับ	รับผิดชอบหลัก	
				(บาท)	(บาท)	(บาท)	(บาท)	(บาท)				
๙๖	โครงการก่อสร้างถนนคอนกรีตเสริมเหล็ก บริเวณไร่นายสิงห์ อ่างทอง ถึงบ้านนางประภัสสร อุตสาหกรรม หมู่ที่ ๑๑ บ้านชลประทานเทพนิมิต	เพื่อพัฒนาการคมนาคมขนส่งให้ประชาชนในเขตพื้นที่ได้รับความสะดวก	ขนาดกว้าง ๓ เมตร ยาว ๒๔๐ เมตร หนา ๐.๑๕ เมตร หรือมีพื้นที่ไม่น้อยกว่า ๗๒๐ ตารางเมตร ไล่หล่งตามสภาพพื้นที่	๔๓๒,๐๐๐						ความยาวของถนน	ประชาชนได้รับความสะดวกในการสัญจร การคมนาคมขนส่งมีความสะดวก	กองช่าง
๙๗	โครงการก่อสร้างถนนคอนกรีตเสริมเหล็ก บริเวณถนนลาดยาง ถึงลำห้วยกระเสี้ยว หมู่ที่ ๑๑ บ้านชลประทานเทพนิมิต	เพื่อพัฒนาการคมนาคมขนส่งให้ประชาชนในเขตพื้นที่ได้รับความสะดวก	ขนาดกว้าง ๓ เมตร ยาว ๒๔๐ เมตร หนา ๐.๑๕ เมตร หรือมีพื้นที่ไม่น้อยกว่า ๗๒๐ ตารางเมตร ไล่หล่งตามสภาพพื้นที่			๓๘๘,๘๐๐				จำนวนความยาว	ประชาชนได้รับความสะดวกในการสัญจร การคมนาคมขนส่งมีความสะดวก	กองช่าง
๙๘	โครงการก่อสร้างถนนคอนกรีตเสริมเหล็ก สายบ้านนางทอง สุนทรนภาพ หมู่ที่ ๑๑ บ้านชลประทานเทพนิมิต	เพื่อพัฒนาการคมนาคมขนส่งให้ประชาชนในเขตพื้นที่ได้รับความสะดวก	ขนาดกว้าง ๓ เมตร ยาว ๓๐ เมตร หนา ๐.๑๕ เมตร หรือมีพื้นที่ไม่น้อยกว่า ๙๐ ตารางเมตร ไล่หล่งตามสภาพพื้นที่					๕๓,๐๐๐		จำนวนความยาว	ประชาชนได้รับความสะดวกในการสัญจร การคมนาคมขนส่งมีความสะดวก	กองช่าง
๙๙	โครงการก่อสร้างถนนคอนกรีตเสริมเหล็ก สายบ้านนายกวัด นาคปานเสือ หมู่ที่ ๑๑ บ้านชลประทานเทพนิมิต	เพื่อพัฒนาการคมนาคมขนส่งให้ประชาชนในเขตพื้นที่ได้รับความสะดวก	ขนาดกว้าง ๓ เมตร ยาว ๒๖ เมตร หนา ๐.๑๕ เมตร หรือมีพื้นที่ไม่น้อยกว่า ๗๘ ตารางเมตร ไล่หล่งตามสภาพพื้นที่		๔๕,๒๐๐					จำนวนความยาว	ประชาชนได้รับความสะดวกในการสัญจร การคมนาคมขนส่งมีความสะดวก	กองช่าง

๑. ยุทธศาสตร์การพัฒนาด้านโครงสร้างพื้นฐาน และระบบสาธารณูปโภค สาธารณูปการ

๑.๑ กลยุทธ์ก่อสร้าง ปรับปรุง บำรุงรักษา ถนน สะพาน พัฒนาระบบคมนาคมขนส่งภายในตำบลและเชื่อมโยงระหว่างตำบล

(๑) แผนงานอุตสาหกรรมและการโยธา

ที่	โครงการ	วัตถุประสงค์	เป้าหมาย	งบประมาณและที่ผ่านมา					ตัวชี้วัด	ผลที่คาดว่าจะ	หน่วยงาน
			(ผลผลิตของโครงการ)	๒๕๖๖	๒๕๖๗	๒๕๖๘	๒๕๖๙	๒๕๗๐	(KPI)	จะได้รับ	รับผิดชอบหลัก
				(บาท)	(บาท)	(บาท)	(บาท)	(บาท)			
๑๐๐	โครงการก่อสร้างถนนคอนกรีตเสริมเหล็ก สายบ้านนางสะอาดน จำปาเทศ หมู่ที่ ๑๑ บ้านชลประทาน เทพนิมิต	เพื่อพัฒนาการคมนาคมขนส่งให้ประชาชนในเขตพื้นที่ได้รับความสะดวก	ขนาดกว้าง ๓ เมตร ยาว ๓๒ เมตร หนา ๐.๑๕ เมตร หรือมีพื้นที่ไม่น้อยกว่า ๙๖ ตารางเมตร ไหล่ทางตามสภาพพื้นที่	๕๕,๖๘๐					จำนวนความยาว	ประชาชนได้รับความสะดวกในการสัญจร การคมนาคมขนส่งมีความสะดวก	กองช่าง
๑๐๑	โครงการก่อสร้างถนนลาดยางแอสฟัลท์ติกคอนกรีต ต่อจากถนนลาดยางเดิมสายบ้านหนองอีนาค ตอนที่ ๑ หมู่ที่ ๑๒ บ้านหนองอีนาค	เพื่อพัฒนาการคมนาคมขนส่งให้ประชาชนในเขตพื้นที่ได้รับความสะดวก	ขนาดกว้าง ๕ เมตร ยาว ๑๖๐ เมตร หนา ๐.๐๕ เมตร หรือมีพื้นที่ไม่น้อยกว่า ๘๐๐ ตารางเมตร	๔๘๐,๐๐๐					ความยาวของถนน	ประชาชนได้รับความสะดวกในการสัญจร การคมนาคมขนส่งมีความสะดวก	กองช่าง
๑๐๒	โครงการก่อสร้างถนนลาดยางแอสฟัลท์ติกคอนกรีต ต่อจากถนนลาดยางเดิมสายบ้านหนองอีนาค ตอนที่ ๒ หมู่ที่ ๑๒ บ้านหนองอีนาค	เพื่อพัฒนาการคมนาคมขนส่งให้ประชาชนในเขตพื้นที่ได้รับความสะดวก	ขนาดกว้าง ๕ เมตร ยาว ๑๖๐ เมตร หนา ๐.๐๕ เมตร หรือมีพื้นที่ไม่น้อยกว่า ๘๐๐ ตารางเมตร	๔๘๐,๐๐๐					ความยาวของถนน	ประชาชนได้รับความสะดวกในการสัญจร การคมนาคมขนส่งมีความสะดวก	กองช่าง
๑๐๓	โครงการก่อสร้างถนนลาดยางแอสฟัลท์ติกคอนกรีต ต่อจากถนนลาดยางเดิมสายบ้านหนองอีนาค ตอนที่ ๓ หมู่ที่ ๑๒ บ้านหนองอีนาค	เพื่อพัฒนาการคมนาคมขนส่งให้ประชาชนในเขตพื้นที่ได้รับความสะดวก	ขนาดกว้าง ๕ เมตร ยาว ๑๖๐ เมตร หนา ๐.๐๕ เมตร หรือมีพื้นที่ไม่น้อยกว่า ๘๐๐ ตารางเมตร			๔๘๐,๐๐๐			ความยาวของถนน	ประชาชนได้รับความสะดวกในการสัญจร การคมนาคมขนส่งมีความสะดวก	กองช่าง

๑. ยุทธศาสตร์การพัฒนาด้านโครงสร้างพื้นฐาน และระบบสาธารณูปโภค สาธารณูปการ

๑.๑ กลยุทธ์ก่อสร้าง ปรับปรุง บำรุงรักษา ถนน สะพาน พัฒนาระบบคมนาคมขนส่งภายในตำบลและเชื่อมโยงระหว่างตำบล

(๑) แผนงานอุตสาหกรรมและการโยธา

ที่	โครงการ	วัตถุประสงค์	เป้าหมาย	งบประมาณและที่ผ่านมา					ตัวชี้วัด	ผลที่คาดว่าจะ	หน่วยงาน	
			(ผลผลิตของโครงการ)	๒๕๖๖	๒๕๖๗	๒๕๖๘	๒๕๖๙	๒๕๗๐	(KPI)	จะได้รับ	รับผิดชอบหลัก	
				(บาท)	(บาท)	(บาท)	(บาท)	(บาท)				
๑๐๔	โครงการก่อสร้างถนนคอนกรีตเสริมเหล็ก ต่อจากเดิม ถึงเขตติดต่อตำบลหนองปรือ ตอนที่ ๑ หมู่ที่ ๑๒ บ้านหนองอีนาค	เพื่อพัฒนาการคมนาคมขนส่งให้ประชาชนในเขตพื้นที่ได้รับความสะดวก	ขนาดกว้าง ๔ เมตร ยาว ๒๐๐ เมตร หนา ๐.๑๕ เมตร หรือมีพื้นที่ไม่น้อยกว่า ๘๐๐ ตารางเมตร ไหล่ทางตามสภาพพื้นที่		๔๘๐,๐๐๐					ความยาวของถนน	ประชาชนได้รับความสะดวกในการสัญจร การคมนาคมขนส่งมีความสะดวก	กองช่าง
๑๐๕	โครงการก่อสร้างถนนคอนกรีตเสริมเหล็ก ต่อจากเดิม ถึงเขตติดต่อตำบลหนองปรือ ตอนที่ ๒ หมู่ที่ ๑๒ บ้านหนองอีนาค	เพื่อพัฒนาการคมนาคมขนส่งให้ประชาชนในเขตพื้นที่ได้รับความสะดวก	ขนาดกว้าง ๔ เมตร ยาว ๒๐๐ เมตร หนา ๐.๑๕ เมตร หรือมีพื้นที่ไม่น้อยกว่า ๘๐๐ ตารางเมตร ไหล่ทางตามสภาพพื้นที่			๔๘๐,๐๐๐				ความยาวของถนน	ประชาชนได้รับความสะดวกในการสัญจร การคมนาคมขนส่งมีความสะดวก	กองช่าง
๑๐๖	โครงการก่อสร้างถนนคอนกรีตเสริมเหล็ก ต่อจากเดิม ถึงเขตติดต่อตำบลหนองปรือ ตอนที่ ๓ หมู่ที่ ๑๒ บ้านหนองอีนาค	เพื่อพัฒนาการคมนาคมขนส่งให้ประชาชนในเขตพื้นที่ได้รับความสะดวก	ขนาดกว้าง ๔ เมตร ยาว ๑๕๐ เมตร หนา ๐.๑๕ เมตร หรือมีพื้นที่ไม่น้อยกว่า ๖๐๐ ตารางเมตร ไหล่ทางตามสภาพพื้นที่				๓๖๐,๐๐๐			ความยาวของถนน	ประชาชนได้รับความสะดวกในการสัญจร การคมนาคมขนส่งมีความสะดวก	กองช่าง
๑๐๗	โครงการก่อสร้างถนนคอนกรีตเสริมเหล็ก บริเวณไร่บังอร ท้าวรา ถึงสามแยก หมู่ที่ ๑๒ บ้านหนองอีนาค	เพื่อพัฒนาการคมนาคมขนส่งให้ประชาชนในเขตพื้นที่ได้รับความสะดวก	ขนาดกว้าง ๓ เมตร ยาว ๕๕ เมตร หนา ๐.๑๕ เมตร หรือมีพื้นที่ไม่น้อยกว่า ๑๖๕ ตารางเมตร ไหล่ทางตามสภาพพื้นที่		๙๙,๐๐๐					จำนวนความยาว	ประชาชนได้รับความสะดวกในการสัญจร การคมนาคมขนส่งมีความสะดวก	กองช่าง

๑. ยุทธศาสตร์การพัฒนาด้านโครงสร้างพื้นฐาน และระบบสาธารณูปโภค สาธารณูปการ

๑.๑ กลยุทธ์ก่อสร้าง ปรับปรุง บำรุงรักษา ถนน สะพาน พัฒนาระบบคมนาคมขนส่งภายในตำบลและเชื่อมโยงระหว่างตำบล

(๑) แผนงานอุตสาหกรรมและการโยธา

ที่	โครงการ	วัตถุประสงค์	เป้าหมาย	งบประมาณและที่ผ่านมา					ตัวชี้วัด	ผลที่คาดว่าจะ	หน่วยงาน	
			(ผลผลิตของโครงการ)	๒๕๖๖	๒๕๖๗	๒๕๖๘	๒๕๖๙	๒๕๗๐	(KPI)	จะได้รับ	รับผิดชอบหลัก	
				(บาท)	(บาท)	(บาท)	(บาท)	(บาท)				
๑๐๘	โครงการก่อสร้างถนนลาดยาง ต่อจากเดิมสายบ้านหนองอีนาค ถึงสามแยกบ้านหนองผือ ตอนที่ ๑ หมู่ที่ ๑๒ บ้านหนองอีนาค	เพื่อพัฒนาการคมนาคมขนส่งให้ประชาชนในเขตพื้นที่ได้รับความสะดวก	ขนาดกว้าง ๕ เมตร ยาว ๑๖๖ เมตร หนา ๐.๐๕ เมตร หรือมีพื้นที่ไม่น้อยกว่า ๘๓๐ ตารางเมตร	๔๙๘,๐๐๐						จำนวนความยาว	ประชาชนได้รับความสะดวกในการสัญจร การคมนาคมขนส่งมีความสะดวก	กองช่าง
๑๐๙	โครงการก่อสร้างถนนลาดยาง ต่อจากเดิมสายบ้านหนองอีนาค ถึงสามแยกบ้านหนองผือ ตอนที่ ๒ หมู่ที่ ๑๒ บ้านหนองอีนาค	เพื่อพัฒนาการคมนาคมขนส่งให้ประชาชนในเขตพื้นที่ได้รับความสะดวก	ขนาดกว้าง ๕ เมตร ยาว ๑๖๖ เมตร หนา ๐.๐๕ เมตร หรือมีพื้นที่ไม่น้อยกว่า ๘๓๐ ตารางเมตร	๔๙๘,๐๐๐						จำนวนความยาว	ประชาชนได้รับความสะดวกในการสัญจร การคมนาคมขนส่งมีความสะดวก	กองช่าง
๑๑๐	โครงการก่อสร้างถนนลาดยาง ต่อจากเดิมสายบ้านหนองอีนาค ถึงสามแยกบ้านหนองผือ ตอนที่ ๓ หมู่ที่ ๑๒ บ้านหนองอีนาค	เพื่อพัฒนาการคมนาคมขนส่งให้ประชาชนในเขตพื้นที่ได้รับความสะดวก	ขนาดกว้าง ๕ เมตร ยาว ๑๖๖ เมตร หนา ๐.๐๕ เมตร หรือมีพื้นที่ไม่น้อยกว่า ๘๓๐ ตารางเมตร			๔๙๘,๐๐๐				จำนวนความยาว	ประชาชนได้รับความสะดวกในการสัญจร การคมนาคมขนส่งมีความสะดวก	กองช่าง

๑. ยุทธศาสตร์การพัฒนาด้านโครงสร้างพื้นฐาน และระบบสาธารณูปโภค สาธารณูปการ

๑.๑ กลยุทธ์ก่อสร้าง ปรับปรุง บำรุงรักษา ถนน สะพาน พัฒนาระบบคมนาคมขนส่งภายในตำบลและเชื่อมโยงระหว่างตำบล

(๑) แผนงานอุตสาหกรรมและการโยธา

ที่	โครงการ	วัตถุประสงค์	เป้าหมาย	งบประมาณและที่ผ่านมา					ตัวชี้วัด	ผลที่คาดว่าจะ	หน่วยงาน
			(ผลผลิตของโครงการ)	๒๕๖๖	๒๕๖๗	๒๕๖๘	๒๕๖๙	๒๕๗๐	(KPI)	จะได้รับ	รับผิดชอบหลัก
				(บาท)	(บาท)	(บาท)	(บาท)	(บาท)			
๑๑๑	โครงการก่อสร้างถนนลาดยาง ต่อจากเดิมสายบ้านหนองอีนาค ถึงสามแยกบ้านหนองผือ ตอนที่ ๔ หมู่ที่ ๑๒ บ้านหนองอีนาค	เพื่อพัฒนาการคมนาคมขนส่งให้ประชาชนในเขตพื้นที่ได้รับความสะดวก	ขนาดกว้าง ๕ เมตร ยาว ๑๖๖ เมตร หนา ๐.๑๕ เมตร หรือมีพื้นที่ไม่น้อยกว่า ๘๓๐ ตารางเมตร					๔๙๘,๐๐๐	จำนวนความยาว	ประชาชนได้รับการสัญจร การคมนาคมขนส่งมีความสะดวก	กองช่าง
๑๑๒	โครงการก่อสร้างถนนลาดยาง ต่อจากเดิมสายบ้านหนองอีนาค ถึงสามแยกบ้านหนองผือ ตอนที่ ๕ หมู่ที่ ๑๒ บ้านหนองอีนาค	เพื่อพัฒนาการคมนาคมขนส่งให้ประชาชนในเขตพื้นที่ได้รับความสะดวก	ขนาดกว้าง ๕ เมตร ยาว ๑๖๖ เมตร หนา ๐.๑๕ เมตร หรือมีพื้นที่ไม่น้อยกว่า ๘๓๐ ตารางเมตร					๔๙๘,๐๐๐	จำนวนความยาว	ประชาชนได้รับการสัญจร การคมนาคมขนส่งมีความสะดวก	กองช่าง
๑๑๓	โครงการก่อสร้างถนนคอนกรีตเสริมเหล็ก ต่อจากถนนลาดยาง ถึงบ้านหนองอีนาค หมู่ที่ ๑๒ บ้านหนองอีนาค	เพื่อพัฒนาการคมนาคมขนส่งให้ประชาชนในเขตพื้นที่ได้รับความสะดวก	ขนาดกว้าง ๔ เมตร ยาว ๒๐๐ เมตร หนา ๐.๑๕ เมตร หรือมีพื้นที่ไม่น้อยกว่า ๘๐๐ ตารางเมตร ไล่ห่างตามสภาพพื้นที่	๔๘๐,๐๐๐					ความยาวของถนน	ประชาชนได้รับการสัญจร การคมนาคมขนส่งมีความสะดวก	กองช่าง
๑๑๔	โครงการก่อสร้างถนนคอนกรีตเสริมเหล็ก ต่อจากถนนลาดยางถึงศาลาเอนกประสงค์ หมู่ที่ ๑๓ บ้านโป่งค่าง	เพื่อพัฒนาการคมนาคมขนส่งให้ประชาชนในเขตพื้นที่ได้รับความสะดวก	ขนาดกว้าง ๔ เมตร ยาว ๒๐๐ เมตร หนา ๐.๑๕ เมตร หรือมีพื้นที่ไม่น้อยกว่า ๘๐๐ ตารางเมตร ไล่ห่างตามสภาพพื้นที่		๔๘๐,๐๐๐				ความยาวของถนน	ประชาชนได้รับการสัญจร การคมนาคมขนส่งมีความสะดวก	กองช่าง

๑. ยุทธศาสตร์การพัฒนาด้านโครงสร้างพื้นฐาน และระบบสาธารณูปโภค สาธารณูปการ

๑.๑ กลยุทธ์ก่อสร้าง ปรับปรุง บำรุงรักษา ถนน สะพาน พัฒนาระบบคมนาคมขนส่งภายในตำบลและเชื่อมโยงระหว่างตำบล

(๑) แผนงานอุตสาหกรรมและการโยธา

ที่	โครงการ	วัตถุประสงค์	เป้าหมาย	งบประมาณและที่ผ่านมา					ตัวชี้วัด	ผลที่คาดว่าจะ	หน่วยงาน	
			(ผลผลิตของโครงการ)	๒๕๖๖	๒๕๖๗	๒๕๖๘	๒๕๖๙	๒๕๗๐	(KPI)	จะได้รับ	รับผิดชอบหลัก	
				(บาท)	(บาท)	(บาท)	(บาท)	(บาท)				
๑๑๕	โครงการก่อสร้างถนนลาดยางแอสฟัลท์ติกคอนกรีต สายโป่งค่าง หมู่ที่ ๑๓ บ้านโป่งค่าง	เพื่อพัฒนาการคมนาคมขนส่งให้ประชาชนในเขตพื้นที่ได้รับความสะดวก	ขนาดกว้าง ๔ เมตร ยาว ๒๐๐ เมตร หนา ๐.๑๕ เมตร หรือมีพื้นที่ไม่น้อยกว่า ๘๐๐ ตารางเมตร			๔๘๐,๐๐๐				ความยาวของถนน	ประชาชนได้รับความสะดวกในการสัญจร การคมนาคมขนส่งมีความสะดวก	กองช่าง
๑๑๖	โครงการก่อสร้างถนนคอนกรีตเสริมเหล็ก บริเวณบ้านนายสัมฤทธิ์ โพธิ์สุวรรณ ถึงบ้านไร่นาสำลวน ไพรศรี หมู่ที่ ๑๓ บ้านโป่งค่าง	เพื่อพัฒนาการคมนาคมขนส่งให้ประชาชนในเขตพื้นที่ได้รับความสะดวก	ขนาดกว้าง ๔ เมตร ยาว ๒๐๐ เมตร หนา ๐.๑๕ เมตร หรือมีพื้นที่ไม่น้อยกว่า ๘๐๐ ตารางเมตร ไล่ห่างตามสภาพพื้นที่	๔๘๐,๐๐๐						จำนวนความยาว	ประชาชนได้รับความสะดวกในการสัญจร การคมนาคมขนส่งมีความสะดวก	กองช่าง
๑๑๗	โครงการก่อสร้างถนนคอนกรีตเสริมเหล็ก บริเวณไร่นาสำลวน ไพรศรี ถึงไร่นายน้อย หมู่ที่ ๑๓ บ้านโป่งค่าง	เพื่อพัฒนาการคมนาคมขนส่งให้ประชาชนในเขตพื้นที่ได้รับความสะดวก	ขนาดกว้าง ๔ เมตร ยาว ๑๕๐ เมตร หนา ๐.๑๕ เมตร หรือมีพื้นที่ไม่น้อยกว่า ๖๐๐ ตารางเมตร ไล่ห่างตามสภาพพื้นที่					๓๓๐,๐๐๐		จำนวนความยาว	ประชาชนได้รับความสะดวกในการสัญจร การคมนาคมขนส่งมีความสะดวก	กองช่าง
๑๑๘	โครงการก่อสร้างถนนคอนกรีตเสริมเหล็ก บริเวณถนนลาดยาง ถึงบ้านนายสัมฤทธิ์ โพธิ์สุวรรณ หมู่ที่ ๑๓ บ้านโป่งค่าง	เพื่อพัฒนาการคมนาคมขนส่งให้ประชาชนในเขตพื้นที่ได้รับความสะดวก	ขนาดกว้าง ๔ เมตร ยาว ๒๐๐ เมตร หนา ๐.๑๕ เมตร หรือมีพื้นที่ไม่น้อยกว่า ๘๐๐ ตารางเมตร ไล่ห่างตามสภาพพื้นที่	๔๘๐,๐๐๐						จำนวนความยาว	ประชาชนได้รับความสะดวกในการสัญจร การคมนาคมขนส่งมีความสะดวก	กองช่าง

๑. ยุทธศาสตร์การพัฒนาด้านโครงสร้างพื้นฐาน และระบบสาธารณูปโภค สาธารณูปการ

๑.๑ กลยุทธ์ก่อสร้าง ปรับปรุง บำรุงรักษา ถนน สะพาน พัฒนาระบบคมนาคมขนส่งภายในตำบลและเชื่อมโยงระหว่างตำบล

(๑) แผนงานอุตสาหกรรมและการโยธา

ที่	โครงการ	วัตถุประสงค์	เป้าหมาย	งบประมาณและที่ผ่านมา					ตัวชี้วัด	ผลที่คาดว่าจะ	หน่วยงาน
			(ผลผลิตของโครงการ)	๒๕๖๖	๒๕๖๗	๒๕๖๘	๒๕๖๙	๒๕๗๐	(KPI)	จะได้รับ	รับผิดชอบหลัก
				(บาท)	(บาท)	(บาท)	(บาท)	(บาท)			
๑๑๙	โครงการก่อสร้างถนนลาดยางแอสฟัลท์ติกคอนกรีต สายข้างวัดสวนป่า ตอนที่ ๑ หมู่ที่ ๑๓ บ้านโป่งค่าง	เพื่อพัฒนาการคมนาคมขนส่งให้ประชาชนในเขตพื้นที่ได้รับความสะดวก	ขนาดกว้าง ๔ เมตร ยาว ๒๐๐ เมตร หนา ๐.๐๕ เมตร หรือมีพื้นที่ไม่น้อยกว่า ๘๐๐ ตารางเมตร		๔๘๐,๐๐๐				จำนวนความยาว	ประชาชนได้รับความสะดวกในการสัญจร การคมนาคมขนส่งมีความสะดวก	กองช่าง
๑๒๐	โครงการก่อสร้างถนนลาดยางแอสฟัลท์ติกคอนกรีต สายข้างวัดสวนป่า ตอนที่ ๒ หมู่ที่ ๑๓ บ้านโป่งค่าง	เพื่อพัฒนาการคมนาคมขนส่งให้ประชาชนในเขตพื้นที่ได้รับความสะดวก	ขนาดกว้าง ๔ เมตร ยาว ๒๐๐ เมตร หนา ๐.๐๕ เมตร หรือมีพื้นที่ไม่น้อยกว่า ๘๐๐ ตารางเมตร			๔๘๐,๐๐๐			จำนวนความยาว	ประชาชนได้รับความสะดวกในการสัญจร การคมนาคมขนส่งมีความสะดวก	กองช่าง
๑๒๑	โครงการก่อสร้างถนนลาดยางแอสฟัลท์ติกคอนกรีต สายข้างวัดสวนป่า ตอนที่ ๓ หมู่ที่ ๑๓ บ้านโป่งค่าง	เพื่อพัฒนาการคมนาคมขนส่งให้ประชาชนในเขตพื้นที่ได้รับความสะดวก	ขนาดกว้าง ๔ เมตร ยาว ๒๐๐ เมตร หนา ๐.๐๕ เมตร หรือมีพื้นที่ไม่น้อยกว่า ๘๐๐ ตารางเมตร				๔๘๐,๐๐๐		จำนวนความยาว	ประชาชนได้รับความสะดวกในการสัญจร การคมนาคมขนส่งมีความสะดวก	กองช่าง
๑๒๒	โครงการก่อสร้างถนนลาดยางแอสฟัลท์ติกคอนกรีต สายข้างวัดสวนป่า ตอนที่ ๔ หมู่ที่ ๑๓ บ้านโป่งค่าง	เพื่อพัฒนาการคมนาคมขนส่งให้ประชาชนในเขตพื้นที่ได้รับความสะดวก	ขนาดกว้าง ๔ เมตร ยาว ๒๐๐ เมตร หนา ๐.๐๕ เมตร หรือมีพื้นที่ไม่น้อยกว่า ๘๐๐ ตารางเมตร					๔๘๐,๐๐๐	จำนวนความยาว	ประชาชนได้รับความสะดวกในการสัญจร การคมนาคมขนส่งมีความสะดวก	กองช่าง

๑. ยุทธศาสตร์การพัฒนาด้านโครงสร้างพื้นฐาน และระบบสาธารณูปโภค สาธารณูปการ

๑.๑ กลยุทธ์ก่อสร้าง ปรับปรุง บำรุงรักษา ถนน สะพาน พัฒนาระบบคมนาคมขนส่งภายในตำบลและเชื่อมโยงระหว่างตำบล

(๑) แผนงานอุตสาหกรรมและการโยธา

ที่	โครงการ	วัตถุประสงค์	เป้าหมาย	งบประมาณและที่ผ่านมา					ตัวชี้วัด	ผลที่คาดว่าจะ	หน่วยงาน
			(ผลผลิตของโครงการ)	๒๕๖๖	๒๕๖๗	๒๕๖๘	๒๕๖๙	๒๕๗๐	(KPI)	จะได้รับ	รับผิดชอบหลัก
				(บาท)	(บาท)	(บาท)	(บาท)	(บาท)			
๑๒๓	โครงการก่อสร้างถนนลาดยางแอสฟัลท์ติกคอนกรีต โดยวิธี Pavement In - Place Recycling สายโป่งค่าง หมู่ที่ ๑๓ บ้านโป่งค่าง	เพื่อพัฒนาการคมนาคมขนส่งให้ประชาชนในเขตพื้นที่ได้รับความสะดวก	ขนาดกว้าง ๕ เมตร ยาว ๖๐๐ เมตร หนาเฉลี่ย ๐.๐๕ เมตร หรือมีพื้นที่ไม่น้อยกว่า ๓,๐๐๐ ตารางเมตร			๒,๕๕๐,๐๐๐			จำนวนความยาว	ประชาชนได้รับความสะดวกในการสัญจร การคมนาคมขนส่งมีความสะดวก	กองช่าง
๑๒๔	โครงการก่อสร้างถนนลาดยางแอสฟัลท์ติกคอนกรีต ต่อจากถนนลาดยางเดิมสายเขาช่องคับ ถึงบ้านประดู่เหลี่ยม ตอนที่ ๔ หมู่ที่ ๑๔ บ้านเขาช่องคับ	เพื่อพัฒนาการคมนาคมขนส่งให้ประชาชนในเขตพื้นที่ได้รับความสะดวก	ขนาดกว้าง ๕ เมตร ยาว ๑๖๕ เมตร หนา ๐.๐๕ เมตร หรือมีพื้นที่ไม่น้อยกว่า ๘๒๕ ตารางเมตร	๔๙๕,๐๐๐					ความยาวของถนน	ประชาชนได้รับความสะดวกในการสัญจร การคมนาคมขนส่งมีความสะดวก	กองช่าง
๑๒๕	โครงการก่อสร้างถนนลาดยางแอสฟัลท์ติกคอนกรีต ต่อจากถนนลาดยางเดิมสายเขาช่องคับ ถึงบ้านประดู่เหลี่ยม ตอนที่ ๕ หมู่ที่ ๑๔ บ้านเขาช่องคับ	เพื่อพัฒนาการคมนาคมขนส่งให้ประชาชนในเขตพื้นที่ได้รับความสะดวก	ขนาดกว้าง ๕ เมตร ยาว ๑๖๕ เมตร หนา ๐.๐๕ เมตร หรือมีพื้นที่ไม่น้อยกว่า ๘๒๕ ตารางเมตร		๔๙๕,๐๐๐				ความยาวของถนน	ประชาชนได้รับความสะดวกในการสัญจร การคมนาคมขนส่งมีความสะดวก	กองช่าง

๑. ยุทธศาสตร์การพัฒนาด้านโครงสร้างพื้นฐาน และระบบสาธารณูปโภค สาธารณูปการ

๑.๑ กลยุทธ์ก่อสร้าง ปรับปรุง บำรุงรักษา ถนน สะพาน พัฒนาระบบคมนาคมขนส่งภายในตำบลและเชื่อมโยงระหว่างตำบล

(๑) แผนงานอุตสาหกรรมและการโยธา

ที่	โครงการ	วัตถุประสงค์	เป้าหมาย	งบประมาณและที่ผ่านมา					ตัวชี้วัด	ผลที่คาดว่าจะ	หน่วยงาน
			(ผลผลิตของโครงการ)	๒๕๖๖	๒๕๖๗	๒๕๖๘	๒๕๖๙	๒๕๗๐	(KPI)	จะได้รับ	รับผิดชอบหลัก
				(บาท)	(บาท)	(บาท)	(บาท)	(บาท)			
๑๒๖	โครงการก่อสร้างถนนลาดยางแอสฟัลท์ติกคอนกรีต ต่อจากถนนลาดยางเดิมสายเขาช่องคับ ถึงบ้านประดู่เหลี่ยม ตอนที่ ๖ หมู่ที่ ๑๔ บ้านเขาช่องคับ	เพื่อพัฒนาการคมนาคมขนส่งให้ประชาชนในเขตพื้นที่ได้รับความสะดวก	ขนาดกว้าง ๕ เมตร ยาว ๑๖๕ เมตร หนา ๐.๑๕ เมตร หรือมีพื้นที่ไม่น้อยกว่า ๘๒๕ ตารางเมตร			๔๙๕,๐๐๐			ความยาวของถนน	ประชาชนได้รับความสะดวกในการสัญจร การคมนาคมขนส่งมีความสะดวก	กองช่าง
๑๒๗	โครงการก่อสร้างถนนคอนกรีตเสริมเหล็ก สายบ้านหมอวี หมู่ที่ ๑๔ บ้านเขาช่องคับ	เพื่อพัฒนาการคมนาคมขนส่งให้ประชาชนในเขตพื้นที่ได้รับความสะดวก	ขนาดกว้าง ๓ เมตร ยาว ๒๖๕ เมตร หนา ๐.๑๕ เมตร หรือมีพื้นที่ไม่น้อยกว่า ๗๙๕ ตารางเมตร ไล่ทางตามสภาพพื้นที่				๔๘๐,๐๐๐		จำนวนความยาว	ประชาชนได้รับความสะดวกในการสัญจร การคมนาคมขนส่งมีความสะดวก	กองช่าง
๑๒๘	โครงการก่อสร้างถนนลาดยางเดิม ถึงบริเวณไร่นายประสงค์ แสนชู หมู่ที่ ๑๕ บ้านหินลาด	เพื่อพัฒนาการคมนาคมขนส่งให้ประชาชนในเขตพื้นที่ได้รับความสะดวก	ขนาดกว้าง ๕ เมตร ยาว ๓๓๔ เมตร หนา ๐.๑๕ เมตร หรือมีพื้นที่ไม่น้อยกว่า ๑,๖๗๐ ตารางเมตร				๑,๐๐๐,๐๐๐		จำนวนความยาว	ประชาชนได้รับความสะดวกในการสัญจร การคมนาคมขนส่งมีความสะดวก	กองช่าง
๑๒๙	โครงการก่อสร้างถนนลาดยางแอสฟัลท์ติกคอนกรีต ต่อจากถนนลาดยางเดิม ถึงบริเวณไร่นายประสงค์ แสนชู หมู่ที่ ๑๕ บ้านหินลาด	เพื่อพัฒนาการคมนาคมขนส่งให้ประชาชนในเขตพื้นที่ได้รับความสะดวก	ขนาดกว้าง ๕ เมตร ยาว ๕๐๐ เมตร หนา ๐.๑๕ เมตร หรือมีพื้นที่ไม่น้อยกว่า ๒,๕๐๐ ตารางเมตร		๑,๕๐๐,๐๐๐				จำนวนความยาว	ประชาชนได้รับความสะดวกในการสัญจร การคมนาคมขนส่งมีความสะดวก	กองช่าง

๑. ยุทธศาสตร์การพัฒนาด้านโครงสร้างพื้นฐาน และระบบสาธารณูปโภค สาธารณูปการ

๑.๑ กลยุทธ์ก่อสร้าง ปรับปรุง บำรุงรักษา ถนน สะพาน พัฒนาระบบคมนาคมขนส่งภายในตำบลและเชื่อมโยงระหว่างตำบล

(๑) แผนงานอุตสาหกรรมและการโยธา

ที่	โครงการ	วัตถุประสงค์	เป้าหมาย	งบประมาณและที่ผ่านมา					ตัวชี้วัด	ผลที่คาดว่าจะ	หน่วยงาน
			(ผลผลิตของโครงการ)	๒๕๖๖	๒๕๖๗	๒๕๖๘	๒๕๖๙	๒๕๗๐	(KPI)	จะได้รับ	รับผิดชอบหลัก
				(บาท)	(บาท)	(บาท)	(บาท)	(บาท)			
๑๓๐	โครงการก่อสร้างถนนลาดยางแอสฟัลท์ติกคอนกรีต ต่อจากถนนลาดยางเดิม ถึงบริเวณไร่นายสมศรี หมู่ที่ ๑๕ บ้านหินลาด	เพื่อพัฒนาการคมนาคมขนส่งให้ประชาชนในเขตพื้นที่ได้รับความสะดวก	ขนาดกว้าง ๕ เมตร ยาว ๕๐๐ เมตร หนา ๐.๐๕ เมตร หรือมีพื้นที่ไม่น้อยกว่า ๒,๕๐๐ ตารางเมตร			๑,๕๐๐,๐๐๐			จำนวนความยาว	ประชาชนได้รับการสัญจร การคมนาคมขนส่งมีความสะดวก	กองช่าง
๑๓๑	โครงการก่อสร้างถนนคอนกรีตเสริมเหล็ก สายคุ่มพุ่มพฤษ หมู่ที่ ๑๕ บ้านหินลาด	เพื่อพัฒนาการคมนาคมขนส่งให้ประชาชนในเขตพื้นที่ได้รับความสะดวก	ขนาดกว้าง ๔ เมตร ยาว ๙๘ เมตร หนา ๐.๑๕ เมตร หรือมีพื้นที่ไม่น้อยกว่า ๓๙๒ ตารางเมตร ใกล้เคียงตามสภาพพื้นที่		๒๒๐,๐๐๐				จำนวนความยาว	ประชาชนได้รับการสัญจร การคมนาคมขนส่งมีความสะดวก	กองช่าง
๑๓๒	โครงการก่อสร้างถนนลาดยางแอสฟัลท์ติกคอนกรีต ต่อจากถนนลาดยางเดิมสายบ้านหินลาด ตอนที่ ๒ หมู่ที่ ๑๕ บ้านหินลาด	เพื่อพัฒนาการคมนาคมขนส่งให้ประชาชนในเขตพื้นที่ได้รับความสะดวก	ขนาดกว้าง ๕ เมตร ยาว ๑๔๘ เมตร หนา ๐.๐๕ เมตร หรือมีพื้นที่ไม่น้อยกว่า ๗๔๐ ตารางเมตร	๔๘๕,๐๐๐					จำนวนความยาว	ประชาชนได้รับการสัญจร การคมนาคมขนส่งมีความสะดวก	กองช่าง
๑๓๓	โครงการก่อสร้างถนนลาดยางแอสฟัลท์ติกคอนกรีต ต่อจากถนนลาดยางเดิมสายบ้านหินลาด ตอนที่ ๓ หมู่ที่ ๑๕ บ้านหินลาด	เพื่อพัฒนาการคมนาคมขนส่งให้ประชาชนในเขตพื้นที่ได้รับความสะดวก	ขนาดกว้าง ๕ เมตร ยาว ๑๔๘ เมตร หนา ๐.๐๕ เมตร หรือมีพื้นที่ไม่น้อยกว่า ๗๔๐ ตารางเมตร		๔๘๕,๐๐๐				จำนวนความยาว	ประชาชนได้รับการสัญจร การคมนาคมขนส่งมีความสะดวก	กองช่าง

๑. ยุทธศาสตร์การพัฒนาด้านโครงสร้างพื้นฐาน และระบบสาธารณูปโภค สาธารณูปการ

๑.๑ กลยุทธ์ก่อสร้าง ปรับปรุง บำรุงรักษา ถนน สะพาน พัฒนาระบบคมนาคมขนส่งภายในตำบลและเชื่อมโยงระหว่างตำบล

(๑) แผนงานอุตสาหกรรมและการโยธา

ที่	โครงการ	วัตถุประสงค์	เป้าหมาย	งบประมาณและที่ผ่านมา					ตัวชี้วัด	ผลที่คาดว่าจะ	หน่วยงาน
			(ผลผลิตของโครงการ)	๒๕๖๖	๒๕๖๗	๒๕๖๘	๒๕๖๙	๒๕๗๐	(KPI)	จะได้รับ	รับผิดชอบหลัก
				(บาท)	(บาท)	(บาท)	(บาท)	(บาท)			
๑๓๔	โครงการก่อสร้างถนนลาดยางแอสฟัลท์ติกคอนกรีต ต่อจากถนนลาดยางเดิมสายบ้านหินลาด ตอนที่ ๔ หมู่ที่ ๑๕ บ้านหินลาด	เพื่อพัฒนาการคมนาคมขนส่งให้ประชาชนในเขตพื้นที่ได้รับความสะดวก	ขนาดกว้าง ๕ เมตร ยาว ๑๔๘ เมตร หนา ๐.๐๕ เมตร หรือมีพื้นที่ไม่น้อยกว่า ๗๔๐ ตารางเมตร			๔๘๕,๐๐๐			จำนวนความยาว	ประชาชนได้รับความสะดวกในการสัญจร การคมนาคมขนส่งมีความสะดวก	กองช่าง
๑๓๕	โครงการก่อสร้างถนนลาดยางแอสฟัลท์ติกคอนกรีต ต่อจากถนนลาดยางเดิมสายบ้านหินลาด ตอนที่ ๕ หมู่ที่ ๑๕ บ้านหินลาด	เพื่อพัฒนาการคมนาคมขนส่งให้ประชาชนในเขตพื้นที่ได้รับความสะดวก	ขนาดกว้าง ๕ เมตร ยาว ๑๔๘ เมตร หนา ๐.๐๕ เมตร หรือมีพื้นที่ไม่น้อยกว่า ๗๔๐ ตารางเมตร				๔๘๕,๐๐๐		จำนวนความยาว	ประชาชนได้รับความสะดวกในการสัญจร การคมนาคมขนส่งมีความสะดวก	กองช่าง
๑๓๖	โครงการก่อสร้างถนนคอนกรีตเสริมเหล็ก บ้านนางถม เพ็งสวย ถึงบริเวณบ้านนายสีหนาด กาฬภักดี หมู่ที่ ๑๕ บ้านหินลาด	เพื่อพัฒนาการคมนาคมขนส่งให้ประชาชนในเขตพื้นที่ได้รับความสะดวก	ขนาดกว้าง ๓ เมตร ยาว ๖๕ เมตร หนา ๐.๑๕ เมตร หรือมีพื้นที่ไม่น้อยกว่า ๑๙๕ ตารางเมตร ไหลทางตามสภาพพื้นที่		๑๑๓,๐๐๐				จำนวนความยาว	ประชาชนได้รับความสะดวกในการสัญจร การคมนาคมขนส่งมีความสะดวก	กองช่าง

๑. ยุทธศาสตร์การพัฒนาด้านโครงสร้างพื้นฐาน และระบบสาธารณูปโภค สาธารณูปการ

๑.๑ กลยุทธ์ก่อสร้าง ปรับปรุง บำรุงรักษา ถนน สะพาน พัฒนาระบบคมนาคมขนส่งภายในตำบลและเชื่อมโยงระหว่างตำบล

(๑) แผนงานอุตสาหกรรมและการโยธา

ที่	โครงการ	วัตถุประสงค์	เป้าหมาย	งบประมาณและที่ผ่านมา					ตัวชี้วัด	ผลที่คาดว่าจะได้รับ	หน่วยงาน
			(ผลผลิตของโครงการ)	๒๕๖๖	๒๕๖๗	๒๕๖๘	๒๕๖๙	๒๕๗๐	(KPI)	จะได้รับ	รับผิดชอบหลัก
				(บาท)	(บาท)	(บาท)	(บาท)	(บาท)			
๑๓๗	โครงการก่อสร้างถนนคอนกรีตเสริมเหล็ก บ้านนายอุบล ดาวลอย ถึงบริเวณบ้านนายรัตน์ อุดมกิตติกุล หมู่ที่ ๑๕ บ้านหินลาด	เพื่อพัฒนาการคมนาคมขนส่งให้ประชาชนในเขตพื้นที่ได้รับความสะดวก	ขนาดกว้าง ๓ เมตร ยาว ๑๑๖ เมตร หนา ๐.๑๕ เมตร หรือมีพื้นที่ไม่น้อยกว่า ๓๔๐ ตารางเมตร ไหล่ทางตามสภาพพื้นที่	๒๐๐,๐๐๐					จำนวนความยาว	ประชาชนได้รับความสะดวกในการสัญจร การคมนาคมขนส่งมีความสะดวก	กองช่าง
๑๓๘	โครงการก่อสร้างถนนคอนกรีตเสริมเหล็ก บ้านนายเดช ดาวลอย ถึงบ้านนายนา หมวดผา หมู่ที่ ๑๕ บ้านหินลาด	เพื่อพัฒนาการคมนาคมขนส่งให้ประชาชนในเขตพื้นที่ได้รับความสะดวก	ขนาดกว้าง ๓ เมตร ยาว ๑๐๐ เมตร หนา ๐.๑๕ เมตร หรือมีพื้นที่ไม่น้อยกว่า ๓๐๐ ตารางเมตร ไหล่ทางตามสภาพพื้นที่	๑๗๕,๐๐๐					จำนวนความยาว	ประชาชนได้รับความสะดวกในการสัญจร การคมนาคมขนส่งมีความสะดวก	กองช่าง
๑๓๙	โครงการก่อสร้างถนนคอนกรีตเสริมเหล็ก บ้านนายเวทย์ พุ่มพฤษ์ ถึงบ้านนางสาวประคอง ผ่องฉวี หมู่ที่ ๑๕ บ้านหินลาด	เพื่อพัฒนาการคมนาคมขนส่งให้ประชาชนในเขตพื้นที่ได้รับความสะดวก	ขนาดกว้าง ๔ เมตร ยาว ๒๐๐ เมตร หนา ๐.๑๕ เมตร หรือมีพื้นที่ไม่น้อยกว่า ๘๐๐ ตารางเมตร ไหล่ทางตามสภาพพื้นที่		๔๗๐,๐๐๐				จำนวนความยาว	ประชาชนได้รับความสะดวกในการสัญจร การคมนาคมขนส่งมีความสะดวก	กองช่าง
๑๔๐	โครงการก่อสร้างถนนคอนกรีตเสริมเหล็ก สายบ้านหนองแก หมู่ที่ ๑๖ บ้านหนองแก	เพื่อพัฒนาการคมนาคมขนส่งให้ประชาชนในเขตพื้นที่ได้รับความสะดวก	ขนาดกว้าง ๔ เมตร ยาว ๑๕๐ เมตร หนา ๐.๑๕ เมตร หรือมีพื้นที่ไม่น้อยกว่า ๖๐๐ ตารางเมตร ไหล่ทางตามสภาพพื้นที่				๓๖๐,๐๐๐		ความยาวของถนน	ประชาชนได้รับความสะดวกในการสัญจร การคมนาคมขนส่งมีความสะดวก	กองช่าง

๑. ยุทธศาสตร์การพัฒนาด้านโครงสร้างพื้นฐาน และระบบสาธารณูปโภค สาธารณูปการ

๑.๑ กลยุทธ์ก่อสร้าง ปรับปรุง บำรุงรักษา ถนน สะพาน พัฒนาระบบคมนาคมขนส่งภายในตำบลและเชื่อมโยงระหว่างตำบล

(๑) แผนงานอุตสาหกรรมและการโยธา

ที่	โครงการ	วัตถุประสงค์	เป้าหมาย	งบประมาณและที่ผ่านมา					ตัวชี้วัด	ผลที่คาดว่าจะ	หน่วยงาน
			(ผลผลิตของโครงการ)	๒๕๖๖	๒๕๖๗	๒๕๖๘	๒๕๖๙	๒๕๗๐	(KPI)	จะได้รับ	รับผิดชอบหลัก
				(บาท)	(บาท)	(บาท)	(บาท)	(บาท)			
๑๔๑	โครงการก่อสร้างถนนคอนกรีตเสริมเหล็ก สายบ้านนางสมบัติ เตี้ยเพชร ถึงสามแยก หมู่ที่ ๑๖ บ้านหนองแก	เพื่อพัฒนาการคมนาคมขนส่งให้ประชาชนในเขตพื้นที่ได้รับความสะดวก	ขนาดกว้าง ๔ เมตร ยาว ๑๔๘ เมตร หนา ๐.๑๕ เมตร หรือมีพื้นที่ไม่น้อยกว่า ๕๙๒ ตารางเมตร ไหล่ทางตามสภาพพื้นที่					๓๒๕,๖๐๐	จำนวนความยาว	ประชาชนได้รับความสะดวกในการสัญจร การคมนาคมขนส่งมีความสะดวก	กองช่าง
๑๔๒	โครงการก่อสร้างถนนคอนกรีตเสริมเหล็ก สายรางกะหมก หมู่ที่ ๑๖ บ้านหนองแก	เพื่อพัฒนาการคมนาคมขนส่งให้ประชาชนในเขตพื้นที่ได้รับความสะดวก	ขนาดกว้าง ๔ เมตร ยาว ๒๐๐ เมตร หนา ๐.๑๕ เมตร หรือมีพื้นที่ไม่น้อยกว่า ๘๐๐ ตารางเมตร ไหล่ทางตามสภาพพื้นที่				๔๗๐,๐๐๐		จำนวนความยาว	ประชาชนได้รับความสะดวกในการสัญจร การคมนาคมขนส่งมีความสะดวก	กองช่าง
๑๔๓	โครงการก่อสร้างถนนคอนกรีตเสริมเหล็ก ไร่นายชีพ แสนคำ ตอนที่ ๑ หมู่ที่ ๑๖ บ้านหนองแก	เพื่อพัฒนาการคมนาคมขนส่งให้ประชาชนในเขตพื้นที่ได้รับความสะดวก	ขนาดกว้าง ๔ เมตร ยาว ๒๐๐ เมตร หนา ๐.๑๕ เมตร หรือมีพื้นที่ไม่น้อยกว่า ๘๐๐ ตารางเมตร ไหล่ทางตามสภาพพื้นที่		๔๘๐,๐๐๐				จำนวนความยาว	ประชาชนได้รับความสะดวกในการสัญจร การคมนาคมขนส่งมีความสะดวก	กองช่าง
๑๔๔	โครงการก่อสร้างถนนคอนกรีตเสริมเหล็ก ไร่นายชีพ แสนคำ ตอนที่ ๒ หมู่ที่ ๑๖ บ้านหนองแก	เพื่อพัฒนาการคมนาคมขนส่งให้ประชาชนในเขตพื้นที่ได้รับความสะดวก	ขนาดกว้าง ๔ เมตร ยาว ๒๐๐ เมตร หนา ๐.๑๕ เมตร หรือมีพื้นที่ไม่น้อยกว่า ๘๐๐ ตารางเมตร ไหล่ทางตามสภาพพื้นที่				๔๘๐,๐๐๐		จำนวนความยาว	ประชาชนได้รับความสะดวกในการสัญจร การคมนาคมขนส่งมีความสะดวก	กองช่าง

๑. ยุทธศาสตร์การพัฒนาด้านโครงสร้างพื้นฐาน และระบบสาธารณูปโภค สาธารณูปการ

๑.๑ กลยุทธ์ก่อสร้าง ปรับปรุง บำรุงรักษา ถนน สะพาน พัฒนาระบบคมนาคมขนส่งภายในตำบลและเชื่อมโยงระหว่างตำบล

(๑) แผนงานอุตสาหกรรมและการโยธา

ที่	โครงการ	วัตถุประสงค์	เป้าหมาย	งบประมาณและที่ผ่านมา					ตัวชี้วัด	ผลที่คาดว่าจะ	หน่วยงาน
			(ผลผลิตของโครงการ)	๒๕๖๖	๒๕๖๗	๒๕๖๘	๒๕๖๙	๒๕๗๐	(KPI)	จะได้รับ	รับผิดชอบหลัก
				(บาท)	(บาท)	(บาท)	(บาท)	(บาท)			
๑๔๕	โครงการก่อสร้างถนนคอนกรีตเสริมเหล็ก ต่อจากเดิม ถึงสามแยกหนองแก หมู่ที่ ๑๖ บ้านหนองแก	เพื่อพัฒนาการคมนาคมขนส่งให้ประชาชนในเขตพื้นที่ได้รับความสะดวก	ขนาดกว้าง ๔ เมตร ยาว ๑๕๐ เมตร หนา ๐.๑๕ เมตร หรือมีพื้นที่ไม่น้อยกว่า ๖๐๐ ตารางเมตร ไล่ห่างตามสภาพพื้นที่	๓๘๐,๐๐๐					จำนวนความยาว	ประชาชนได้รับความสะดวกในการสัญจร การคมนาคมขนส่งมีความสะดวก	กองช่าง
๑๔๖	โครงการก่อสร้างถนนคอนกรีตเสริมเหล็ก ต่อจากถนนคอนกรีตเดิมสายทุ่งดินดำ หมู่ที่ ๑๗ บ้านทุ่งดินดำ	เพื่อพัฒนาการคมนาคมขนส่งให้ประชาชนในเขตพื้นที่ได้รับความสะดวก	ขนาดกว้าง ๔ เมตร ยาว ๑๖๕ เมตร หนา ๐.๑๕ เมตร หรือมีพื้นที่ไม่น้อยกว่า ๖๖๐ ตารางเมตร ไล่ห่างตามสภาพพื้นที่					๓๙๖,๐๐๐	ความยาวของถนน	ประชาชนได้รับความสะดวกในการสัญจร การคมนาคมขนส่งมีความสะดวก	กองช่าง
๑๔๗	โครงการก่อสร้างถนนคอนกรีตเสริมเหล็ก บริเวณบ้านนายณรงค์ คลังสมบัติ ถึงบริเวณบ้านนายสวัสดิ์ คลังสมบัติ หมู่ที่ ๑๗ บ้านทุ่งดินดำ	เพื่อพัฒนาการคมนาคมขนส่งให้ประชาชนในเขตพื้นที่ได้รับความสะดวก	ขนาดกว้าง ๓ เมตร ยาว ๑๐๐ เมตร หนา ๐.๑๕ เมตร หรือมีพื้นที่ไม่น้อยกว่า ๓๐๐ ตารางเมตร ไล่ห่างลงหिनคลุกตามสภาพพื้นที่	๑๘๐,๐๐๐	๑๘๐,๐๐๐	๑๘๐,๐๐๐	๑๘๐,๐๐๐	๑๘๐,๐๐๐	ความยาวของถนน	ประชาชนได้รับความสะดวกในการสัญจร การคมนาคมขนส่งมีความสะดวก	กองช่าง
๑๔๘	โครงการก่อสร้างถนนลาดยางแอสฟัลท์ติกคอนกรีต สายทุ่งดินดำ หมู่ที่ ๑๗ บ้านทุ่งดินดำ	เพื่อพัฒนาการคมนาคมขนส่งให้ประชาชนในเขตพื้นที่ได้รับความสะดวก	ขนาดกว้าง ๓ เมตร ยาว ๒๙๐ เมตร หนา ๐.๑๕ เมตร หรือมีพื้นที่ไม่น้อยกว่า ๘๗๐ ตารางเมตร				๔๘๐,๐๐๐		ความยาวของถนน	ประชาชนได้รับความสะดวกในการสัญจร การคมนาคมขนส่งมีความสะดวก	กองช่าง

๑. ยุทธศาสตร์การพัฒนาด้านโครงสร้างพื้นฐาน และระบบสาธารณูปโภค สาธารณูปการ

๑.๑ กลยุทธ์ก่อสร้าง ปรับปรุง บำรุงรักษา ถนน สะพาน พัฒนาระบบคมนาคมขนส่งภายในตำบลและเชื่อมโยงระหว่างตำบล

(๑) แผนงานอุตสาหกรรมและการโยธา

ที่	โครงการ	วัตถุประสงค์	เป้าหมาย	งบประมาณและที่ผ่านมา					ตัวชี้วัด	ผลที่คาดว่าจะ	หน่วยงาน
			(ผลผลิตของโครงการ)	๒๕๖๖	๒๕๖๗	๒๕๖๘	๒๕๖๙	๒๕๗๐	(KPI)	จะได้รับ	รับผิดชอบหลัก
				(บาท)	(บาท)	(บาท)	(บาท)	(บาท)			
๑๔๙	โครงการก่อสร้างถนนลาดยางแอสฟัลท์ติกคอนกรีต ต่อจากเดิมสายบ้านทุ่งดินดำ ตอนที่ ๑ หมู่ที่ ๑๗ บ้านทุ่งดินดำ	เพื่อพัฒนาการคมนาคมขนส่งให้ประชาชนในเขตพื้นที่ได้รับความสะดวก	ขนาดกว้าง ๓ เมตร ยาว ๑๖๐ เมตร หนา ๐.๑๕ เมตร หรือมีพื้นที่ไม่น้อยกว่า ๔๘๐ ตารางเมตร	๒๖๕,๐๐๐					ความยาวของถนน	ประชาชนได้รับความสะดวกในการสัญจร การคมนาคมขนส่งมีความสะดวก	กองช่าง
๑๕๐	โครงการก่อสร้างถนนลาดยางแอสฟัลท์ติกคอนกรีต จากถนนลาดยาง ถึงถนนสายรอบเขื่อน ตอนที่ ๑ หมู่ที่ ๑๗ บ้านทุ่งดินดำ	เพื่อพัฒนาการคมนาคมขนส่งให้ประชาชนในเขตพื้นที่ได้รับความสะดวก	ขนาดกว้าง ๗ เมตร ยาว ๑๑๕ เมตร หนา ๐.๐๕ เมตร หรือมีพื้นที่ไม่น้อยกว่า ๘๐๕ ตารางเมตร			๔๘๓,๐๐๐			ความยาวของถนน	ประชาชนได้รับความสะดวกในการสัญจร การคมนาคมขนส่งมีความสะดวก	กองช่าง
๑๕๑	โครงการก่อสร้างถนนลาดยางแอสฟัลท์ติกคอนกรีต จากถนนลาดยางถึงถนนสายรอบเขื่อน ตอนที่ ๒ หมู่ที่ ๑๗ บ้านทุ่งดินดำ	เพื่อพัฒนาการคมนาคมขนส่งให้ประชาชนในเขตพื้นที่ได้รับความสะดวก	ขนาดกว้าง ๗ เมตร ยาว ๑๑๐ เมตร หนา ๐.๐๕ เมตร หรือมีพื้นที่ไม่น้อยกว่า ๗๗๐ ตารางเมตร				๔๖๒,๐๐๐		ความยาวของถนน	ประชาชนได้รับความสะดวกในการสัญจร การคมนาคมขนส่งมีความสะดวก	กองช่าง
๑๕๒	โครงการก่อสร้างถนนลาดยางแอสฟัลท์ติกคอนกรีต จากถนนลาดยางถึงถนนสายรอบเขื่อน ตอนที่ ๓ หมู่ที่ ๑๗ บ้านทุ่งดินดำ	เพื่อพัฒนาการคมนาคมขนส่งให้ประชาชนในเขตพื้นที่ได้รับความสะดวก	ขนาดกว้าง ๗ เมตร ยาว ๑๑๐ เมตร หนา ๐.๐๕ เมตร หรือมีพื้นที่ไม่น้อยกว่า ๗๗๐ ตารางเมตร		๔๖๒,๐๐๐				ความยาวของถนน	ประชาชนได้รับความสะดวกในการสัญจร การคมนาคมขนส่งมีความสะดวก	กองช่าง

๑. ยุทธศาสตร์การพัฒนาด้านโครงสร้างพื้นฐาน และระบบสาธารณูปโภค สาธารณูปการ

๑.๑ กลยุทธ์ก่อสร้าง ปรับปรุง บำรุงรักษา ถนน สะพาน พัฒนาระบบคมนาคมขนส่งภายในตำบลและเชื่อมโยงระหว่างตำบล

(๑) แผนงานอุตสาหกรรมและการโยธา

ที่	โครงการ	วัตถุประสงค์	เป้าหมาย	งบประมาณและที่ผ่านมา					ตัวชี้วัด	ผลที่คาดว่าจะ	หน่วยงาน	
			(ผลผลิตของโครงการ)	๒๕๖๖	๒๕๖๗	๒๕๖๘	๒๕๖๙	๒๕๗๐	(KPI)	จะได้รับ	รับผิดชอบหลัก	
				(บาท)	(บาท)	(บาท)	(บาท)	(บาท)				
๑๕๓	โครงการก่อสร้างถนนลาดยางแอสฟัลท์ติกคอนกรีต จากถนนลาดยางถึงถนนสายรอบเขื่อน ตอนที่ ๔ หมู่ที่ ๑๗ บ้านทุ่งดินดำ	เพื่อพัฒนาการคมนาคมขนส่งให้ประชาชนในเขตพื้นที่ได้รับความสะดวก	ขนาดกว้าง ๗ เมตร ยาว ๑๑๐ เมตร หนา ๐.๐๕ เมตร หรือมีพื้นที่ไม่น้อยกว่า ๘๐๕ ตารางเมตร	๔๖๒,๐๐๐						ความยาวของถนน	ประชาชนได้รับความสะดวกในการสัญจร การคมนาคมขนส่งมีความสะดวก	กองช่าง
๑๕๔	โครงการก่อสร้างถนนลาดยางแอสฟัลท์ติกคอนกรีต จากถนนลาดยางถึงถนนสายรอบเขื่อน ตอนที่ ๕ หมู่ที่ ๑๗ บ้านทุ่งดินดำ	เพื่อพัฒนาการคมนาคมขนส่งให้ประชาชนในเขตพื้นที่ได้รับความสะดวก	ขนาดกว้าง ๗ เมตร ยาว ๑๑๐ เมตร หนา ๐.๐๕ เมตร หรือมีพื้นที่ไม่น้อยกว่า ๘๐๕ ตารางเมตร			๔๖๒,๐๐๐				ความยาวของถนน	ประชาชนได้รับความสะดวกในการสัญจร การคมนาคมขนส่งมีความสะดวก	กองช่าง
๑๕๕	โครงการก่อสร้างถนนลาดยางแอสฟัลท์ติกคอนกรีต จากถนนลาดยางถึงถนนสายรอบเขื่อน ตอนที่ ๖ หมู่ที่ ๑๗ บ้านทุ่งดินดำ	เพื่อพัฒนาการคมนาคมขนส่งให้ประชาชนในเขตพื้นที่ได้รับความสะดวก	ขนาดกว้าง ๗ เมตร ยาว ๖๐ เมตร หนา ๐.๐๕ เมตร หรือมีพื้นที่ไม่น้อยกว่า ๔๒๐ ตารางเมตร					๒๕๒,๐๐๐		ความยาวของถนน	ประชาชนได้รับความสะดวกในการสัญจร การคมนาคมขนส่งมีความสะดวก	กองช่าง
๑๕๖	โครงการก่อสร้างถนนลูกรังบดอัดแน่น บริเวณถนนลาดยาง ถึงบริเวณไร่นางน้ำอบ ทวีเขต หมู่ที่ ๑๗ บ้านทุ่งดินดำ	เพื่อพัฒนาการคมนาคมขนส่งให้ประชาชนในเขตพื้นที่ได้รับความสะดวก	ขนาดกว้าง ๓ เมตร ยาว ๖๐๐ เมตร หนาเฉลี่ย ๐.๒๕ เมตร หรือมีปริมาตรไม่น้อยกว่า ๕๒๕ ตารางเมตร				๔๙๕,๐๐๐			ความยาวของถนน	ประชาชนได้รับความสะดวกในการสัญจร การคมนาคมขนส่งมีความสะดวก	กองช่าง

๑. ยุทธศาสตร์การพัฒนาด้านโครงสร้างพื้นฐาน และระบบสาธารณูปโภค สาธารณูปการ

๑.๑ กลยุทธ์ก่อสร้าง ปรับปรุง บำรุงรักษา ถนน สะพาน พัฒนาระบบคมนาคมขนส่งภายในตำบลและเชื่อมโยงระหว่างตำบล

(๑) แผนงานอุตสาหกรรมและการโยธา

ที่	โครงการ	วัตถุประสงค์	เป้าหมาย	งบประมาณและที่ผ่านมา					ตัวชี้วัด	ผลที่คาดว่าจะ	หน่วยงาน
			(ผลผลิตของโครงการ)	๒๕๖๖	๒๕๖๗	๒๕๖๘	๒๕๖๙	๒๕๗๐	(KPI)	จะได้รับ	รับผิดชอบหลัก
				(บาท)	(บาท)	(บาท)	(บาท)	(บาท)			
๑๕๗	โครงการก่อสร้างถนนคอนกรีตเสริมเหล็ก ต่อจากถนนเดิม ถึงบ้านเงิน การขาย หมู่ที่ ๑๗ บ้านทุ่งดินดำ	เพื่อพัฒนาการคมนาคมขนส่งให้ประชาชนในเขตพื้นที่ได้รับความสะดวก	ขนาดกว้าง ๓ เมตร ยาว ๖๐ เมตร หนา ๐.๑๕ เมตร หรือมีพื้นที่ไม่น้อยกว่า ๑๘๐ ตารางเมตร ใหญ่ตามสภาพพื้นที่	๑๐๘,๐๐๐					ความยาวของถนน	ประชาชนได้รับความสะดวกในการสัญจร การคมนาคมขนส่งมีความสะดวก	กองช่าง
๑๕๘	โครงการก่อสร้างถนนคอนกรีตเสริมเหล็ก สายบ้านทุ่งดินดำ ตอนที่ ๒ หมู่ที่ ๑๗ บ้านทุ่งดินดำ	เพื่อพัฒนาการคมนาคมขนส่งให้ประชาชนในเขตพื้นที่ได้รับความสะดวก	ขนาดกว้าง ๔ เมตร ยาว ๒๐๐ เมตร หนา ๐.๑๕ เมตร หรือมีพื้นที่ไม่น้อยกว่า ๘๐๐ ตารางเมตร ใหญ่ตามสภาพพื้นที่	๔๕๐,๐๐๐					จำนวนความยาว	ประชาชนได้รับความสะดวกในการสัญจร การคมนาคมขนส่งมีความสะดวก	กองช่าง
๑๕๙	โครงการก่อสร้างถนนคอนกรีตเสริมเหล็ก สายบ้านทุ่งดินดำ ตอนที่ ๓ หมู่ที่ ๑๗ บ้านทุ่งดินดำ	เพื่อพัฒนาการคมนาคมขนส่งให้ประชาชนในเขตพื้นที่ได้รับความสะดวก	ขนาดกว้าง ๔ เมตร ยาว ๘๐ เมตร หนา ๐.๑๕ เมตร หรือมีพื้นที่ไม่น้อยกว่า ๓๒๐ ตารางเมตร ใหญ่ตามสภาพพื้นที่		๑๗๖,๐๐๐				จำนวนความยาว	ประชาชนได้รับความสะดวกในการสัญจร การคมนาคมขนส่งมีความสะดวก	กองช่าง
๑๖๐	โครงการก่อสร้างถนนคอนกรีตเสริมเหล็ก บริเวณบ้านนายบุญมี เดโชชัย ถึงบริเวณบ้านนางประเทือง ชลยูอิน หมู่ที่ ๑๗ บ้านทุ่งดินดำ	เพื่อพัฒนาการคมนาคมขนส่งให้ประชาชนในเขตพื้นที่ได้รับความสะดวก	ขนาดกว้าง ๓ เมตร ยาว ๑๑๕ เมตร หนา ๐.๑๕ เมตร หรือมีพื้นที่ไม่น้อยกว่า ๓๔๕ ตารางเมตร ใหญ่ตามสภาพพื้นที่	๑๘๙,๐๐๐					จำนวนความยาว	ประชาชนได้รับความสะดวกในการสัญจร การคมนาคมขนส่งมีความสะดวก	กองช่าง

๑. ยุทธศาสตร์การพัฒนาด้านโครงสร้างพื้นฐาน และระบบสาธารณูปโภค สาธารณูปการ

๑.๑ กลยุทธ์ก่อสร้าง ปรับปรุง บำรุงรักษา ถนน สะพาน พัฒนาระบบคมนาคมขนส่งภายในตำบลและเชื่อมโยงระหว่างตำบล

(๑) แผนงานอุตสาหกรรมและการโยธา

ที่	โครงการ	วัตถุประสงค์	เป้าหมาย	งบประมาณและที่ผ่านมา					ตัวชี้วัด	ผลที่คาดว่าจะ	หน่วยงาน
			(ผลผลิตของโครงการ)	๒๕๖๖	๒๕๖๗	๒๕๖๘	๒๕๖๙	๒๕๗๐	(KPI)	จะได้รับ	รับผิดชอบหลัก
				(บาท)	(บาท)	(บาท)	(บาท)	(บาท)			
๑๖๑	โครงการก่อสร้างถนนคอนกรีตเสริมเหล็ก สายบ้านนางประทุม เมฆฉาย - คสล.สถานีสูบน้ำ หมู่ที่ ๑๗ บ้านทุ่งดินดำ	เพื่อพัฒนาการคมนาคมขนส่งให้ประชาชนในเขตพื้นที่ได้รับความสะดวก	ขนาดกว้าง ๓ เมตร ยาว ๑๕๐ เมตร หนา ๐.๑๕ เมตร หรือมีพื้นที่ไม่น้อยกว่า ๔๕๐ ตารางเมตร ไหล่ทางตามสภาพพื้นที่	๒๗๐,๐๐๐					จำนวนความยาว	ประชาชนได้รับความสะดวกในการสัญจร การคมนาคมขนส่งมีความสะดวก	กองช่าง
๑๖๒	โครงการก่อสร้างถนนคอนกรีตเสริมเหล็ก สายบ้านนางประทุม เมฆฉาย ถึงโรงสูบน้ำ ตอนที่ ๒ หมู่ที่ ๑๗ บ้านทุ่งดินดำ	เพื่อพัฒนาการคมนาคมขนส่งให้ประชาชนในเขตพื้นที่ได้รับความสะดวก	ขนาดกว้าง ๓ เมตร ยาว ๑๕๐ เมตร หนา ๐.๑๕ เมตร หรือมีพื้นที่ไม่น้อยกว่า ๔๕๐ ตารางเมตร ไหล่ทางตามสภาพพื้นที่				๒๖๓,๐๐๐		จำนวนความยาว	ประชาชนได้รับความสะดวกในการสัญจร การคมนาคมขนส่งมีความสะดวก	กองช่าง
๑๖๓	โครงการก่อสร้างถนนคอนกรีตเสริมเหล็ก จากถนนลาดยาง ๓๐๔๓ ถึงบ้านนางสุมณฑา นุชยะบุตร ตอนที่ ๑ หมู่ที่ ๑๗ บ้านทุ่งดินดำ	เพื่อพัฒนาการคมนาคมขนส่งให้ประชาชนในเขตพื้นที่ได้รับความสะดวก	ขนาดกว้าง ๔ เมตร ยาว ๒๐๐ เมตร หนา ๐.๑๕ เมตร หรือมีพื้นที่ไม่น้อยกว่า ๘๐๐ ตารางเมตร ไหล่ทางตามสภาพพื้นที่	๔๘๐,๐๐๐					จำนวนความยาว	ประชาชนได้รับความสะดวกในการสัญจร การคมนาคมขนส่งมีความสะดวก	กองช่าง
๑๖๔	โครงการก่อสร้างถนนคอนกรีตเสริมเหล็ก จากถนนลาดยาง ๓๐๔๓ ถึงบ้านนางสุมณฑา นุชยะบุตร ตอนที่ ๒ หมู่ที่ ๑๗ บ้านทุ่งดินดำ	เพื่อพัฒนาการคมนาคมขนส่งให้ประชาชนในเขตพื้นที่ได้รับความสะดวก	ขนาดกว้าง ๔ เมตร ยาว ๒๐๐ เมตร หนา ๐.๑๕ เมตร หรือมีพื้นที่ไม่น้อยกว่า ๘๐๐ ตารางเมตร ไหล่ทางตามสภาพพื้นที่		๔๘๐,๐๐๐				จำนวนความยาว	ประชาชนได้รับความสะดวกในการสัญจร การคมนาคมขนส่งมีความสะดวก	กองช่าง

๑. ยุทธศาสตร์การพัฒนาด้านโครงสร้างพื้นฐาน และระบบสาธารณูปโภค สาธารณูปการ

๑.๑ กลยุทธ์ก่อสร้าง ปรับปรุง บำรุงรักษา ถนน สะพาน พัฒนาระบบคมนาคมขนส่งภายในตำบลและเชื่อมโยงระหว่างตำบล

(๑) แผนงานอุตสาหกรรมและการโยธา

ที่	โครงการ	วัตถุประสงค์	เป้าหมาย	งบประมาณและที่ผ่านมา					ตัวชี้วัด	ผลที่คาดว่าจะ	หน่วยงาน
			(ผลผลิตของโครงการ)	๒๕๖๖	๒๕๖๗	๒๕๖๘	๒๕๖๙	๒๕๗๐	(KPI)	จะได้รับ	รับผิดชอบหลัก
				(บาท)	(บาท)	(บาท)	(บาท)	(บาท)			
๑๖๕	โครงการก่อสร้างถนนคอนกรีตเสริมเหล็ก จากถนนลาดยาง ๓๐๔๓ ถึงบ้านนางสมณฑา นุชยะบุตร ตอนที่ ๓ หมู่ที่ ๑๗ บ้านทุ่งดินดำ	เพื่อพัฒนาการคมนาคมขนส่งให้ประชาชนในเขตพื้นที่ได้รับความสะดวก	ขนาดกว้าง ๔ เมตร ยาว ๒๐๐ เมตร หนา ๐.๑๕ เมตร หรือมีพื้นที่ไม่น้อยกว่า ๘๐๐ ตารางเมตร ไหล่ทางตามสภาพพื้นที่			๔๘๐,๐๐๐			จำนวนความยาว	ประชาชนได้รับการสัญจร การคมนาคมขนส่งมีความสะดวก	กองช่าง
๑๖๖	โครงการก่อสร้างถนนคอนกรีตเสริมเหล็ก จากถนนลาดยาง ๓๐๔๓ ถึงบ้านนางสมณฑา นุชยะบุตร ตอนที่ ๔ หมู่ที่ ๑๗ บ้านทุ่งดินดำ	เพื่อพัฒนาการคมนาคมขนส่งให้ประชาชนในเขตพื้นที่ได้รับความสะดวก	ขนาดกว้าง ๔ เมตร ยาว ๒๐๐ เมตร หนา ๐.๑๕ เมตร หรือมีพื้นที่ไม่น้อยกว่า ๘๐๐ ตารางเมตร ไหล่ทางตามสภาพพื้นที่				๔๘๐,๐๐๐		จำนวนความยาว	ประชาชนได้รับการสัญจร การคมนาคมขนส่งมีความสะดวก	กองช่าง
๑๖๗	โครงการก่อสร้างถนนคอนกรีตเสริมเหล็ก จากถนนลาดยาง ๓๐๔๓ ถึงบ้านนางสมณฑา นุชยะบุตร ตอนที่ ๕ หมู่ที่ ๑๗ บ้านทุ่งดินดำ	เพื่อพัฒนาการคมนาคมขนส่งให้ประชาชนในเขตพื้นที่ได้รับความสะดวก	ขนาดกว้าง ๔ เมตร ยาว ๒๐๐ เมตร หนา ๐.๑๕ เมตร หรือมีพื้นที่ไม่น้อยกว่า ๘๐๐ ตารางเมตร ไหล่ทางตามสภาพพื้นที่					๔๘๐,๐๐๐	จำนวนความยาว	ประชาชนได้รับการสัญจร การคมนาคมขนส่งมีความสะดวก	กองช่าง
๑๖๘	โครงการก่อสร้างถนนคอนกรีตเสริมเหล็ก สายหน้าโรงเรียนดอนประดู่ ตอนที่ ๑ หมู่ที่ ๑๘ บ้านใหม่หนองมะสังข์	เพื่อพัฒนาการคมนาคมขนส่งให้ประชาชนในเขตพื้นที่ได้รับความสะดวก	ขนาดกว้าง ๕ เมตร ยาว ๑๖๐ เมตร หนา ๐.๑๕ เมตร หรือมีพื้นที่ไม่น้อยกว่า ๘๐๐ ตารางเมตร ไหล่ทางตามสภาพพื้นที่	๔๘๕,๐๐๐					จำนวนความยาว	ประชาชนได้รับการสัญจร การคมนาคมขนส่งมีความสะดวก	กองช่าง

๑. ยุทธศาสตร์การพัฒนาด้านโครงสร้างพื้นฐาน และระบบสาธารณูปโภค สาธารณูปการ

๑.๑ กลยุทธ์ก่อสร้าง ปรับปรุง บำรุงรักษา ถนน สะพาน พัฒนาระบบคมนาคมขนส่งภายในตำบลและเชื่อมโยงระหว่างตำบล

(๑) แผนงานอุตสาหกรรมและการโยธา

ที่	โครงการ	วัตถุประสงค์	เป้าหมาย	งบประมาณและที่ผ่านมา					ตัวชี้วัด	ผลที่คาดว่าจะ	หน่วยงาน	
			(ผลผลิตของโครงการ)	๒๕๖๖	๒๕๖๗	๒๕๖๘	๒๕๖๙	๒๕๗๐	(KPI)	จะได้รับ	รับผิดชอบหลัก	
				(บาท)	(บาท)	(บาท)	(บาท)	(บาท)				
๑๖๙	โครงการก่อสร้างถนนคอนกรีตเสริมเหล็ก สายหน้าโรงเรียนดอนประดู่ ตอนที่ ๒ หมู่ที่ ๑๘ บ้านใหม่หนองมะสังข์	เพื่อพัฒนาการคมนาคมขนส่งให้ประชาชนในเขตพื้นที่ได้รับความสะดวก	ขนาดกว้าง ๕ เมตร ยาว ๑๖๐ เมตร หนา ๐.๑๕ เมตร หรือมีพื้นที่ไม่น้อยกว่า ๘๐๐ ตารางเมตร ไหล่ทางตามสภาพพื้นที่		๔๘๕,๐๐๐					จำนวนความยาว	ประชาชนได้รับความสะดวกในการสัญจร การคมนาคมขนส่งมีความสะดวก	กองช่าง
๑๗๐	โครงการก่อสร้างถนนคอนกรีตเสริมเหล็ก สายหน้าโรงเรียนดอนประดู่ ตอนที่ ๓ หมู่ที่ ๑๘ บ้านใหม่หนองมะสังข์	เพื่อพัฒนาการคมนาคมขนส่งให้ประชาชนในเขตพื้นที่ได้รับความสะดวก	ขนาดกว้าง ๕ เมตร ยาว ๑๖๐ เมตร หนา ๐.๑๕ เมตร หรือมีพื้นที่ไม่น้อยกว่า ๘๐๐ ตารางเมตร ไหล่ทางตามสภาพพื้นที่			๔๘๕,๐๐๐				จำนวนความยาว	ประชาชนได้รับความสะดวกในการสัญจร การคมนาคมขนส่งมีความสะดวก	กองช่าง
๑๗๑	โครงการก่อสร้างถนนคอนกรีตเสริมเหล็ก สายหน้าโรงเรียนดอนประดู่ ตอนที่ ๔ หมู่ที่ ๑๘ บ้านใหม่หนองมะสังข์	เพื่อพัฒนาการคมนาคมขนส่งให้ประชาชนในเขตพื้นที่ได้รับความสะดวก	ขนาดกว้าง ๕ เมตร ยาว ๑๖๐ เมตร หนา ๐.๑๕ เมตร หรือมีพื้นที่ไม่น้อยกว่า ๘๐๐ ตารางเมตร ไหล่ทางตามสภาพพื้นที่				๔๘๕,๐๐๐			จำนวนความยาว	ประชาชนได้รับความสะดวกในการสัญจร การคมนาคมขนส่งมีความสะดวก	กองช่าง
๑๗๒	โครงการก่อสร้างถนนคอนกรีตเสริมเหล็ก บ้านนางบาทหยัน กาบภักดี ถึงสามแยก หมู่ที่ ๑๘ บ้านใหม่หนองมะสังข์	เพื่อพัฒนาการคมนาคมขนส่งให้ประชาชนในเขตพื้นที่ได้รับความสะดวก	ขนาดกว้าง ๔ เมตร ยาว ๑๐๘ เมตร หนา ๐.๑๕ เมตร หรือมีพื้นที่ไม่น้อยกว่า ๔๓๒ ตารางเมตร ไหล่ทางตามสภาพพื้นที่		๒๕๙,๒๐๐					ความยาวของถนน	ประชาชนได้รับความสะดวกในการสัญจร การคมนาคมขนส่งมีความสะดวก	กองช่าง

๑. ยุทธศาสตร์การพัฒนาด้านโครงสร้างพื้นฐาน และระบบสาธารณูปโภค สาธารณูปการ

๑.๑ กลยุทธ์ก่อสร้าง ปรับปรุง บำรุงรักษา ถนน สะพาน พัฒนาระบบคมนาคมขนส่งภายในตำบลและเชื่อมโยงระหว่างตำบล

(๑) แผนงานอุตสาหกรรมและการโยธา

ที่	โครงการ	วัตถุประสงค์	เป้าหมาย	งบประมาณและที่ผ่านมา					ตัวชี้วัด	ผลที่คาดว่าจะ	หน่วยงาน
			(ผลผลิตของโครงการ)	๒๕๖๖	๒๕๖๗	๒๕๖๘	๒๕๖๙	๒๕๗๐	(KPI)	จะได้รับ	รับผิดชอบหลัก
				(บาท)	(บาท)	(บาท)	(บาท)	(บาท)			
๑๗๓	โครงการก่อสร้างถนนคอนกรีตเสริมเหล็ก บริเวณสามแยก ถึงบริเวณบ้านนางสมควร ดวงแก้ว หมู่ที่ ๑๘ บ้านใหม่หนองมะสังข์	เพื่อพัฒนาการคมนาคมขนส่งให้ประชาชนในเขตพื้นที่ได้รับความสะดวก	ขนาดกว้าง ๓ เมตร ยาว ๑๘๐ เมตรหนา ๐.๑๕ เมตร หรือมีพื้นที่ไม่น้อยกว่า ๕๔๐ ตารางเมตร ไหล่ทางตามสภาพพื้นที่	๓๒๔,๐๐๐					ความยาวของถนน	ประชาชนได้รับความสะดวกในการสัญจร การคมนาคมขนส่งมีความสะดวก	กองช่าง
๑๗๔	โครงการก่อสร้างถนนคอนกรีตเสริมเหล็ก ต่อจากถนนคอนกรีตเดิม ถึงบริเวณบ้านนายบุญลือไพเราะดี หมู่ที่ ๑๘ บ้านใหม่หนองมะสังข์	เพื่อพัฒนาการคมนาคมขนส่งให้ประชาชนในเขตพื้นที่ได้รับความสะดวก	ขนาดกว้าง ๔ เมตร ยาว ๒๐๐ เมตรหนา ๐.๑๕ เมตร หรือมีพื้นที่ไม่น้อยกว่า ๘๐๐ ตารางเมตร ไหล่ทางตามสภาพพื้นที่			๔๘๐,๐๐๐			ความยาวของถนน	ประชาชนได้รับความสะดวกในการสัญจร การคมนาคมขนส่งมีความสะดวก	กองช่าง
๑๗๕	โครงการก่อสร้างถนนคอนกรีตเสริมเหล็ก แยกถนนลาดยาง ถึงบริเวณบ้านนายประหัด อู่ทอง หมู่ที่ ๑๘ บ้านใหม่หนองมะสังข์	เพื่อพัฒนาการคมนาคมขนส่งให้ประชาชนในเขตพื้นที่ได้รับความสะดวก	ขนาดกว้าง ๔ เมตร ยาว ๑๖๒ เมตร หนา ๐.๑๕ เมตร หรือมีพื้นที่ไม่น้อยกว่า ๖๔๘ ตารางเมตร ไหล่ทางตามสภาพพื้นที่	๓๘๘,๘๐๐					ความยาวของถนน	ประชาชนได้รับความสะดวกในการสัญจร การคมนาคมขนส่งมีความสะดวก	กองช่าง

๑. ยุทธศาสตร์การพัฒนาด้านโครงสร้างพื้นฐาน และระบบสาธารณูปโภค สาธารณูปการ

๑.๑ กลยุทธ์ก่อสร้าง ปรับปรุง บำรุงรักษา ถนน สะพาน พัฒนาระบบคมนาคมขนส่งภายในตำบลและเชื่อมโยงระหว่างตำบล

(๑) แผนงานอุตสาหกรรมและการโยธา

ที่	โครงการ	วัตถุประสงค์	เป้าหมาย	งบประมาณและที่ผ่านมา					ตัวชี้วัด	ผลที่คาดว่าจะ	หน่วยงาน
			(ผลผลิตของโครงการ)	๒๕๖๖	๒๕๖๗	๒๕๖๘	๒๕๖๙	๒๕๗๐	(KPI)	จะได้รับ	รับผิดชอบหลัก
				(บาท)	(บาท)	(บาท)	(บาท)	(บาท)			
๑๗๖	โครงการก่อสร้างถนนคอนกรีตเสริมเหล็ก แยกถนนลาดยางหลังโรงเรียนถึงบริเวณไร่นางประมาณ ๑๕ ไร่ หมู่ที่ ๑๘ บ้านใหม่หนองมะสังข์	เพื่อพัฒนาการคมนาคมขนส่งให้ประชาชนในเขตพื้นที่ได้รับความสะดวก	ขนาดกว้าง ๓ เมตร ยาว ๒๕๐ เมตร หนา ๐.๑๕ เมตร หรือมีพื้นที่ไม่น้อยกว่า ๗๕๐ ตารางเมตร ไล่ทางตามสภาพพื้นที่				๔๕๐,๐๐๐		ความยาวของถนน	ประชาชนได้รับความสะดวกในการสัญจร การคมนาคมขนส่งมีความสะดวก	กองช่าง
๑๗๗	โครงการก่อสร้างถนนคอนกรีตเสริมเหล็ก บริเวณไร่นางประมาณ ๑๕ ไร่ นายสำรวย เอี่ยมสะอาด หมู่ที่ ๑๘ บ้านใหม่หนองมะสังข์	เพื่อพัฒนาการคมนาคมขนส่งให้ประชาชนในเขตพื้นที่ได้รับความสะดวก	ขนาดกว้าง ๓ เมตร ยาว ๑๑๐ เมตร หนา ๐.๑๕ เมตร หรือมีพื้นที่ไม่น้อยกว่า ๓๓๐ ตารางเมตร ไล่ทางตามสภาพพื้นที่		๑๙๘,๐๐๐				ความยาวของถนน	ประชาชนได้รับความสะดวกในการสัญจร การคมนาคมขนส่งมีความสะดวก	กองช่าง
๑๗๘	โครงการก่อสร้างถนนคอนกรีตเสริมเหล็ก สายบ้านใหม่หนองมะสังข์ หมู่ที่ ๑๘ บ้านใหม่หนองมะสังข์	เพื่อพัฒนาการคมนาคมขนส่งให้ประชาชนในเขตพื้นที่ได้รับความสะดวก	ขนาดกว้าง ๕ เมตร ยาว ๑๖๐ เมตร หนา ๐.๑๕ เมตร หรือมีพื้นที่ไม่น้อยกว่า ๘๐๐ ตารางเมตร ไล่ทางตามสภาพพื้นที่				๔๘๐,๐๐๐		ความยาวของถนน	ประชาชนได้รับความสะดวกในการสัญจร การคมนาคมขนส่งมีความสะดวก	กองช่าง
๑๗๙	โครงการก่อสร้างถนนคอนกรีตเสริมเหล็ก ต่อจากถนนเดิม ถึงบริเวณสามแยก หมู่ที่ ๑๘ บ้านใหม่หนองมะสังข์	เพื่อพัฒนาการคมนาคมขนส่งให้ประชาชนในเขตพื้นที่ได้รับความสะดวก	ขนาดกว้าง ๔ เมตร ยาว ๑๑๒ เมตร หนา ๐.๑๕ เมตร หรือมีพื้นที่ไม่น้อยกว่า ๔๔๘ ตารางเมตร ไล่ทางตามสภาพพื้นที่		๒๔๖,๔๐๐				จำนวนความยาว	ประชาชนได้รับความสะดวกในการสัญจร การคมนาคมขนส่งมีความสะดวก	กองช่าง

๑. ยุทธศาสตร์การพัฒนาด้านโครงสร้างพื้นฐาน และระบบสาธารณูปโภค สาธารณูปการ

๑.๑ กลยุทธ์ก่อสร้าง ปรับปรุง บำรุงรักษา ถนน สะพาน พัฒนาระบบคมนาคมขนส่งภายในตำบลและเชื่อมโยงระหว่างตำบล

(๑) แผนงานอุตสาหกรรมและการโยธา

ที่	โครงการ	วัตถุประสงค์	เป้าหมาย	งบประมาณและที่ผ่านมา					ตัวชี้วัด	ผลที่คาดว่าจะ	หน่วยงาน
			(ผลผลิตของโครงการ)	๒๕๖๖	๒๕๖๗	๒๕๖๘	๒๕๖๙	๒๕๗๐	(KPI)	จะได้รับ	รับผิดชอบหลัก
				(บาท)	(บาท)	(บาท)	(บาท)	(บาท)			
๑๘๐	โครงการก่อสร้างถนนคอนกรีตเสริมเหล็ก ต่อจากถนนเดิม ถึงบริเวณบ้านนายสำราญ จันทร์ หมู่ที่ ๑๘ บ้านใหม่หนองมะสังข์	เพื่อพัฒนาการคมนาคมขนส่งให้ประชาชนในเขตพื้นที่ได้รับความสะดวก	ขนาดกว้าง ๔ เมตร ยาว ๑๓๕ เมตร หนา ๐.๑๕ เมตร หรือมีพื้นที่ไม่น้อยกว่า ๕๔๐ ตารางเมตร ไล่เลียงตามสภาพพื้นที่	๒๙๗,๐๐๐					จำนวนความยาว	ประชาชนได้รับความสะดวกในการสัญจร การคมนาคมขนส่งมีความสะดวก	กองช่าง
๑๘๑	โครงการก่อสร้างถนนคอนกรีตเสริมเหล็ก บริเวณบ้านนางอรประภา นิธิบุพชาติ ถึงสามแยก หมู่ที่ ๑๘ บ้านใหม่หนองมะสังข์	เพื่อพัฒนาการคมนาคมขนส่งให้ประชาชนในเขตพื้นที่ได้รับความสะดวก	ขนาดกว้าง ๔ เมตร ยาว ๔๕ เมตร หนา ๐.๑๕ เมตร หรือมีพื้นที่ไม่น้อยกว่า ๑๘๐ ตารางเมตร ไล่เลียงตามสภาพพื้นที่			๑๐๘,๐๐๐			จำนวนความยาว	ประชาชนได้รับความสะดวกในการสัญจร การคมนาคมขนส่งมีความสะดวก	กองช่าง
๑๘๒	โครงการก่อสร้างถนนคอนกรีตเสริมเหล็ก จากสามแยก ถึงบริเวณบ้านนางสายใจ พิมพขันธ์ หมู่ที่ ๑๘ บ้านใหม่หนองมะสังข์	เพื่อพัฒนาการคมนาคมขนส่งให้ประชาชนในเขตพื้นที่ได้รับความสะดวก	ขนาดกว้าง ๓ เมตร ยาว ๒๐๖ เมตร หนา ๐.๑๕ เมตร หรือมีพื้นที่ไม่น้อยกว่า ๖๑๘ ตารางเมตร ไล่เลียงตามสภาพพื้นที่			๓๓๙,๙๐๐			จำนวนความยาว	ประชาชนได้รับความสะดวกในการสัญจร การคมนาคมขนส่งมีความสะดวก	กองช่าง
๑๘๓	โครงการก่อสร้างถนนคอนกรีตเสริมเหล็ก จากบ้านนาฐานิดา ไพเราะดี ถึงบ้านนางอรประภา นิธิบุพชาติ หมู่ที่ ๑๘ บ้านใหม่หนองมะสังข์	เพื่อพัฒนาการคมนาคมขนส่งให้ประชาชนในเขตพื้นที่ได้รับความสะดวก	ขนาดกว้าง ๔ เมตร ยาว ๒๐๐ เมตร หนา ๐.๑๕ เมตร หรือมีพื้นที่ไม่น้อยกว่า ๘๐๐ ตารางเมตร ไล่เลียงตามสภาพพื้นที่		๔๘๐,๐๐๐				จำนวนความยาว	ประชาชนได้รับความสะดวกในการสัญจร การคมนาคมขนส่งมีความสะดวก	กองช่าง

๑. ยุทธศาสตร์การพัฒนาด้านโครงสร้างพื้นฐาน และระบบสาธารณูปโภค สาธารณูปการ

๑.๑ กลยุทธ์ก่อสร้าง ปรับปรุง บำรุงรักษา ถนน สะพาน พัฒนาระบบคมนาคมขนส่งภายในตำบลและเชื่อมโยงระหว่างตำบล

(๑) แผนงานอุตสาหกรรมและการโยธา

ที่	โครงการ	วัตถุประสงค์	เป้าหมาย	งบประมาณและที่ผ่านมา					ตัวชี้วัด	ผลที่คาดว่าจะ	หน่วยงาน	
			(ผลผลิตของโครงการ)	๒๕๖๖	๒๕๖๗	๒๕๖๘	๒๕๖๙	๒๕๗๐	(KPI)	จะได้รับ	รับผิดชอบหลัก	
				(บาท)	(บาท)	(บาท)	(บาท)	(บาท)				
๑๘๔	โครงการก่อสร้างถนนคอนกรีตเสริมเหล็ก บริเวณบ้านนายณรงค์ จันทร์ หมู่ที่ ๑๘ บ้านใหม่หนองมะสังข์	เพื่อพัฒนาการคมนาคมขนส่งให้ประชาชนในเขตพื้นที่ได้รับความสะดวก	ขนาดกว้าง ๓ เมตร ยาว ๑๐๕ เมตร หนา ๐.๑๕ เมตร หรือมีพื้นที่ไม่น้อยกว่า ๓๑๕ ตารางเมตร ไหล่ทางตามสภาพพื้นที่					๑๗๐,๐๐๐		จำนวนความยาว	ประชาชนได้รับความสะดวกในการสัญจร การคมนาคมขนส่งมีความสะดวก	กองช่าง
๑๘๕	โครงการก่อสร้างถนนคอนกรีตเสริมเหล็ก บริเวณสามแยก ถนนลาดยาง ถึงบ้านนายรังสรรค์ ตอนที่ ๑ หมู่ที่ ๑๘ บ้านใหม่หนองมะสังข์	เพื่อพัฒนาการคมนาคมขนส่งให้ประชาชนในเขตพื้นที่ได้รับความสะดวก	ขนาดกว้าง ๓ เมตร ยาว ๒๖๕ เมตร หนา ๐.๑๕ เมตร หรือมีพื้นที่ไม่น้อยกว่า ๗๙๕ ตารางเมตร ไหล่ทางตามสภาพพื้นที่			๔๗๗,๐๐๐				จำนวนความยาว	ประชาชนได้รับความสะดวกในการสัญจร การคมนาคมขนส่งมีความสะดวก	กองช่าง
๑๘๖	โครงการก่อสร้างถนนคอนกรีตเสริมเหล็ก บริเวณสามแยก ถนนลาดยาง ถึงบ้านนายรังสรรค์ ตอนที่ ๒ หมู่ที่ ๑๘ บ้านใหม่หนองมะสังข์	เพื่อพัฒนาการคมนาคมขนส่งให้ประชาชนในเขตพื้นที่ได้รับความสะดวก	ขนาดกว้าง ๓ เมตร ยาว ๑๕ เมตร หนา ๐.๑๕ เมตร หรือมีพื้นที่ไม่น้อยกว่า ๔๕ ตารางเมตร ไหล่ทางตามสภาพพื้นที่					๒๗,๐๐๐		จำนวนความยาว	ประชาชนได้รับความสะดวกในการสัญจร การคมนาคมขนส่งมีความสะดวก	กองช่าง
๑๘๗	โครงการก่อสร้างถนนลาดยางแอสฟัลท์ติกคอนกรีต สายหน้าโรงเรียนดอนประดู่ ตอนที่ ๑ หมู่ที่ ๑๘ บ้านใหม่หนองมะสังข์	เพื่อพัฒนาการคมนาคมขนส่งให้ประชาชนในเขตพื้นที่ได้รับความสะดวก	ขนาดกว้าง ๕ เมตร ยาว ๑๖๐ เมตร หนา ๐.๑๕ เมตร หรือมีพื้นที่ไม่น้อยกว่า ๘๐๐ ตารางเมตร	๔๘๐,๐๐๐						ความยาวของถนน	ประชาชนได้รับความสะดวกในการสัญจร การคมนาคมขนส่งมีความสะดวก	กองช่าง

๑. ยุทธศาสตร์การพัฒนาด้านโครงสร้างพื้นฐาน และระบบสาธารณูปโภค สาธารณูปการ

๑.๑ กลยุทธ์ก่อสร้าง ปรับปรุง บำรุงรักษา ถนน สะพาน พัฒนาระบบคมนาคมขนส่งภายในตำบลและเชื่อมโยงระหว่างตำบล

(๑) แผนงานอุตสาหกรรมและการโยธา

ที่	โครงการ	วัตถุประสงค์	เป้าหมาย	งบประมาณและที่ผ่านมา					ตัวชี้วัด	ผลที่คาดว่าจะ	หน่วยงาน
			(ผลผลิตของโครงการ)	๒๕๖๖	๒๕๖๗	๒๕๖๘	๒๕๖๙	๒๕๗๐	(KPI)	จะได้รับ	รับผิดชอบหลัก
				(บาท)	(บาท)	(บาท)	(บาท)	(บาท)			
๑๘๘	โครงการก่อสร้างถนนลาดยางแอสฟัลท์ติกคอนกรีต สายหน้าโรงเรียนดอนประดู่ ตอนที่ ๒ หมู่ที่ ๑๘ บ้านใหม่หนองมะสังข์	เพื่อพัฒนาการคมนาคมขนส่งให้ประชาชนในเขตพื้นที่ได้รับความสะดวก	ขนาดกว้าง ๕ เมตร ยาว ๑๖๐ เมตร หนา ๐.๐๕ เมตร หรือมีพื้นที่ไม่น้อยกว่า ๘๐๐ ตารางเมตร	๔๘๐,๐๐๐					ความยาวของถนน	ประชาชนได้รับความสะดวกในการสัญจร การคมนาคมขนส่งมีความสะดวก	กองช่าง
๑๘๙	โครงการก่อสร้างถนนลาดยางแอสฟัลท์ติกคอนกรีต สายหน้าโรงเรียนดอนประดู่ ตอนที่ ๓ หมู่ที่ ๑๘ บ้านใหม่หนองมะสังข์	เพื่อพัฒนาการคมนาคมขนส่งให้ประชาชนในเขตพื้นที่ได้รับความสะดวก	ขนาดกว้าง ๕ เมตร ยาว ๑๖๐ เมตร หนา ๐.๐๕ เมตร หรือมีพื้นที่ไม่น้อยกว่า ๘๐๐ ตารางเมตร		๔๘๐,๐๐๐				ความยาวของถนน	ประชาชนได้รับความสะดวกในการสัญจร การคมนาคมขนส่งมีความสะดวก	กองช่าง
๑๙๐	โครงการก่อสร้างถนนลาดยางแอสฟัลท์ติกคอนกรีต สายหน้าโรงเรียนดอนประดู่ ตอนที่ ๔ หมู่ที่ ๑๘ บ้านใหม่หนองมะสังข์	เพื่อพัฒนาการคมนาคมขนส่งให้ประชาชนในเขตพื้นที่ได้รับความสะดวก	ขนาดกว้าง ๕ เมตร ยาว ๑๖๐ เมตร หนา ๐.๐๕ เมตร หรือมีพื้นที่ไม่น้อยกว่า ๘๐๐ ตารางเมตร		๔๘๐,๐๐๐				ความยาวของถนน	ประชาชนได้รับความสะดวกในการสัญจร การคมนาคมขนส่งมีความสะดวก	กองช่าง

๑. ยุทธศาสตร์การพัฒนาด้านโครงสร้างพื้นฐาน และระบบสาธารณูปโภค สาธารณูปการ

๑.๑ กลยุทธ์ก่อสร้าง ปรับปรุง บำรุงรักษา ถนน สะพาน พัฒนาระบบคมนาคมขนส่งภายในตำบลและเชื่อมโยงระหว่างตำบล

(๑) แผนงานอุตสาหกรรมและการโยธา

ที่	โครงการ	วัตถุประสงค์	เป้าหมาย	งบประมาณและที่ผ่านมา					ตัวชี้วัด	ผลที่คาดว่าจะ	หน่วยงาน
			(ผลผลิตของโครงการ)	๒๕๖๖	๒๕๖๗	๒๕๖๘	๒๕๖๙	๒๕๗๐	(KPI)	จะได้รับ	รับผิดชอบหลัก
				(บาท)	(บาท)	(บาท)	(บาท)	(บาท)			
๑๙๑	โครงการก่อสร้างถนนลาดยางแอสฟัลท์ติกคอนกรีต สายหน้าโรงเรียนดอนประดู่ ตอนที่ ๕ หมู่ที่ ๑๘ บ้านใหม่หนองมะสังข์	เพื่อพัฒนาการคมนาคมขนส่งให้ประชาชนในเขตพื้นที่ได้รับความสะดวก	ขนาดกว้าง ๕ เมตร ยาว ๑๖๐ เมตร หนา ๐.๐๕ เมตร หรือมีพื้นที่ไม่น้อยกว่า ๘๐๐ ตารางเมตร			๔๘๐,๐๐๐			ความยาวของถนน	ประชาชนได้รับความสะดวกในการสัญจร การคมนาคมขนส่งมีความสะดวก	กองช่าง
๑๙๒	โครงการก่อสร้างถนนลาดยางแอสฟัลท์ติกคอนกรีต สายหน้าโรงเรียนดอนประดู่ ตอนที่ ๖ หมู่ที่ ๑๘ บ้านใหม่หนองมะสังข์	เพื่อพัฒนาการคมนาคมขนส่งให้ประชาชนในเขตพื้นที่ได้รับความสะดวก	ขนาดกว้าง ๕ เมตร ยาว ๑๕๐ เมตร หนา ๐.๐๕ เมตร หรือมีพื้นที่ไม่น้อยกว่า ๗๕๐ ตารางเมตร			๔๘๐,๐๐๐			ความยาวของถนน	ประชาชนได้รับความสะดวกในการสัญจร การคมนาคมขนส่งมีความสะดวก	กองช่าง
๑๙๓	โครงการก่อสร้างถนนลาดยางแอสฟัลท์ติกคอนกรีต สายหน้าโรงเรียนดอนประดู่ ตอนที่ ๗ หมู่ที่ ๑๘ บ้านใหม่หนองมะสังข์	เพื่อพัฒนาการคมนาคมขนส่งให้ประชาชนในเขตพื้นที่ได้รับความสะดวก	ขนาดกว้าง ๔ เมตร ยาว ๒๐๐ เมตร หนา ๐.๐๕ เมตร หรือมีพื้นที่ไม่น้อยกว่า ๘๐๐ ตารางเมตร				๔๖๕,๐๐๐		ความยาวของถนน	ประชาชนได้รับความสะดวกในการสัญจร การคมนาคมขนส่งมีความสะดวก	กองช่าง

๑. ยุทธศาสตร์การพัฒนาด้านโครงสร้างพื้นฐาน และระบบสาธารณูปโภค สาธารณูปการ

๑.๑ กลยุทธ์ก่อสร้าง ปรับปรุง บำรุงรักษา ถนน สะพาน พัฒนาระบบคมนาคมขนส่งภายในตำบลและเชื่อมโยงระหว่างตำบล

(๑) แผนงานอุตสาหกรรมและการโยธา

ที่	โครงการ	วัตถุประสงค์	เป้าหมาย	งบประมาณและที่ผ่านมา					ตัวชี้วัด	ผลที่คาดว่าจะ	หน่วยงาน
			(ผลผลิตของโครงการ)	๒๕๖๖	๒๕๖๗	๒๕๖๘	๒๕๖๙	๒๕๗๐	(KPI)	จะได้รับ	รับผิดชอบหลัก
				(บาท)	(บาท)	(บาท)	(บาท)	(บาท)			
๑๙๔	โครงการก่อสร้างถนนลาดยางแอสฟัลท์ติกคอนกรีต สายหน้าโรงเรียนดอนประดู่ ตอนที่ ๘ หมู่ที่ ๑๘ บ้านใหม่หนองมะสังข์	เพื่อพัฒนาการคมนาคมขนส่งให้ประชาชนในเขตพื้นที่ได้รับความสะดวก	ขนาดกว้าง ๔ เมตร ยาว ๒๐๐ เมตร หนา ๐.๐๕ เมตร หรือมีพื้นที่ไม่น้อยกว่า ๘๐๐ ตารางเมตร				๔๘๐,๐๐๐		ความยาวของถนน	ประชาชนได้รับความสะดวกในการสัญจร การคมนาคมขนส่งมีความสะดวก	กองช่าง
๑๙๕	โครงการก่อสร้างถนนลาดยางแอสฟัลท์ติกคอนกรีต สายหน้าโรงเรียนดอนประดู่ ตอนที่ ๙ หมู่ที่ ๑๘ บ้านใหม่หนองมะสังข์	เพื่อพัฒนาการคมนาคมขนส่งให้ประชาชนในเขตพื้นที่ได้รับความสะดวก	ขนาดกว้าง ๔ เมตร ยาว ๑๓๕ เมตร หนา ๐.๐๕ เมตร หรือมีพื้นที่ไม่น้อยกว่า ๕๔๐ ตารางเมตร					๓๒๐,๐๐๐	ความยาวของถนน	ประชาชนได้รับความสะดวกในการสัญจร การคมนาคมขนส่งมีความสะดวก	กองช่าง
๑๙๖	โครงการก่อสร้างถนนลาดยางแอสฟัลท์ติกคอนกรีต สายหน้าโรงเรียนดอนประดู่ หมู่ที่ ๑๘ บ้านใหม่หนองมะสังข์	เพื่อพัฒนาการคมนาคมขนส่งให้ประชาชนในเขตพื้นที่ได้รับความสะดวก	ขนาดกว้าง ๕ เมตร ยาว ๙๒๐ เมตร หนา ๐.๐๕ เมตร หรือมีพื้นที่ไม่น้อยกว่า ๔๖๐๐ ตารางเมตร			๒,๘๐๐,๐๐๐			ความยาวของถนน	ประชาชนได้รับความสะดวกในการสัญจร การคมนาคมขนส่งมีความสะดวก	กองช่าง
๑๙๗	โครงการก่อสร้างถนนลาดยางแอสฟัลท์ติกคอนกรีต สายรางสวนกล้วย หมู่ที่ ๑๘ บ้านใหม่หนองมะสังข์	เพื่อพัฒนาการคมนาคมขนส่งให้ประชาชนในเขตพื้นที่ได้รับความสะดวก	ขนาดกว้าง ๕ เมตร ยาว ๗๕๐ เมตร หนา ๐.๐๕ เมตร หรือมีพื้นที่ไม่น้อยกว่า ๓,๗๕๐ ตารางเมตร		๒,๒๕๐,๐๐๐				ความยาวของถนน	ประชาชนได้รับความสะดวกในการสัญจร การคมนาคมขนส่งมีความสะดวก	กองช่าง

๑. ยุทธศาสตร์การพัฒนาด้านโครงสร้างพื้นฐาน และระบบสาธารณูปโภค สาธารณูปการ

๑.๑ กลยุทธ์ก่อสร้าง ปรับปรุง บำรุงรักษา ถนน สะพาน พัฒนาระบบคมนาคมขนส่งภายในตำบลและเชื่อมโยงระหว่างตำบล

(๑) แผนงานอุตสาหกรรมและการโยธา

ที่	โครงการ	วัตถุประสงค์	เป้าหมาย	งบประมาณและที่ผ่านมา					ตัวชี้วัด	ผลที่คาดว่าจะ	หน่วยงาน	
			(ผลผลิตของโครงการ)	๒๕๖๖	๒๕๖๗	๒๕๖๘	๒๕๖๙	๒๕๗๐	(KPI)	จะได้รับ	รับผิดชอบหลัก	
				(บาท)	(บาท)	(บาท)	(บาท)	(บาท)				
๑๙๘	โครงการก่อสร้างถนนลาดยางแอสฟัลท์ติกคอนกรีต สายรางสวนกล้วย ตอนที่ ๑ หมู่ที่ ๑๘ บ้านใหม่หนองมะสังข์	เพื่อพัฒนาการคมนาคมขนส่งให้ประชาชนในเขตพื้นที่ได้รับความสะดวก	ขนาดกว้าง ๕ เมตร ยาว ๑๕๐ เมตร หนา ๐.๐๕ เมตร หรือมีพื้นที่ไม่น้อยกว่า ๗๕๐ ตารางเมตร	๔๕๐,๐๐๐						ความยาวของถนน	ประชาชนได้รับความสะดวกในการสัญจร การคมนาคมขนส่งมีความสะดวก	กองช่าง
๑๙๙	โครงการก่อสร้างถนนลาดยางแอสฟัลท์ติกคอนกรีต สายรางสวนกล้วย ตอนที่ ๒ หมู่ที่ ๑๘ บ้านใหม่หนองมะสังข์	เพื่อพัฒนาการคมนาคมขนส่งให้ประชาชนในเขตพื้นที่ได้รับความสะดวก	ขนาดกว้าง ๕ เมตร ยาว ๑๕๐ เมตร หนา ๐.๐๕ เมตร หรือมีพื้นที่ไม่น้อยกว่า ๗๕๐ ตารางเมตร		๔๕๐,๐๐๐					ความยาวของถนน	ประชาชนได้รับความสะดวกในการสัญจร การคมนาคมขนส่งมีความสะดวก	กองช่าง
๒๐๐	โครงการก่อสร้างถนนลาดยางแอสฟัลท์ติกคอนกรีต สายรางสวนกล้วย ตอนที่ ๓ หมู่ที่ ๑๘ บ้านใหม่หนองมะสังข์	เพื่อพัฒนาการคมนาคมขนส่งให้ประชาชนในเขตพื้นที่ได้รับความสะดวก	ขนาดกว้าง ๕ เมตร ยาว ๑๕๐ เมตร หนา ๐.๐๕ เมตร หรือมีพื้นที่ไม่น้อยกว่า ๗๕๐ ตารางเมตร			๔๕๐,๐๐๐				ความยาวของถนน	ประชาชนได้รับความสะดวกในการสัญจร การคมนาคมขนส่งมีความสะดวก	กองช่าง
๒๐๑	โครงการก่อสร้างถนนลาดยางแอสฟัลท์ติกคอนกรีต สายรางสวนกล้วย ตอนที่ ๔ หมู่ที่ ๑๘ บ้านใหม่หนองมะสังข์	เพื่อพัฒนาการคมนาคมขนส่งให้ประชาชนในเขตพื้นที่ได้รับความสะดวก	ขนาดกว้าง ๕ เมตร ยาว ๑๕๐ เมตร หนา ๐.๐๕ เมตร หรือมีพื้นที่ไม่น้อยกว่า ๗๕๐ ตารางเมตร				๔๕๐,๐๐๐			ความยาวของถนน	ประชาชนได้รับความสะดวกในการสัญจร การคมนาคมขนส่งมีความสะดวก	กองช่าง

๑. ยุทธศาสตร์การพัฒนาด้านโครงสร้างพื้นฐาน และระบบสาธารณูปโภค สาธารณูปการ

๑.๑ กลยุทธ์ก่อสร้าง ปรับปรุง บำรุงรักษา ถนน สะพาน พัฒนาระบบคมนาคมขนส่งภายในตำบลและเชื่อมโยงระหว่างตำบล

(๑) แผนงานอุตสาหกรรมและการโยธา

ที่	โครงการ	วัตถุประสงค์	เป้าหมาย	งบประมาณและที่ผ่านมา					ตัวชี้วัด	ผลที่คาดว่าจะ	หน่วยงาน
			(ผลผลิตของโครงการ)	๒๕๖๖	๒๕๖๗	๒๕๖๘	๒๕๖๙	๒๕๗๐	(KPI)	จะได้รับ	รับผิดชอบหลัก
				(บาท)	(บาท)	(บาท)	(บาท)	(บาท)			
๒๐๒	โครงการก่อสร้างถนนลาดยางแอสฟัลท์ติกคอนกรีต สายรางสวนกล้วย ตอนที่ ๕ หมู่ที่ ๑๘ บ้านใหม่หนองมะสังข์	เพื่อพัฒนาการคมนาคมขนส่งให้ประชาชนในเขตพื้นที่ได้รับความสะดวก	ขนาดกว้าง ๕ เมตร ยาว ๑๔๐ เมตร หนา ๐.๑๕ เมตร หรือมีพื้นที่ไม่น้อยกว่า ๗๐๐ ตารางเมตร					๔๒๐,๐๐๐	ความยาวของถนน	ประชาชนได้รับความสะดวกในการสัญจร การคมนาคมขนส่งมีความสะดวก	กองช่าง
๒๐๓	โครงการก่อสร้างถนนคอนกรีตเสริมเหล็ก สายประปาหมู่บ้าน หมู่ที่ ๑๙ บ้านทรัพย์ศิลา	เพื่อพัฒนาการคมนาคมขนส่งให้ประชาชนในเขตพื้นที่ได้รับความสะดวก	ขนาดกว้าง ๔ เมตร ยาว ๒๒๕ เมตร หนา ๐.๑๕ เมตร หรือมีพื้นที่ไม่น้อยกว่า ๙๐๐ ตารางเมตร ไล่ทางตามสภาพพื้นที่		๕๕๐,๐๐๐				ความยาวของถนน	ประชาชนได้รับความสะดวกในการสัญจร การคมนาคมขนส่งมีความสะดวก	กองช่าง
๒๐๔	โครงการก่อสร้างถนนคอนกรีตเสริมเหล็ก สายประปาบ้านทรัพย์ศิลา ตอนที่ ๑ หมู่ที่ ๑๙ บ้านทรัพย์ศิลา	เพื่อพัฒนาการคมนาคมขนส่งให้ประชาชนในเขตพื้นที่ได้รับความสะดวก	ขนาดกว้าง ๔ เมตร ยาว ๒๐๐ เมตร หนา ๐.๑๕ เมตร หรือมีพื้นที่ไม่น้อยกว่า ๘๐๐ ตารางเมตร ไล่ทางตามสภาพพื้นที่	๕๕๐,๐๐๐					จำนวนความยาว	ประชาชนได้รับความสะดวกในการสัญจร การคมนาคมขนส่งมีความสะดวก	กองช่าง
๒๐๕	โครงการก่อสร้างถนนคอนกรีตเสริมเหล็ก สายประปาบ้านทรัพย์ศิลา ตอนที่ ๒ หมู่ที่ ๑๙ บ้านทรัพย์ศิลา	เพื่อพัฒนาการคมนาคมขนส่งให้ประชาชนในเขตพื้นที่ได้รับความสะดวก	ขนาดกว้าง ๔ เมตร ยาว ๒๐๐ เมตร หนา ๐.๑๕ เมตร หรือมีพื้นที่ไม่น้อยกว่า ๘๐๐ ตารางเมตร ไล่ทางตามสภาพพื้นที่		๕๕๐,๐๐๐				จำนวนความยาว	ประชาชนได้รับความสะดวกในการสัญจร การคมนาคมขนส่งมีความสะดวก	กองช่าง

๑. ยุทธศาสตร์การพัฒนาด้านโครงสร้างพื้นฐาน และระบบสาธารณูปโภค สาธารณูปการ

๑.๑ กลยุทธ์ก่อสร้าง ปรับปรุง บำรุงรักษา ถนน สะพาน พัฒนาระบบคมนาคมขนส่งภายในตำบลและเชื่อมโยงระหว่างตำบล

(๑) แผนงานอุตสาหกรรมและการโยธา

ที่	โครงการ	วัตถุประสงค์	เป้าหมาย	งบประมาณและที่ผ่านมา					ตัวชี้วัด	ผลที่คาดว่าจะ	หน่วยงาน
			(ผลผลิตของโครงการ)	๒๕๖๖	๒๕๖๗	๒๕๖๘	๒๕๖๙	๒๕๗๐	(KPI)	จะได้รับ	รับผิดชอบหลัก
				(บาท)	(บาท)	(บาท)	(บาท)	(บาท)			
๒๐๖	โครงการก่อสร้างถนนคอนกรีตเสริมเหล็ก สายประปาบ้านทรัพย์ศิลา ตอนที่ ๓ หมู่ที่ ๑๙ บ้านทรัพย์ศิลา	เพื่อพัฒนาการคมนาคมขนส่งให้ประชาชนในเขตพื้นที่ได้รับความสะดวก	ขนาดกว้าง ๔ เมตร ยาว ๒๐๐ เมตร หนา ๐.๑๕ เมตร หรือมีพื้นที่ไม่น้อยกว่า ๘๐๐ ตารางเมตร ไหล่ทางตามสภาพพื้นที่			๔๕๐,๐๐๐			จำนวนความยาว	ประชาชนได้รับความสะดวกในการสัญจร การคมนาคมขนส่งมีความสะดวก	กองช่าง
๒๐๗	โครงการก่อสร้างถนนคอนกรีตเสริมเหล็ก สายประปาบ้านทรัพย์ศิลา ตอนที่ ๔ หมู่ที่ ๑๙ บ้านทรัพย์ศิลา	เพื่อพัฒนาการคมนาคมขนส่งให้ประชาชนในเขตพื้นที่ได้รับความสะดวก	ขนาดกว้าง ๔ เมตร ยาว ๒๐๐ เมตร หนา ๐.๑๕ เมตร หรือมีพื้นที่ไม่น้อยกว่า ๘๐๐ ตารางเมตร ไหล่ทางตามสภาพพื้นที่				๔๕๐,๐๐๐		จำนวนความยาว	ประชาชนได้รับความสะดวกในการสัญจร การคมนาคมขนส่งมีความสะดวก	กองช่าง
๒๐๘	โครงการก่อสร้างถนนคอนกรีตเสริมเหล็ก สายประปาบ้านทรัพย์ศิลา ตอนที่ ๕ หมู่ที่ ๑๙ บ้านทรัพย์ศิลา	เพื่อพัฒนาการคมนาคมขนส่งให้ประชาชนในเขตพื้นที่ได้รับความสะดวก	ขนาดกว้าง ๔ เมตร ยาว ๒๐๐ เมตร หนา ๐.๑๕ เมตร หรือมีพื้นที่ไม่น้อยกว่า ๘๐๐ ตารางเมตร ไหล่ทางตามสภาพพื้นที่					๔๕๐,๐๐๐	จำนวนความยาว	ประชาชนได้รับความสะดวกในการสัญจร การคมนาคมขนส่งมีความสะดวก	กองช่าง
๒๐๙	โครงการก่อสร้างถนนคอนกรีตเสริมเหล็ก ต่อจากถนนคอนกรีตเดิม ถึงฝายโป่งข่อยสมอทอง หมู่ที่ ๒๐ บ้านโป่งข่อยสมอทอง	เพื่อพัฒนาการคมนาคมขนส่งให้ประชาชนในเขตพื้นที่ได้รับความสะดวก	ขนาดกว้าง ๔ เมตร ยาว ๙๑ เมตร หนา ๐.๑๕ เมตร หรือมีพื้นที่ไม่น้อยกว่า ๓๖๔ ตารางเมตร ไหล่ทางตามสภาพพื้นที่			๒๑๘,๔๐๐			ความยาวของถนน	ประชาชนได้รับความสะดวกในการสัญจร การคมนาคมขนส่งมีความสะดวก	กองช่าง

๑. ยุทธศาสตร์การพัฒนาด้านโครงสร้างพื้นฐาน และระบบสาธารณูปโภค สาธารณูปการ

๑.๑ กลยุทธ์ก่อสร้าง ปรับปรุง บำรุงรักษา ถนน สะพาน พัฒนาระบบคมนาคมขนส่งภายในตำบลและเชื่อมโยงระหว่างตำบล

(๑) แผนงานอุตสาหกรรมและการโยธา

ที่	โครงการ	วัตถุประสงค์	เป้าหมาย	งบประมาณและที่ผ่านมา					ตัวชี้วัด	ผลที่คาดว่าจะ	หน่วยงาน	
			(ผลผลิตของโครงการ)	๒๕๖๖	๒๕๖๗	๒๕๖๘	๒๕๖๙	๒๕๗๐	(KPI)	จะได้รับ	รับผิดชอบหลัก	
				(บาท)	(บาท)	(บาท)	(บาท)	(บาท)				
๒๑๐	โครงการก่อสร้างถนนลาดยางแอสฟัลท์ติกคอนกรีต ต่อจากถนนลาดยางเดิมสายบ้านนายสงฆ์ ตอนที่ ๓ หมู่ที่ ๒๐ บ้านโป่งข่อยสมอทอง	เพื่อพัฒนาการคมนาคมขนส่งให้ประชาชนในเขตพื้นที่ได้รับความสะดวก	ขนาดกว้าง ๕ เมตร ยาว ๑๖๕ เมตร หนา ๐.๐๕ เมตร หรือมีพื้นที่ไม่น้อยกว่า ๘๒๕ ตารางเมตร	๔๙๕,๐๐๐						ความยาวของถนน	ประชาชนได้รับการสัญจร การคมนาคมขนส่งมีความสะดวก	กองช่าง
๒๑๑	โครงการก่อสร้างถนนลาดยางแอสฟัลท์ติกคอนกรีต ต่อจากถนนลาดยางเดิมสายบ้านนายสงฆ์ ตอนที่ ๔ หมู่ที่ ๒๐ บ้านโป่งข่อยสมอทอง	เพื่อพัฒนาการคมนาคมขนส่งให้ประชาชนในเขตพื้นที่ได้รับความสะดวก	ขนาดกว้าง ๕ เมตร ยาว ๑๖๕ เมตร หนา ๐.๐๕ เมตร หรือมีพื้นที่ไม่น้อยกว่า ๘๒๕ ตารางเมตร		๔๙๕,๐๐๐					ความยาวของถนน	ประชาชนได้รับการสัญจร การคมนาคมขนส่งมีความสะดวก	กองช่าง
๒๑๒	โครงการก่อสร้างถนนลาดยางแอสฟัลท์ติกคอนกรีต ต่อจากถนนลาดยางเดิมสายบ้านนายสงฆ์ ตอนที่ ๕ หมู่ที่ ๒๐ บ้านโป่งข่อยสมอทอง	เพื่อพัฒนาการคมนาคมขนส่งให้ประชาชนในเขตพื้นที่ได้รับความสะดวก	ขนาดกว้าง ๕ เมตร ยาว ๑๖๕ เมตร หนา ๐.๐๕ เมตร หรือมีพื้นที่ไม่น้อยกว่า ๘๒๕ ตารางเมตร			๔๙๕,๐๐๐				ความยาวของถนน	ประชาชนได้รับการสัญจร การคมนาคมขนส่งมีความสะดวก	กองช่าง

๑. ยุทธศาสตร์การพัฒนาด้านโครงสร้างพื้นฐาน และระบบสาธารณูปโภค สาธารณูปการ

๑.๑ กลยุทธ์ก่อสร้าง ปรับปรุง บำรุงรักษา ถนน สะพาน พัฒนาระบบคมนาคมขนส่งภายในตำบลและเชื่อมโยงระหว่างตำบล

(๑) แผนงานอุตสาหกรรมและการโยธา

ที่	โครงการ	วัตถุประสงค์	เป้าหมาย	งบประมาณและที่ผ่านมา					ตัวชี้วัด	ผลที่คาดว่าจะ	หน่วยงาน	
			(ผลผลิตของโครงการ)	๒๕๖๖	๒๕๖๗	๒๕๖๘	๒๕๖๙	๒๕๗๐	(KPI)	จะได้รับ	รับผิดชอบหลัก	
				(บาท)	(บาท)	(บาท)	(บาท)	(บาท)				
๒๑๓	โครงการก่อสร้างถนนลาดยางแอสฟัลท์ติกคอนกรีต ต่อจากถนนลาดยางเดิมสายหนองใหญ่ หมู่ที่ ๒๐ บ้านโป่งข่อยสมอทอง	เพื่อพัฒนาการคมนาคมขนส่งให้ประชาชนในเขตพื้นที่ได้รับความสะดวก	ขนาดกว้าง ๕ เมตร ยาว ๑๖๕ เมตร หนา ๐.๐๕ เมตร หรือมีพื้นที่ไม่น้อยกว่า ๘๒๕ ตารางเมตร	๔๙๕,๐๐๐						ความยาวของถนน	ประชาชนได้รับความสะดวกในการสัญจร การคมนาคมขนส่งมีความสะดวก	กองช่าง
๒๑๔	โครงการก่อสร้างถนนคอนกรีตเสริมเหล็ก สายโป่งข่อยสมอทอง หมู่ที่ ๒๐ บ้านโป่งข่อยสมอทอง	เพื่อพัฒนาการคมนาคมขนส่งให้ประชาชนในเขตพื้นที่ได้รับความสะดวก	ขนาดกว้าง ๕ เมตร ยาว ๑๕๐ เมตร หนา ๐.๑๕ เมตร หรือมีพื้นที่ไม่น้อยกว่า ๗๕๐ ตารางเมตร ไล่ทางตามสภาพพื้นที่				๔๕๐,๐๐๐		ความยาวของถนน	ประชาชนได้รับความสะดวกในการสัญจร การคมนาคมขนส่งมีความสะดวก	กองช่าง	
๒๑๕	โครงการก่อสร้างถนนแอสฟัลท์ติกคอนกรีต สายหนองใหญ่ หมู่ที่ ๒๐ บ้านโป่งข่อยสมอทอง	เพื่อพัฒนาการคมนาคมขนส่งให้ประชาชนในเขตพื้นที่ได้รับความสะดวก	ขนาดกว้าง ๕ เมตร ยาว ๕๕๐ เมตร หนา ๐.๐๕ เมตร หรือมีพื้นที่ไม่น้อยกว่า ๒,๗๕๐ ตารางเมตร ไล่ทางตามสภาพพื้นที่					๒,๓๐๐,๐๐๐	ความยาวของถนน	ประชาชนได้รับความสะดวกในการสัญจร การคมนาคมขนส่งมีความสะดวก	กองช่าง	
๒๑๖	โครงการก่อสร้างถนนลาดยางแอสฟัลท์ติกคอนกรีต สายหนองใหญ่ ตอนที่ ๑ หมู่ที่ ๒๐ บ้านโป่งข่อยสมอทอง	เพื่อพัฒนาการคมนาคมขนส่งให้ประชาชนในเขตพื้นที่ได้รับความสะดวก	ขนาดกว้าง ๕ เมตร ยาว ๑๖๐ เมตร หนา ๐.๐๕ เมตร หรือมีพื้นที่ไม่น้อยกว่า ๘๐๐ ตารางเมตร		๔๘๐,๐๐๐				ความยาวของถนน	ประชาชนได้รับความสะดวกในการสัญจร การคมนาคมขนส่งมีความสะดวก	กองช่าง	

๑. ยุทธศาสตร์การพัฒนาด้านโครงสร้างพื้นฐาน และระบบสาธารณูปโภค สาธารณูปการ

๑.๑ กลยุทธ์ก่อสร้าง ปรับปรุง บำรุงรักษา ถนน สะพาน พัฒนาระบบคมนาคมขนส่งภายในตำบลและเชื่อมโยงระหว่างตำบล

(๑) แผนงานอุตสาหกรรมและการโยธา

ที่	โครงการ	วัตถุประสงค์	เป้าหมาย	งบประมาณและที่ผ่านมา					ตัวชี้วัด	ผลที่คาดว่าจะ	หน่วยงาน
			(ผลผลิตของโครงการ)	๒๕๖๖	๒๕๖๗	๒๕๖๘	๒๕๖๙	๒๕๗๐	(KPI)	จะได้รับ	รับผิดชอบหลัก
				(บาท)	(บาท)	(บาท)	(บาท)	(บาท)			
๒๑๗	โครงการก่อสร้างถนนลาดยางแอสฟัลท์ติกคอนกรีต สายหนองใหญ่ ตอนที่ ๒ หมู่ที่ ๒๐ บ้านโป่งข่อยสมอทอง	เพื่อพัฒนาการคมนาคมขนส่งให้ประชาชนในเขตพื้นที่ได้รับความสะดวก	ขนาดกว้าง ๕ เมตร ยาว ๑๖๐ เมตร หนา ๐.๐๕ เมตร หรือมีพื้นที่ไม่น้อยกว่า ๘๐๐ ตารางเมตร			๔๘๐,๐๐๐			ความยาวของถนน	ประชาชนได้รับความสะดวกในการสัญจร การคมนาคมขนส่งมีความสะดวก	กองช่าง
๒๑๘	โครงการก่อสร้างถนนลาดยางแอสฟัลท์ติกคอนกรีต สายหนองใหญ่ ตอนที่ ๓ หมู่ที่ ๒๐ บ้านโป่งข่อยสมอทอง	เพื่อพัฒนาการคมนาคมขนส่งให้ประชาชนในเขตพื้นที่ได้รับความสะดวก	ขนาดกว้าง ๕ เมตร ยาว ๑๖๐ เมตร หนา ๐.๐๕ เมตร หรือมีพื้นที่ไม่น้อยกว่า ๘๐๐ ตารางเมตร				๔๘๐,๐๐๐		ความยาวของถนน	ประชาชนได้รับความสะดวกในการสัญจร การคมนาคมขนส่งมีความสะดวก	กองช่าง
๒๑๙	โครงการก่อสร้างถนนลาดยางแอสฟัลท์ติกคอนกรีต สายหนองใหญ่ ตอนที่ ๔ หมู่ที่ ๒๐ บ้านโป่งข่อยสมอทอง	เพื่อพัฒนาการคมนาคมขนส่งให้ประชาชนในเขตพื้นที่ได้รับความสะดวก	ขนาดกว้าง ๕ เมตร ยาว ๑๑๐ เมตร หนา ๐.๐๕ เมตร หรือมีพื้นที่ไม่น้อยกว่า ๕๕๐ ตารางเมตร					๓๓๐,๐๐๐	ความยาวของถนน	ประชาชนได้รับความสะดวกในการสัญจร การคมนาคมขนส่งมีความสะดวก	กองช่าง
๒๒๐	โครงการก่อสร้างถนนคอนกรีตเสริมเหล็ก สายบ้านนายสมนึก ตอนที่ ๑ หมู่ที่ ๒๐ บ้านโป่งข่อยสมอทอง	เพื่อพัฒนาการคมนาคมขนส่งให้ประชาชนในเขตพื้นที่ได้รับความสะดวก	ขนาดกว้าง ๓ เมตร ยาว ๒๖๐ เมตร หนา ๐.๑๕ เมตร หรือมีพื้นที่ไม่น้อยกว่า ๗๘๐ ตารางเมตร ไล่ทางตามสภาพพื้นที่	๔๓๐,๐๐๐					จำนวนความยาว	ประชาชนได้รับความสะดวกในการสัญจร การคมนาคมขนส่งมีความสะดวก	กองช่าง

๑. ยุทธศาสตร์การพัฒนาด้านโครงสร้างพื้นฐาน และระบบสาธารณูปโภค สาธารณูปการ

๑.๑ กลยุทธ์ก่อสร้าง ปรับปรุง บำรุงรักษา ถนน สะพาน พัฒนาระบบคมนาคมขนส่งภายในตำบลและเชื่อมโยงระหว่างตำบล

(๑) แผนงานอุตสาหกรรมและการโยธา

ที่	โครงการ	วัตถุประสงค์	เป้าหมาย	งบประมาณและที่ผ่านมา					ตัวชี้วัด	ผลที่คาดว่าจะ	หน่วยงาน	
			(ผลผลิตของโครงการ)	๒๕๖๖	๒๕๖๗	๒๕๖๘	๒๕๖๙	๒๕๗๐	(KPI)	จะได้รับ	รับผิดชอบหลัก	
				(บาท)	(บาท)	(บาท)	(บาท)	(บาท)				
๒๒๑	โครงการก่อสร้างถนนคอนกรีตเสริมเหล็ก สายบ้านนายสมนึก ตอนที่ ๒ หมู่ที่ ๒๐ บ้านโป่งข่อยสมอทอง	เพื่อพัฒนาการคมนาคมขนส่งให้ประชาชนในเขตพื้นที่ได้รับความสะดวก	ขนาดกว้าง ๓ เมตร ยาว ๑๒๔ เมตร หนา ๐.๑๕ เมตร หรือมีพื้นที่ไม่น้อยกว่า ๓๗๒ ตารางเมตร ไล่หลังตามสภาพพื้นที่		๒๐๔,๖๐๐					จำนวนความยาว	ประชาชนได้รับความสะดวกในการสัญจร การคมนาคมขนส่งมีความสะดวก	กองช่าง
๒๒๒	โครงการก่อสร้างถนนคอนกรีตเสริมเหล็ก ต่อจากเดิมถึงสุดเขต ตอนที่ ๓ หมู่ที่ ๒๐ บ้านโป่งข่อยสมอทอง	เพื่อพัฒนาการคมนาคมขนส่งให้ประชาชนในเขตพื้นที่ได้รับความสะดวก	ขนาดกว้าง ๕ เมตร ยาว ๘๕ เมตร หนา ๐.๑๕ เมตร หรือมีพื้นที่ไม่น้อยกว่า ๔๒๕ ตารางเมตร ไล่หลังตามสภาพพื้นที่	๒๓๔,๐๐๐						จำนวนความยาว	ประชาชนได้รับความสะดวกในการสัญจร การคมนาคมขนส่งมีความสะดวก	กองช่าง
๒๒๓	โครงการก่อสร้างถนนคอนกรีตเสริมเหล็ก สายบ้านนางชื่น ถึงนายขวัญปรางเทศ หมู่ที่ ๒๐ บ้านโป่งข่อยสมอทอง	เพื่อพัฒนาการคมนาคมขนส่งให้ประชาชนในเขตพื้นที่ได้รับความสะดวก	ขนาดกว้าง ๔ เมตร ยาว ๑๐๐ เมตร หนา ๐.๑๕ เมตร หรือมีพื้นที่ไม่น้อยกว่า ๔๐๐ ตารางเมตร ไล่หลังตามสภาพพื้นที่				๒๓๒,๐๐๐			จำนวนความยาว	ประชาชนได้รับความสะดวกในการสัญจร การคมนาคมขนส่งมีความสะดวก	กองช่าง
๒๒๔	โครงการก่อสร้างถนนคอนกรีตเสริมเหล็ก ต่อจากถนนคอนกรีตเสริมสายพวยวาย ตอนที่ ๓ หมู่ที่ ๒๑ บ้านห้วยถ้ำ	เพื่อพัฒนาการคมนาคมขนส่งให้ประชาชนในเขตพื้นที่ได้รับความสะดวก	ขนาดกว้าง ๔ เมตร ยาว ๒๐๐ เมตร หนา ๐.๑๕ เมตร หรือมีพื้นที่ไม่น้อยกว่า ๘๐๐ ตารางเมตร ไล่หลังตามสภาพพื้นที่			๔๘๐,๐๐๐				ความยาวของถนน	ประชาชนได้รับความสะดวกในการสัญจร การคมนาคมขนส่งมีความสะดวก	กองช่าง

๑. ยุทธศาสตร์การพัฒนาด้านโครงสร้างพื้นฐาน และระบบสาธารณูปโภค สาธารณูปการ

๑.๑ กลยุทธ์ก่อสร้าง ปรับปรุง บำรุงรักษา ถนน สะพาน พัฒนาระบบคมนาคมขนส่งภายในตำบลและเชื่อมโยงระหว่างตำบล

(๑) แผนงานอุตสาหกรรมและการโยธา

ที่	โครงการ	วัตถุประสงค์	เป้าหมาย	งบประมาณและที่ผ่านมา					ตัวชี้วัด	ผลที่คาดว่าจะ	หน่วยงาน
			(ผลผลิตของโครงการ)	๒๕๖๖	๒๕๖๗	๒๕๖๘	๒๕๖๙	๒๕๗๐	(KPI)	จะได้รับ	รับผิดชอบหลัก
				(บาท)	(บาท)	(บาท)	(บาท)	(บาท)			
๒๒๕	โครงการก่อสร้างถนนคอนกรีตเสริมเหล็ก ต่อจากถนนคอนกรีตเดิมสายพุทวาย ตอนที่ ๔ หมู่ที่ ๒๑ บ้านห้วยถ้ำ	เพื่อพัฒนาการคมนาคมขนส่งให้ประชาชนในเขตพื้นที่ได้รับความสะดวก	ขนาดกว้าง ๔ เมตร ยาว ๒๐๐ เมตรหนา ๐.๑๕ เมตร หรือมีพื้นที่ไม่น้อยกว่า ๘๐๐ ตารางเมตร ใหญ่ตามสภาพพื้นที่				๔๘๐,๐๐๐		ความยาวของถนน	ประชาชนได้รับความสะดวกในการสัญจร การคมนาคมขนส่งมีความสะดวก	กองช่าง
๒๒๖	โครงการก่อสร้างถนนคอนกรีตเสริมเหล็ก ต่อจากถนนคอนกรีตเดิมสายดอยปุย ตอนที่ ๑ หมู่ที่ ๒๑ บ้านห้วยถ้ำ	เพื่อพัฒนาการคมนาคมขนส่งให้ประชาชนในเขตพื้นที่ได้รับความสะดวก	ขนาดกว้าง ๓ เมตร ยาว ๒๕๐ เมตรหนา ๐.๑๕ เมตร หรือมีพื้นที่ไม่น้อยกว่า ๗๕๐ ตารางเมตร ใหญ่ตามสภาพพื้นที่		๔๕๐,๐๐๐				ความยาวของถนน	ประชาชนได้รับความสะดวกในการสัญจร การคมนาคมขนส่งมีความสะดวก	กองช่าง
๒๒๗	โครงการก่อสร้างถนนคอนกรีตเสริมเหล็ก ต่อจากถนนคอนกรีตเดิมสายดอยปุย ตอนที่ ๒ หมู่ที่ ๒๑ บ้านห้วยถ้ำ	เพื่อพัฒนาการคมนาคมขนส่งให้ประชาชนในเขตพื้นที่ได้รับความสะดวก	ขนาดกว้าง ๓ เมตร ยาว ๒๕๐ เมตรหนา ๐.๑๕ เมตร หรือมีพื้นที่ไม่น้อยกว่า ๗๕๐ ตารางเมตร ใหญ่ตามสภาพพื้นที่			๔๕๐,๐๐๐			ความยาวของถนน	ประชาชนได้รับความสะดวกในการสัญจร การคมนาคมขนส่งมีความสะดวก	กองช่าง
๒๒๘	โครงการก่อสร้างถนนคอนกรีตเสริมเหล็ก ต่อจากถนนคอนกรีตเดิมสายดอยปุย ตอนที่ ๓ หมู่ที่ ๒๑ บ้านห้วยถ้ำ	เพื่อพัฒนาการคมนาคมขนส่งให้ประชาชนในเขตพื้นที่ได้รับความสะดวก	ขนาดกว้าง ๓ เมตร ยาว ๑๑๐ เมตร หนา ๐.๑๕ เมตร หรือมีพื้นที่ไม่น้อยกว่า ๓๓๐ ตารางเมตร ใหญ่ตามสภาพพื้นที่				๑๙๘,๐๐๐		ความยาวของถนน	ประชาชนได้รับความสะดวกในการสัญจร การคมนาคมขนส่งมีความสะดวก	กองช่าง

๑. ยุทธศาสตร์การพัฒนาด้านโครงสร้างพื้นฐาน และระบบสาธารณูปโภค สาธารณูปการ

๑.๑ กลยุทธ์ก่อสร้าง ปรับปรุง บำรุงรักษา ถนน สะพาน พัฒนาระบบคมนาคมขนส่งภายในตำบลและเชื่อมโยงระหว่างตำบล

(๑) แผนงานอุตสาหกรรมและการโยธา

ที่	โครงการ	วัตถุประสงค์	เป้าหมาย	งบประมาณและที่ผ่านมา					ตัวชี้วัด	ผลที่คาดว่าจะ	หน่วยงาน	
			(ผลผลิตของโครงการ)	๒๕๖๖	๒๕๖๗	๒๕๖๘	๒๕๖๙	๒๕๗๐	(KPI)	จะได้รับ	รับผิดชอบหลัก	
				(บาท)	(บาท)	(บาท)	(บาท)	(บาท)				
๒๒๙	โครงการก่อสร้างถนนคอนกรีตเสริมเหล็ก จากถนนลาดยางบริเวณประปาถึงถนนคอนกรีตเดิม หมู่ที่ ๒๑ บ้านห้วยถ้ำ	เพื่อพัฒนาการคมนาคมขนส่งให้ประชาชนในเขตพื้นที่ได้รับความสะดวก	ขนาดกว้าง ๓ เมตร ยาว ๙๐ เมตร หนา ๐.๑๕ เมตร หรือมีพื้นที่ไม่น้อยกว่า ๒๗๐ ตารางเมตร ไล่เลียงตามสภาพพื้นที่	๑๖๒,๐๐๐						ความยาวของถนน	ประชาชนได้รับความสะดวกในการสัญจร การคมนาคมขนส่งมีความสะดวก	กองช่าง
๒๓๐	โครงการก่อสร้างถนนคอนกรีตเสริมเหล็ก สายหน้าศาลาเอนกประสงค์ หมู่ที่ ๒๑ บ้านห้วยถ้ำ	เพื่อพัฒนาการคมนาคมขนส่งให้ประชาชนในเขตพื้นที่ได้รับความสะดวก	ขนาดกว้าง ๓ เมตร ยาว ๕๓ เมตร หนา ๐.๑๕ เมตร หรือมีพื้นที่ไม่น้อยกว่า ๑๕๙ ตารางเมตร ไล่เลียงตามสภาพพื้นที่					๙๕,๔๐๐	ความยาวของถนน	ประชาชนได้รับความสะดวกในการสัญจร การคมนาคมขนส่งมีความสะดวก	กองช่าง	
๒๓๑	โครงการก่อสร้างถนนคอนกรีตเสริมเหล็ก สายคอยปุยเริ่มจากบ้านนางนงลักษณ์ บุคดาวงษ์ หมู่ที่ ๒๑ บ้านห้วยถ้ำ	เพื่อพัฒนาการคมนาคมขนส่งให้ประชาชนในเขตพื้นที่ได้รับความสะดวก	ขนาดกว้าง ๕ เมตร ยาว ๘๐๐ เมตร หนา ๐.๑๕ เมตร หรือมีพื้นที่ไม่น้อยกว่า ๔,๐๐๐ ตารางเมตร ไล่เลียงตามสภาพพื้นที่		๒,๔๐๐,๐๐๐				ความยาวของถนน	ประชาชนได้รับความสะดวกในการสัญจร การคมนาคมขนส่งมีความสะดวก	กองช่าง	
๒๓๒	โครงการก่อสร้างถนนคอนกรีตเสริมเหล็ก สายพวย หมู่ที่ ๒๑ บ้านห้วยถ้ำ	เพื่อพัฒนาการคมนาคมขนส่งให้ประชาชนในเขตพื้นที่ได้รับความสะดวก	ขนาดกว้าง ๔ เมตร ยาว ๒๒๕ เมตร หนา ๐.๑๕ เมตร หรือมีพื้นที่ไม่น้อยกว่า ๙๐๐ ตารางเมตร ไล่เลียงตามสภาพพื้นที่				๕๔๐,๐๐๐		ความยาวของถนน	ประชาชนได้รับความสะดวกในการสัญจร การคมนาคมขนส่งมีความสะดวก	กองช่าง	

๑. ยุทธศาสตร์การพัฒนาด้านโครงสร้างพื้นฐาน และระบบสาธารณูปโภค สาธารณูปการ

๑.๑ กลยุทธ์ก่อสร้าง ปรับปรุง บำรุงรักษา ถนน สะพาน พัฒนาระบบคมนาคมขนส่งภายในตำบลและเชื่อมโยงระหว่างตำบล

(๑) แผนงานอุตสาหกรรมและการโยธา

ที่	โครงการ	วัตถุประสงค์	เป้าหมาย	งบประมาณและที่ผ่านมา					ตัวชี้วัด	ผลที่คาดว่าจะ	หน่วยงาน	
			(ผลผลิตของโครงการ)	๒๕๖๖	๒๕๖๗	๒๕๖๘	๒๕๖๙	๒๕๗๐	(KPI)	จะได้รับ	รับผิดชอบหลัก	
				(บาท)	(บาท)	(บาท)	(บาท)	(บาท)				
๒๓๓	โครงการก่อสร้างถนนคอนกรีตเสริมเหล็ก แยกคดยปุย หมู่ที่ ๒๑ บ้านห้วยถ้ำ	เพื่อพัฒนาการคมนาคมขนส่งให้ประชาชนในเขตพื้นที่ได้รับความสะดวก	ขนาดกว้าง ๔ เมตร ยาว ๕๐๐ เมตร หนา ๐.๑๕ เมตร หรือมีพื้นที่ไม่น้อยกว่า ๒,๐๐๐ ตารางเมตร ไล่ทางตามสภาพพื้นที่						๑,๑๖๔,๐๐๐	จำนวนความยาว	ประชาชนได้รับการสะดวกในการสัญจร การคมนาคมขนส่งมีความสะดวก	กองช่าง
๒๓๔	โครงการก่อสร้างถนนคอนกรีตเสริมเหล็ก สายพวย หมู่ที่ ๒๑ บ้านห้วยถ้ำ	เพื่อพัฒนาการคมนาคมขนส่งให้ประชาชนในเขตพื้นที่ได้รับความสะดวก	ขนาดกว้าง ๖ เมตร ยาว ๕๐๐ เมตร หนา ๐.๑๕ เมตร หรือมีพื้นที่ไม่น้อยกว่า ๓,๐๐๐ ตารางเมตร ไล่ทางตามสภาพพื้นที่		๑,๗๔๖,๐๐๐					จำนวนความยาว	ประชาชนได้รับการสะดวกในการสัญจร การคมนาคมขนส่งมีความสะดวก	กองช่าง
๒๓๕	โครงการก่อสร้างถนนคอนกรีตเสริมเหล็ก สายบ้านนายเสนห์ บุญมาก หมู่ที่ ๒๑ บ้านห้วยถ้ำ	เพื่อพัฒนาการคมนาคมขนส่งให้ประชาชนในเขตพื้นที่ได้รับความสะดวก	ขนาดกว้าง ๓ เมตร ยาว ๔๐๐ เมตร หนา ๐.๑๕ เมตร หรือมีพื้นที่ไม่น้อยกว่า ๑,๒๐๐ ตารางเมตร ไล่ทางตามสภาพพื้นที่	๖๙๘,๐๐๐						จำนวนความยาว	ประชาชนได้รับการสะดวกในการสัญจร การคมนาคมขนส่งมีความสะดวก	กองช่าง

๑. ยุทธศาสตร์การพัฒนาด้านโครงสร้างพื้นฐาน และระบบสาธารณูปโภค สาธารณูปการ

๑.๑ กลยุทธ์ก่อสร้าง ปรับปรุง บำรุงรักษา ถนน สะพาน พัฒนาระบบคมนาคมขนส่งภายในตำบลและเชื่อมโยงระหว่างตำบล

(๑) แผนงานอุตสาหกรรมและการโยธา

ที่	โครงการ	วัตถุประสงค์	เป้าหมาย	งบประมาณและที่ผ่านมา					ตัวชี้วัด (KPI)	ผลที่คาดว่าจะได้รับ	หน่วยงาน รับผิดชอบหลัก	
			(ผลผลิตของโครงการ)	๒๕๖๖	๒๕๖๗	๒๕๖๘	๒๕๖๙	๒๕๗๐				
				(บาท)	(บาท)	(บาท)	(บาท)	(บาท)				
๒๓๖	โครงการปรับปรุงถนน ลงหินคลุก หมู่ที่ ๒ บ้าน หนองเปาะ	เพื่อพัฒนาการ คมนาคมขนส่งให้ ประชาชนในเขตพื้นที่ ได้รับความสะดวก	ขนาดกว้าง ๓ เมตร ยาว ๑,๐๐๐ เมตร หนา ๐.๑๕ เมตร หรือ มีพื้นที่ไม่น้อยกว่า ๓,๐๐๐ ตารางเมตร ไหล่ทางตามสภาพพื้นที่		๓๖๙,๐๐๐					ความยาว ของถนน	ประชาชนได้รับ ความสะดวกใน การสัญจร การ คมนาคมขนส่งมี ความสะดวก	กองช่าง
๒๓๗	โครงการซ่อมแซม ถนนลาดยาง สายบ้าน หนองเปาะ ตอนที่ ๑ หมู่ ที่ ๒ บ้านหนองเปาะ	เพื่อพัฒนาการ คมนาคมขนส่งให้ ประชาชนในเขตพื้นที่ ได้รับความสะดวก	มีพื้นที่ไม่น้อยกว่า ๘๐๐ ตร.ม.	๔๙๐,๐๐๐					จำนวน ความยาว	ประชาชนได้รับ ความสะดวกใน การสัญจร การ คมนาคมขนส่งมี ความสะดวก	กองช่าง	
๒๓๘	โครงการซ่อมแซม ถนนลาดยาง สายบ้าน หนองเปาะ ตอนที่ ๒ หมู่ ที่ ๒ บ้านหนองเปาะ	เพื่อพัฒนาการ คมนาคมขนส่งให้ ประชาชนในเขตพื้นที่ ได้รับความสะดวก	มีพื้นที่ไม่น้อยกว่า ๘๐๐ ตร.ม.				๔๙๐,๐๐๐		จำนวน ความยาว	ประชาชนได้รับ ความสะดวกใน การสัญจร การ คมนาคมขนส่งมี ความสะดวก	กองช่าง	

๑. ยุทธศาสตร์การพัฒนาด้านโครงสร้างพื้นฐาน และระบบสาธารณูปโภค สาธารณูปการ

๑.๑ กลยุทธ์ก่อสร้าง ปรับปรุง บำรุงรักษา ถนน สะพาน พัฒนาระบบคมนาคมขนส่งภายในตำบลและเชื่อมโยงระหว่างตำบล

(๑) แผนงานอุตสาหกรรมและการโยธา

ที่	โครงการ	วัตถุประสงค์	เป้าหมาย	งบประมาณและที่ผ่านมา					ตัวชี้วัด (KPI)	ผลที่คาดว่าจะได้รับ	หน่วยงาน รับผิดชอบหลัก
			(ผลผลิตของโครงการ)	๒๕๖๖	๒๕๖๗	๒๕๖๘	๒๕๖๙	๒๕๗๐			
				(บาท)	(บาท)	(บาท)	(บาท)	(บาท)			
๒๓๙	โครงการปรับปรุงถนน ลงลูกรังพร้อมปรับเกลี่ย สายศาลใหญ่ หมู่ที่ ๒ บ้านหนองเปาะ	เพื่อพัฒนาการ คมนาคมขนส่งให้ ประชาชนในเขตพื้นที่ ได้รับความสะดวก	ขนาดกว้าง ๓ เมตร ยาว ๓,๐๐๐ เมตร					๒,๐๐๐,๐๐๐	จำนวน ความยาว	ประชาชนได้รับ ความสะดวกใน การสัญจร การ คมนาคมขนส่งมี ความสะดวก	กองช่าง
๒๔๐	โครงการปรับปรุงถนน ลงหินคลุกพร้อมปรับ เกลี่ย สายศาลใหญ่ หมู่ที่ ๒ บ้านหนองเปาะ	เพื่อพัฒนาการ คมนาคมขนส่งให้ ประชาชนในเขตพื้นที่ ได้รับความสะดวก	ขนาดกว้าง ๓ เมตร ยาว ๑,๒๐๐ เมตร	๔๘๐,๐๐๐					จำนวน ความยาว	ประชาชนได้รับ ความสะดวกใน การสัญจร การ คมนาคมขนส่งมี ความสะดวก	กองช่าง
๒๔๑	โครงการซ่อมแซม ถนนลาดยาง หมู่ที่ ๓ บ้านทุ่งนาตาปิ่น	เพื่อพัฒนาการ คมนาคมขนส่งให้ ประชาชนในเขตพื้นที่ ได้รับความสะดวก	มีพื้นที่ไม่น้อยกว่า ๘๐๐ ตร.ม. ไหล่ทาง ตามสภาพพื้นที่			๔๘๐,๐๐๐			จำนวน ความยาว	ประชาชนได้รับ ความสะดวกใน การสัญจร การ คมนาคมขนส่งมี ความสะดวก	กองช่าง

๑. ยุทธศาสตร์การพัฒนาด้านโครงสร้างพื้นฐาน และระบบสาธารณูปโภค สาธารณูปการ

๑.๑ กลยุทธ์ก่อสร้าง ปรับปรุง บำรุงรักษา ถนน สะพาน พัฒนาระบบคมนาคมขนส่งภายในตำบลและเชื่อมโยงระหว่างตำบล

(๑) แผนงานอุตสาหกรรมและการโยธา

ที่	โครงการ	วัตถุประสงค์	เป้าหมาย	งบประมาณและที่ผ่านมา					ตัวชี้วัด (KPI)	ผลที่คาดว่าจะได้รับ	หน่วยงาน รับผิดชอบหลัก
			(ผลผลิตของโครงการ)	๒๕๖๖	๒๕๖๗	๒๕๖๘	๒๕๖๙	๒๕๗๐			
				(บาท)	(บาท)	(บาท)	(บาท)	(บาท)			
๒๔๒	โครงการปรับปรุงถนน ลูกกรัง สายชุมชนจีน ช่วง ที่ ๒ หมู่ที่ ๓ บ้านทุ่งนา ตาปิ่น	เพื่อพัฒนาการ คมนาคมขนส่งให้ ประชาชนในเขตพื้นที่ ได้รับความสะดวก	ขนาดกว้าง ๓.๕๐ เมตร ยาว ๑,๐๐๐ เมตร หนา ๐.๒๕ เมตร หรือมีพื้นที่ไม่น้อยกว่า ๓,๕๐๐ ตารางเมตร ไหลลงตามสภาพพื้นที่		๔๓๓,๙๐๐				ความยาว ของถนน	ประชาชนได้รับ ความสะดวกใน การสัญจร การ คมนาคมขนส่งมี ความสะดวก	กองช่าง
๒๔๓	โครงการซ่อมแซมถนน คอนกรีตเสริมเหล็ก หมู่ที่ ๕ บ้านดอนประตู	เพื่อพัฒนาการ คมนาคมขนส่งให้ ประชาชนในเขตพื้นที่ ได้รับความสะดวก	มีพื้นที่ไม่น้อยกว่า ๘๐๐ ตร.ม. ไหลลง ตามสภาพพื้นที่					๔๘๐,๐๐๐	จำนวน ความยาว	ประชาชนได้รับ ความสะดวกใน การสัญจร การ คมนาคมขนส่งมี ความสะดวก	กองช่าง
๒๔๔	โครงการซ่อมแซม ถนนลาดยาง หมู่ที่ ๕ บ้านดอนประตู	เพื่อพัฒนาการ คมนาคมขนส่งให้ ประชาชนในเขตพื้นที่ ได้รับความสะดวก	มีพื้นที่ไม่น้อยกว่า ๘๐๐ ตร.ม. ไหลลง ตามสภาพพื้นที่	๔๘๐,๐๐๐					จำนวน ความยาว	ประชาชนได้รับ ความสะดวกใน การสัญจร การ คมนาคมขนส่งมี ความสะดวก	กองช่าง

๑. ยุทธศาสตร์การพัฒนาด้านโครงสร้างพื้นฐาน และระบบสาธารณูปโภค สาธารณูปการ

๑.๑ กลยุทธ์ก่อสร้าง ปรับปรุง บำรุงรักษา ถนน สะพาน พัฒนาระบบคมนาคมขนส่งภายในตำบลและเชื่อมโยงระหว่างตำบล

(๑) แผนงานอุตสาหกรรมและการโยธา

ที่	โครงการ	วัตถุประสงค์	เป้าหมาย	งบประมาณและที่ผ่านมา					ตัวชี้วัด (KPI)	ผลที่คาดว่าจะได้รับ	หน่วยงาน รับผิดชอบหลัก
			(ผลผลิตของโครงการ)	๒๕๖๖	๒๕๖๗	๒๕๖๘	๒๕๖๙	๒๕๗๐			
				(บาท)	(บาท)	(บาท)	(บาท)	(บาท)			
๒๔๕	โครงการซ่อมแซมถนนคอนกรีตเสริมเหล็ก หมู่ที่ ๖ บ้านหนองผือ	เพื่อพัฒนาการคมนาคมขนส่งให้ประชาชนในเขตพื้นที่ได้รับความสะดวก	มีพื้นที่ไม่น้อยกว่า ๘๐๐ ตร.ม. ไหล่ทางตามสภาพพื้นที่				๔๘๐,๐๐๐		จำนวนความยาว	ประชาชนได้รับความสะดวกในการสัญจร การคมนาคมขนส่งมีความสะดวก	กองช่าง
๒๔๖	โครงการปรับปรุงถนนลูกรัง สายหน้าตาด หมู่ที่ ๖ บ้านหนองผือ	เพื่อพัฒนาการคมนาคมขนส่งให้ประชาชนในเขตพื้นที่ได้รับความสะดวก	ขนาดกว้าง ๔ เมตร ยาว ๑,๒๕๐ เมตร หนา ๐.๒๐ เมตร หรือมีพื้นที่ไม่น้อยกว่า ๕,๐๐๐ ตารางเมตร ไหล่ทางตามสภาพพื้นที่			๔๙๗,๙๐๐			ความยาวของถนน	ประชาชนได้รับความสะดวกในการสัญจร การคมนาคมขนส่งมีความสะดวก	กองช่าง
๒๔๗	โครงการปรับปรุงถนนลงหินคลุก หมู่ที่ ๖ บ้านหนองผือ	เพื่อพัฒนาการคมนาคมขนส่งให้ประชาชนในเขตพื้นที่ได้รับความสะดวก	ขนาดกว้าง ๓ เมตร ยาว ๑,๓๕๐ เมตร หนา ๐.๑๕ เมตร หรือมีพื้นที่ไม่น้อยกว่า ๔,๐๕๐ ตารางเมตร ไหล่ทางตามสภาพพื้นที่	๔๙๘,๐๐๐					ความยาวของถนน	ประชาชนได้รับความสะดวกในการสัญจร การคมนาคมขนส่งมีความสะดวก	กองช่าง

๑. ยุทธศาสตร์การพัฒนาด้านโครงสร้างพื้นฐาน และระบบสาธารณูปโภค สาธารณูปการ

๑.๑ กลยุทธ์ก่อสร้าง ปรับปรุง บำรุงรักษา ถนน สะพาน พัฒนาระบบคมนาคมขนส่งภายในตำบลและเชื่อมโยงระหว่างตำบล

(๑) แผนงานอุตสาหกรรมและการโยธา

ที่	โครงการ	วัตถุประสงค์	เป้าหมาย	งบประมาณและที่ผ่านมา					ตัวชี้วัด (KPI)	ผลที่คาดว่าจะได้รับ	หน่วยงาน รับผิดชอบหลัก
			(ผลผลิตของโครงการ)	๒๕๖๖	๒๕๖๗	๒๕๖๘	๒๕๖๙	๒๕๗๐			
				(บาท)	(บาท)	(บาท)	(บาท)	(บาท)			
๒๔๘	โครงการปรับปรุงถนน ลงลูกรังพร้อมปรับเกลี่ย สายโหลแตก หมู่ที่ ๖ บ้าน หนองผือ	เพื่อพัฒนาการ คมนาคมขนส่งให้ ประชาชนในเขตพื้นที่ ได้รับความสะดวก	ขนาดกว้าง ๔ เมตร ยาว ๓,๐๐๐ เมตร			๒,๘๐๐,๐๐๐			จำนวน ความยาว	ประชาชนได้รับ ความสะดวกใน การสัญจร การ คมนาคมขนส่งมี ความสะดวก	กองช่าง
๒๔๙	โครงการปรับปรุงถนน ลงลูกรังพร้อมปรับเกลี่ย สายหน้าตาด หมู่ที่ ๖ บ้านหนองผือ	เพื่อพัฒนาการ คมนาคมขนส่งให้ ประชาชนในเขตพื้นที่ ได้รับความสะดวก	ขนาดกว้าง ๔ เมตร ยาว ๔,๐๐๐ เมตร		๓,๒๐๐,๐๐๐				จำนวน ความยาว	ประชาชนได้รับ ความสะดวกใน การสัญจร การ คมนาคมขนส่งมี ความสะดวก	กองช่าง
๒๕๐	โครงการปรับปรุงถนน ลงหินคลุกพร้อมปรับ เกลี่ย สายโหลแตก หมู่ที่ ๖ บ้านหนองผือ	เพื่อพัฒนาการ คมนาคมขนส่งให้ ประชาชนในเขตพื้นที่ ได้รับความสะดวก	ขนาดกว้าง ๔ เมตร ยาว ๑,๐๐๐ เมตร				๔๙๕,๐๐๐		จำนวน ความยาว	ประชาชนได้รับ ความสะดวกใน การสัญจร การ คมนาคมขนส่งมี ความสะดวก	กองช่าง

๑. ยุทธศาสตร์การพัฒนาด้านโครงสร้างพื้นฐาน และระบบสาธารณูปโภค สาธารณูปการ

๑.๑ กลยุทธ์ก่อสร้าง ปรับปรุง บำรุงรักษา ถนน สะพาน พัฒนาระบบคมนาคมขนส่งภายในตำบลและเชื่อมโยงระหว่างตำบล

(๑) แผนงานอุตสาหกรรมและการโยธา

ที่	โครงการ	วัตถุประสงค์	เป้าหมาย	งบประมาณและที่ผ่านมา					ตัวชี้วัด (KPI)	ผลที่คาดว่าจะได้รับ	หน่วยงาน รับผิดชอบหลัก	
			(ผลผลิตของโครงการ)	๒๕๖๖	๒๕๖๗	๒๕๖๘	๒๕๖๙	๒๕๗๐				
				(บาท)	(บาท)	(บาท)	(บาท)	(บาท)				
๒๕๑	โครงการปรับปรุงถนน ลงหินคลุกพร้อมปรับ เกลี่ย สายหน้าตาต หมู่ที่ ๖ บ้านหนองผือ	เพื่อพัฒนาการ คมนาคมขนส่งให้ ประชาชนในเขตพื้นที่ ได้รับความสะดวก	ขนาดกว้าง ๔ เมตร ยาว ๑,๐๐๐ เมตร						๔๙๕,๐๐๐	จำนวน ความยาว	ประชาชนได้รับ ความสะดวกใน การสัญจร การ คมนาคมขนส่งมี ความสะดวก	กองช่าง
๒๕๒	โครงการปรับปรุงถนน ลูกรัง แยกถนนลาดยาง - ถ้ากาย หมู่ที่ ๗ บ้าน โป่งคอม	เพื่อพัฒนาการ คมนาคมขนส่งให้ ประชาชนในเขตพื้นที่ ได้รับความสะดวก	ขนาดกว้าง ๔ เมตร ยาว ๕๓๐ เมตร หน้า ๐.๓๐ เมตร หรือมี พื้นที่ไม่น้อยกว่า ๒,๑๒๐ ตารางเมตร ไหล่ทางตามสภาพพื้นที่	๓๑๓,๓๐๐						ความยาว ของถนน	ประชาชนได้รับ ความสะดวกใน การสัญจร การ คมนาคมขนส่งมี ความสะดวก	กองช่าง
๒๕๓	โครงการปรับปรุงถนน ลงลูกรังพร้อมปรับเกลี่ย สายข้างอบต.ด้านข้าง หมู่ที่ ๗ บ้านโป่งคอม	เพื่อพัฒนาการ คมนาคมขนส่งให้ ประชาชนในเขตพื้นที่ ได้รับความสะดวก	ขนาดกว้าง ๓ เมตร ยาว ๒,๐๐๐ เมตร						๑,๕๐๐,๐๐๐	จำนวน ความยาว	ประชาชนได้รับ ความสะดวกใน การสัญจร การ คมนาคมขนส่งมี ความสะดวก	กองช่าง

๑. ยุทธศาสตร์การพัฒนาด้านโครงสร้างพื้นฐาน และระบบสาธารณูปโภค สาธารณูปการ

๑.๑ กลยุทธ์ก่อสร้าง ปรับปรุง บำรุงรักษา ถนน สะพาน พัฒนาระบบคมนาคมขนส่งภายในตำบลและเชื่อมโยงระหว่างตำบล

(๑) แผนงานอุตสาหกรรมและการโยธา

ที่	โครงการ	วัตถุประสงค์	เป้าหมาย	งบประมาณและที่ผ่านมา					ตัวชี้วัด (KPI)	ผลที่คาดว่าจะได้รับ	หน่วยงาน รับผิดชอบหลัก
			(ผลผลิตของโครงการ)	๒๕๖๖	๒๕๖๗	๒๕๖๘	๒๕๖๙	๒๕๗๐			
				(บาท)	(บาท)	(บาท)	(บาท)	(บาท)			
๒๕๔	โครงการปรับปรุงถนน ลงหินคลุกพร้อมปรับ เกลี่ย สายข้างอบต.ด่าน ช้าง หมู่ที่ ๗ บ้านโป่งคอม	เพื่อพัฒนาการ คมนาคมขนส่งให้ ประชาชนในเขตพื้นที่ ได้รับความสะดวก	ขนาดกว้าง ๓ เมตร ยาว ๑,๒๐๐ เมตร				๔๘๐,๐๐๐		จำนวน ความยาว	ประชาชนได้รับ ความสะดวกใน การสัญจร การ คมนาคมขนส่งมี ความสะดวก	กองช่าง
๒๕๕	โครงการซ่อมแซม ถนนลาดยางแอสฟัลท์ติ กคอนกรีต สายโป่งคอม - เขตติดต่อ จ.กาญจนบุรี ตอนที่ ๑ หมู่ที่ ๗ บ้าน โป่งคอม	เพื่อพัฒนาการ คมนาคมขนส่งให้ ประชาชนในเขตพื้นที่ ได้รับความสะดวก	พื้นที่ไม่น้อยกว่า ๘๑๐ ตร.ม.			๔๘๖,๐๐๐		จำนวน ความยาว	ประชาชนได้รับ ความสะดวกใน การสัญจร การ คมนาคมขนส่งมี ความสะดวก	กองช่าง	
๒๕๖	โครงการซ่อมแซม ถนนลาดยางแอสฟัลท์ติ กคอนกรีต สายโป่งคอม - เขตติดต่อ จ.กาญจนบุรี ตอนที่ ๒ หมู่ที่ ๗ บ้าน โป่งคอม	เพื่อพัฒนาการ คมนาคมขนส่งให้ ประชาชนในเขตพื้นที่ ได้รับความสะดวก	พื้นที่ไม่น้อยกว่า ๘๑๐ ตร.ม.			๔๘๖,๐๐๐		จำนวน ความยาว	ประชาชนได้รับ ความสะดวกใน การสัญจร การ คมนาคมขนส่งมี ความสะดวก	กองช่าง	

๑. ยุทธศาสตร์การพัฒนาด้านโครงสร้างพื้นฐาน และระบบสาธารณูปโภค สาธารณูปการ

๑.๑ กลยุทธ์ก่อสร้าง ปรับปรุง บำรุงรักษา ถนน สะพาน พัฒนาระบบคมนาคมขนส่งภายในตำบลและเชื่อมโยงระหว่างตำบล

(๑) แผนงานอุตสาหกรรมและการโยธา

ที่	โครงการ	วัตถุประสงค์	เป้าหมาย	งบประมาณและที่ผ่านมา					ตัวชี้วัด (KPI)	ผลที่คาดว่าจะได้รับ	หน่วยงาน รับผิดชอบหลัก
			(ผลผลิตของโครงการ)	๒๕๖๖	๒๕๖๗	๒๕๖๘	๒๕๖๙	๒๕๗๐			
				(บาท)	(บาท)	(บาท)	(บาท)	(บาท)			
๒๕๗	โครงการซ่อมแซมถนนลาดยางแอสฟัลท์ติกคอนกรีตสายโป่งคอม - เขตติดต่อ จ.กาญจนบุรี ตอนที่ ๓ หมู่ที่ ๗ บ้านโป่งคอม	เพื่อพัฒนาการคมนาคมขนส่งให้ประชาชนในเขตพื้นที่ได้รับความสะดวก	พื้นที่ไม่น้อยกว่า ๘๑๐ ตร.ม.					๔๘๖,๐๐๐	จำนวนความยาว	ประชาชนได้รับการสัญจร การคมนาคมขนส่งมีความสะดวก	กองช่าง
๒๕๘	โครงการปรับปรุงถนนลูกรัง บ้านวังน้ำเขียว หมู่ที่ ๘ บ้านวังน้ำเขียว	เพื่อพัฒนาการคมนาคมขนส่งให้ประชาชนในเขตพื้นที่ได้รับความสะดวก	ขนาดกว้าง ๔ เมตร ยาว ๑,๐๐๐ เมตร หนา ๐.๒๕ เมตร หรือมีพื้นที่ไม่น้อยกว่า ๔,๐๐๐ ตารางเมตร ไหล่ทางตามสภาพพื้นที่			๔๙๕,๕๐๐			ความยาวของถนน	ประชาชนได้รับการสัญจร การคมนาคมขนส่งมีความสะดวก	กองช่าง
๒๕๙	โครงการซ่อมแซมถนนคอนกรีตเสริมเหล็ก หมู่ที่ ๘ บ้านวังน้ำเขียว	เพื่อพัฒนาการคมนาคมขนส่งให้ประชาชนในเขตพื้นที่ได้รับความสะดวก	มีพื้นที่ไม่น้อยกว่า ๘๐๐ ตร.ม. ไหล่ทางตามสภาพพื้นที่					๔๗๐,๐๐๐	จำนวนความยาว	ประชาชนได้รับการสัญจร การคมนาคมขนส่งมีความสะดวก	กองช่าง

๑. ยุทธศาสตร์การพัฒนาด้านโครงสร้างพื้นฐาน และระบบสาธารณูปโภค สาธารณูปการ

๑.๑ กลยุทธ์ก่อสร้าง ปรับปรุง บำรุงรักษา ถนน สะพาน พัฒนาระบบคมนาคมขนส่งภายในตำบลและเชื่อมโยงระหว่างตำบล

(๑) แผนงานอุตสาหกรรมและการโยธา

ที่	โครงการ	วัตถุประสงค์	เป้าหมาย	งบประมาณและที่ผ่านมา					ตัวชี้วัด (KPI)	ผลที่คาดว่าจะได้รับ	หน่วยงาน รับผิดชอบหลัก
			(ผลผลิตของโครงการ)	๒๕๖๖	๒๕๖๗	๒๕๖๘	๒๕๖๙	๒๕๗๐			
				(บาท)	(บาท)	(บาท)	(บาท)	(บาท)			
๒๖๐	โครงการซ่อมแซมถนนลาดยาง หมู่ที่ ๘ บ้านวังน้ำเขียว	เพื่อพัฒนาการคมนาคมขนส่งให้ประชาชนในเขตพื้นที่ได้รับความสะดวก	มีพื้นที่ไม่น้อยกว่า ๘๐๐ ตร.ม. ไหล่ทางตามสภาพพื้นที่				๔๘๐,๐๐๐		จำนวนความยาว	ประชาชนได้รับการสะดวกในการสัญจร การคมนาคมขนส่งมีความสะดวก	กองช่าง
๒๖๑	โครงการปรับปรุงถนนลงลูกรังพร้อมปรับเกลี่ยสายหุบข้าง หมู่ที่ ๘ บ้านวังน้ำเขียว	เพื่อพัฒนาการคมนาคมขนส่งให้ประชาชนในเขตพื้นที่ได้รับความสะดวก	ขนาดกว้าง ๔ เมตร ยาว ๒,๐๐๐ เมตร					๑,๘๐๐,๐๐๐	จำนวนความยาว	ประชาชนได้รับการสะดวกในการสัญจร การคมนาคมขนส่งมีความสะดวก	กองช่าง
๒๖๒	โครงการปรับปรุงถนนลงหินคลุกพร้อมปรับเกลี่ยสายหุบข้าง หมู่ที่ ๘ บ้านวังน้ำเขียว	เพื่อพัฒนาการคมนาคมขนส่งให้ประชาชนในเขตพื้นที่ได้รับความสะดวก	ขนาดกว้าง ๔ เมตร ยาว ๑,๐๐๐ เมตร			๔๙๕,๐๐๐			จำนวนความยาว	ประชาชนได้รับการสะดวกในการสัญจร การคมนาคมขนส่งมีความสะดวก	กองช่าง

๑. ยุทธศาสตร์การพัฒนาด้านโครงสร้างพื้นฐาน และระบบสาธารณูปโภค สาธารณูปการ

๑.๑ กลยุทธ์ก่อสร้าง ปรับปรุง บำรุงรักษา ถนน สะพาน พัฒนาระบบคมนาคมขนส่งภายในตำบลและเชื่อมโยงระหว่างตำบล

(๑) แผนงานอุตสาหกรรมและการโยธา

ที่	โครงการ	วัตถุประสงค์	เป้าหมาย	งบประมาณและที่ผ่านมา					ตัวชี้วัด (KPI)	ผลที่คาดว่าจะได้รับ	หน่วยงาน รับผิดชอบหลัก	
			(ผลผลิตของโครงการ)	๒๕๖๖	๒๕๖๗	๒๕๖๘	๒๕๖๙	๒๕๗๐				
				(บาท)	(บาท)	(บาท)	(บาท)	(บาท)				
๒๖๓	โครงการปรับปรุงถนน ลงหินคลุก หมู่ที่ ๙ บ้าน ปรักประดู่	เพื่อพัฒนาการ คมนาคมขนส่งให้ ประชาชนในเขตพื้นที่ ได้รับความสะดวก	ขนาดกว้าง ๔ เมตร ยาว ๘๐๐ เมตร หนา ๐.๑๕ เมตร หรือมี พื้นที่ไม่น้อยกว่า ๓,๒๐๐ ตารางเมตร ไหล่ทางตามสภาพพื้นที่	๓๙๔,๐๐๐						ความยาว ของถนน	ประชาชนได้รับ ความสะดวกใน การสัญจร การ คมนาคมขนส่งมี ความสะดวก	กองช่าง
๒๖๔	โครงการซ่อมแซม ถนนลาดยาง หมู่ที่ ๑๐ บ้านดงปอ	เพื่อพัฒนาการ คมนาคมขนส่งให้ ประชาชนในเขตพื้นที่ ได้รับความสะดวก	มีพื้นที่ไม่น้อยกว่า ๘๐๐ ตร.ม. ไหล่ทาง ตามสภาพพื้นที่				๔๘๐,๐๐๐		จำนวน ความยาว	ประชาชนได้รับ ความสะดวกใน การสัญจร การ คมนาคมขนส่งมี ความสะดวก	กองช่าง	
๒๖๕	โครงการปรับปรุงถนน ลูกรัง บ้านดงปอ หมู่ที่ ๑๐ บ้านดงปอ	เพื่อพัฒนาการ คมนาคมขนส่งให้ ประชาชนในเขตพื้นที่ ได้รับความสะดวก	ขนาดกว้าง ๓ เมตร ยาว ๑,๑๐๐ เมตร หนา ๐.๒๕ เมตร หรือ มีพื้นที่ไม่น้อยกว่า ๓,๓๐๐ ตารางเมตร ไหล่ทางตามสภาพพื้นที่			๔๐๙,๐๐๐			ความยาว ของถนน	ประชาชนได้รับ ความสะดวกใน การสัญจร การ คมนาคมขนส่งมี ความสะดวก	กองช่าง	

๑. ยุทธศาสตร์การพัฒนาด้านโครงสร้างพื้นฐาน และระบบสาธารณูปโภค สาธารณูปการ

๑.๑ กลยุทธ์ก่อสร้าง ปรับปรุง บำรุงรักษา ถนน สะพาน พัฒนาระบบคมนาคมขนส่งภายในตำบลและเชื่อมโยงระหว่างตำบล

(๑) แผนงานอุตสาหกรรมและการโยธา

ที่	โครงการ	วัตถุประสงค์	เป้าหมาย	งบประมาณและที่ผ่านมา					ตัวชี้วัด (KPI)	ผลที่คาดว่าจะได้รับ	หน่วยงาน รับผิดชอบหลัก	
			(ผลผลิตของโครงการ)	๒๕๖๖	๒๕๖๗	๒๕๖๘	๒๕๖๙	๒๕๗๐				
				(บาท)	(บาท)	(บาท)	(บาท)	(บาท)				
๒๖๖	โครงการปรับปรุงถนน ลงหินคลุก หมู่ที่ ๑๐ บ้านดงปอ	เพื่อพัฒนาการ คมนาคมขนส่งให้ ประชาชนในเขตพื้นที่ ได้รับความสะดวก	ขนาดกว้าง ๓ เมตร ยาว ๑,๓๐๐ เมตร หนา ๐.๑๕ เมตร หรือ มีพื้นที่ไม่น้อยกว่า ๓,๙๐๐ ตารางเมตร ไหล่ทางตามสภาพพื้นที่		๔๘๐,๐๐๐					ความยาว ของถนน	ประชาชนได้รับ ความสะดวกใน การสัญจร การ คมนาคมขนส่งมี ความสะดวก	กองช่าง
๒๖๗	โครงการปรับปรุง ซ่อมแซมผิวจราจรลาด ยางแอสฟัลต์ติกคอนกรีต สายชลประทานเทพ นิมิตร์ ถึงบ้านทุ่งนาตาป็น หมู่ที่ ๑๑ บ้าน ชลประทานเทพนิมิต	เพื่อพัฒนาการ คมนาคมขนส่งให้ ประชาชนในเขตพื้นที่ ได้รับความสะดวก	ขนาดกว้าง ๖ เมตร ยาว ๒๖๐ เมตร หนา ๐.๐๓ เมตร หรือมี พื้นที่ไม่น้อยกว่า ๑,๕๖๐ ตารางเมตร ไหล่ทางตามสภาพพื้นที่				๔๙๘,๕๐๐		ความยาว ของถนน	ประชาชนได้รับ ความสะดวกใน การสัญจร การ คมนาคมขนส่งมี ความสะดวก	กองช่าง	
๒๖๘	โครงการปรับปรุงถนน ลูกรัง สายต้นสน หมู่ที่ ๑๒ บ้านหนองอีนาค	เพื่อพัฒนาการ คมนาคมขนส่งให้ ประชาชนในเขตพื้นที่ ได้รับความสะดวก	ขนาดกว้าง ๔ เมตร ยาว ๘๐๐ เมตร หนา ๐.๒๕ เมตร หรือมี พื้นที่ไม่น้อยกว่า ๓,๒๐๐ ตารางเมตร ไหล่ทางตามสภาพพื้นที่	๓๙๔,๕๐๐					ความยาว ของถนน	ประชาชนได้รับ ความสะดวกใน การสัญจร การ คมนาคมขนส่งมี ความสะดวก	กองช่าง	

๑. ยุทธศาสตร์การพัฒนาด้านโครงสร้างพื้นฐาน และระบบสาธารณูปโภค สาธารณูปการ

๑.๑ กลยุทธ์ก่อสร้าง ปรับปรุง บำรุงรักษา ถนน สะพาน พัฒนาระบบคมนาคมขนส่งภายในตำบลและเชื่อมโยงระหว่างตำบล

(๑) แผนงานอุตสาหกรรมและการโยธา

ที่	โครงการ	วัตถุประสงค์	เป้าหมาย	งบประมาณและที่ผ่านมา					ตัวชี้วัด (KPI)	ผลที่คาดว่าจะได้รับ	หน่วยงาน รับผิดชอบหลัก	
			(ผลผลิตของโครงการ)	๒๕๖๖	๒๕๖๗	๒๕๖๘	๒๕๖๙	๒๕๗๐				
				(บาท)	(บาท)	(บาท)	(บาท)	(บาท)				
๒๖๙	โครงการปรับปรุงถนน ลงหินคลุก หมู่ที่ ๑๒ บ้านหนองอินาค	เพื่อพัฒนาการ คมนาคมขนส่งให้ ประชาชนในเขตพื้นที่ ได้รับความสะดวก	ขนาดกว้าง ๔ เมตร ยาว ๘๘๐ เมตร หนา ๐.๑๕ เมตร หรือมี พื้นที่ไม่น้อยกว่า ๓,๕๒๐ ตารางเมตร ไหล่ทางตามสภาพพื้นที่		๔๓๓,๔๐๐					ความยาว ของถนน	ประชาชนได้รับ ความสะดวกใน การสัญจร การ คมนาคมขนส่งมี ความสะดวก	กองช่าง
๒๗๐	โครงการซ่อมแซมถนน ดินลูกรังบดอัดแน่น จากที่ดินนางน้ำขึ้น จันทร์สว่าง ถึงที่ดินของ นางวิไลวรรณ เกตุแก้ว หมู่ที่ ๑๒ บ้านหนองอินาค	เพื่อพัฒนาการ คมนาคมขนส่งให้ ประชาชนในเขตพื้นที่ ได้รับความสะดวก	ขนาดกว้าง ๕ เมตร ยาว ๒,๕๐๐ เมตร หนา ๐.๑๕ เมตร หรือ มีพื้นที่ไม่น้อยกว่า ๑๒,๕๐๐ ตร.ม.				๓,๐๐๐,๐๐๐		จำนวน ความยาว	ประชาชนได้รับ ความสะดวกใน การสัญจร การ คมนาคมขนส่งมี ความสะดวก	กองช่าง	
๒๗๑	โครงการซ่อมแซมถนน ดินลูกรังบดอัดแน่น จากถนนลาดยาง ถึง ที่ดินของนางกัน แยม น้อย หมู่ที่ ๑๒ บ้าน หนองอินาค	เพื่อพัฒนาการ คมนาคมขนส่งให้ ประชาชนในเขตพื้นที่ ได้รับความสะดวก	ขนาดกว้าง ๕ เมตร ยาว ๒,๐๐๐ เมตร หนา ๐.๑๕ เมตร หรือ มีพื้นที่ไม่น้อยกว่า ๑๐,๐๐๐ ตร.ม.					๒,๔๐๐,๐๐๐	จำนวน ความยาว	ประชาชนได้รับ ความสะดวกใน การสัญจร การ คมนาคมขนส่งมี ความสะดวก	กองช่าง	

๑. ยุทธศาสตร์การพัฒนาด้านโครงสร้างพื้นฐาน และระบบสาธารณูปโภค สาธารณูปการ

๑.๑ กลยุทธ์ก่อสร้าง ปรับปรุง บำรุงรักษา ถนน สะพาน พัฒนาระบบคมนาคมขนส่งภายในตำบลและเชื่อมโยงระหว่างตำบล

(๑) แผนงานอุตสาหกรรมและการโยธา

ที่	โครงการ	วัตถุประสงค์	เป้าหมาย	งบประมาณและที่ผ่านมา					ตัวชี้วัด (KPI)	ผลที่คาดว่าจะได้รับ	หน่วยงาน รับผิดชอบหลัก
			(ผลผลิตของโครงการ)	๒๕๖๖	๒๕๖๗	๒๕๖๘	๒๕๖๙	๒๕๗๐			
				(บาท)	(บาท)	(บาท)	(บาท)	(บาท)			
๒๗๒	โครงการซ่อมแซมถนน ดินลูกรังบดอัดแน่น จากถนนลาดยาง ถึง ที่ดินของนายเกษม บาง สูง หมู่ที่ ๑๒ บ้านหนอง อีนาค	เพื่อพัฒนาการ คมนาคมขนส่งให้ ประชาชนในเขตพื้นที่ ได้รับความสะดวก	ขนาดกว้าง ๕ เมตร ยาว ๑,๐๐๐ เมตร หนา ๐.๑๕ เมตร หรือ มีพื้นที่ไม่น้อยกว่า ๕,๐๐๐ ตร.ม.			๑,๗๐๐,๐๐๐			จำนวน ความยาว	ประชาชนได้รับ ความสะดวกใน การสัญจร การ คมนาคมขนส่งมี ความสะดวก	กองช่าง
๒๗๓	โครงการซ่อมแซมถนน ดินลูกรังบดอัดแน่น สายนายพยอม สระคำ หมู่ที่ ๑๒ บ้านหนองอีนาค	เพื่อพัฒนาการ คมนาคมขนส่งให้ ประชาชนในเขตพื้นที่ ได้รับความสะดวก	ขนาดกว้าง ๔ เมตร ยาว ๗๐๐ เมตร หนา ๐.๑๕ เมตร หรือมี พื้นที่ไม่น้อยกว่า ๒,๘๐๐ ตร.ม.		๙๘๐,๐๐๐				จำนวน ความยาว	ประชาชนได้รับ ความสะดวกใน การสัญจร การ คมนาคมขนส่งมี ความสะดวก	กองช่าง
๒๗๔	โครงการซ่อมแซมถนน ดินลูกรังบดอัดแน่น สายนายครูประจวบ ศรี สุข หมู่ที่ ๑๒ บ้านหนอง อีนาค	เพื่อพัฒนาการ คมนาคมขนส่งให้ ประชาชนในเขตพื้นที่ ได้รับความสะดวก	ขนาดกว้าง ๔ เมตร ยาว ๑,๕๐๐ เมตร หนา ๐.๑๕ เมตร หรือ มีพื้นที่ไม่น้อยกว่า ๖,๐๐๐ ตร.ม.		๑,๙๕๐,๐๐๐				จำนวน ความยาว	ประชาชนได้รับ ความสะดวกใน การสัญจร การ คมนาคมขนส่งมี ความสะดวก	กองช่าง

๑. ยุทธศาสตร์การพัฒนาด้านโครงสร้างพื้นฐาน และระบบสาธารณูปโภค สาธารณูปการ

๑.๑ กลยุทธ์ก่อสร้าง ปรับปรุง บำรุงรักษา ถนน สะพาน พัฒนาระบบคมนาคมขนส่งภายในตำบลและเชื่อมโยงระหว่างตำบล

(๑) แผนงานอุตสาหกรรมและการโยธา

ที่	โครงการ	วัตถุประสงค์	เป้าหมาย	งบประมาณและที่ผ่านมา					ตัวชี้วัด (KPI)	ผลที่คาดว่าจะได้รับ	หน่วยงาน รับผิดชอบหลัก
			(ผลผลิตของโครงการ)	๒๕๖๖	๒๕๖๗	๒๕๖๘	๒๕๖๙	๒๕๗๐			
				(บาท)	(บาท)	(บาท)	(บาท)	(บาท)			
๒๗๕	โครงการปรับปรุงถนนลาดยางแอสฟัลท์ติกคอนกรีต สายบ้านหนองอีนาค - วังน้ำเขียว ตอนที่ ๑ หมู่ที่ ๑๒ บ้านหนองอีนาค	เพื่อพัฒนาการคมนาคมขนส่งให้ประชาชนในเขตพื้นที่ได้รับความสะดวก	มีพื้นที่ไม่น้อยกว่า ๘๐๐ ตร.ม.	๔๙๐,๐๐๐					จำนวนความยาว	ประชาชนได้รับการสัญจร การคมนาคมขนส่งมีความสะดวก	กองช่าง
๒๗๖	โครงการปรับปรุงถนนลาดยางแอสฟัลท์ติกคอนกรีต สายบ้านหนองอีนาค - วังน้ำเขียว ตอนที่ ๒ หมู่ที่ ๑๒ บ้านหนองอีนาค	เพื่อพัฒนาการคมนาคมขนส่งให้ประชาชนในเขตพื้นที่ได้รับความสะดวก	มีพื้นที่ไม่น้อยกว่า ๘๐๐ ตร.ม.				๔๙๐,๐๐๐		จำนวนความยาว	ประชาชนได้รับการสัญจร การคมนาคมขนส่งมีความสะดวก	กองช่าง
๒๗๗	โครงการปรับปรุงถนนลูกรังพร้อมปรับเกลี่ยสายต้นสน หมู่ที่ ๑๒ บ้านหนองอีนาค	เพื่อพัฒนาการคมนาคมขนส่งให้ประชาชนในเขตพื้นที่ได้รับความสะดวก	ขนาดกว้าง ๔ เมตร ยาว ๑,๐๐๐ เมตร		๙๐๐,๐๐๐				จำนวนความยาว	ประชาชนได้รับการสัญจร การคมนาคมขนส่งมีความสะดวก	กองช่าง

๑. ยุทธศาสตร์การพัฒนาด้านโครงสร้างพื้นฐาน และระบบสาธารณูปโภค สาธารณูปการ

๑.๑ กลยุทธ์ก่อสร้าง ปรับปรุง บำรุงรักษา ถนน สะพาน พัฒนาระบบคมนาคมขนส่งภายในตำบลและเชื่อมโยงระหว่างตำบล

(๑) แผนงานอุตสาหกรรมและการโยธา

ที่	โครงการ	วัตถุประสงค์	เป้าหมาย	งบประมาณและที่ผ่านมา					ตัวชี้วัด (KPI)	ผลที่คาดว่าจะได้รับ	หน่วยงาน รับผิดชอบหลัก
			(ผลผลิตของโครงการ)	๒๕๖๖	๒๕๖๗	๒๕๖๘	๒๕๖๙	๒๕๗๐			
				(บาท)	(บาท)	(บาท)	(บาท)	(บาท)			
๒๗๘	โครงการปรับปรุงถนน ลงหินคลุกพร้อมปรับ เกลี่ย สายต้นสน หมู่ที่ ๑๒ บ้านหนองอีนาค	เพื่อพัฒนาการ คมนาคมขนส่งให้ ประชาชนในเขตพื้นที่ ได้รับความสะดวก	ขนาดกว้าง ๔ เมตร ยาว ๑,๐๐๐ เมตร			๔๙๕,๐๐๐			จำนวน ความยาว	ประชาชนได้รับ ความสะดวกใน การสัญจร การ คมนาคมขนส่งมี ความสะดวก	กองช่าง
๒๗๙	โครงการปรับปรุงถนน ลงหินคลุก หมู่ที่ ๑๓ บ้านโป่งค่าง	เพื่อพัฒนาการ คมนาคมขนส่งให้ ประชาชนในเขตพื้นที่ ได้รับความสะดวก	ขนาดกว้าง ๔ เมตร ยาว ๑,๐๐๐ เมตร หนา ๐.๑๕ เมตร หรือ มีพื้นที่ไม่น้อยกว่า ๔,๐๐๐ ตารางเมตร ไหลลงตามสภาพพื้นที่	๔๔๘,๐๐๐					ความยาว ของถนน	ประชาชนได้รับ ความสะดวกใน การสัญจร การ คมนาคมขนส่งมี ความสะดวก	กองช่าง
๒๘๐	โครงการซ่อมแซม ถนนลาดยาง จากแยก ถนนลาดยาง ๓๐๘๖ ถึง บ้านนายผ่อง ตอนที่ ๑ หมู่ที่ ๑๓ บ้านโป่งค่าง	เพื่อพัฒนาการ คมนาคมขนส่งให้ ประชาชนในเขตพื้นที่ ได้รับความสะดวก	มีพื้นที่ไม่น้อยกว่า ๘๐๐ ตารางเมตร	๔๙๕,๐๐๐					ความยาว ของถนน	ประชาชนได้รับ ความสะดวกใน การสัญจร การ คมนาคมขนส่งมี ความสะดวก	กองช่าง

๑. ยุทธศาสตร์การพัฒนาด้านโครงสร้างพื้นฐาน และระบบสาธารณูปโภค สาธารณูปการ

๑.๑ กลยุทธ์ก่อสร้าง ปรับปรุง บำรุงรักษา ถนน สะพาน พัฒนาระบบคมนาคมขนส่งภายในตำบลและเชื่อมโยงระหว่างตำบล

(๑) แผนงานอุตสาหกรรมและการโยธา

ที่	โครงการ	วัตถุประสงค์	เป้าหมาย	งบประมาณและที่ผ่านมา					ตัวชี้วัด (KPI)	ผลที่คาดว่าจะได้รับ	หน่วยงาน รับผิดชอบหลัก
			(ผลผลิตของโครงการ)	๒๕๖๖	๒๕๖๗	๒๕๖๘	๒๕๖๙	๒๕๗๐			
				(บาท)	(บาท)	(บาท)	(บาท)	(บาท)			
๒๘๑	โครงการซ่อมแซมถนนลาดยาง จากแยกถนนลาดยาง ๓๐๘๖ ถึงบ้านนายผ่อง ตอนที่ ๒ หมู่ที่ ๑๓ บ้านโป่งค่าง	เพื่อพัฒนาการคมนาคมขนส่งให้ประชาชนในเขตพื้นที่ได้รับความสะดวก	มีพื้นที่ไม่น้อยกว่า ๘๐๐ ตร.ม.		๔๕๕,๐๐๐				จำนวน ความยาว	ประชาชนได้รับความสะดวกในการสัญจร การคมนาคมขนส่งมีความสะดวก	กองช่าง
๒๘๒	โครงการซ่อมแซมถนนลาดยาง จากแยกถนนลาดยาง ๓๐๘๖ ถึงบ้านนายผ่อง ตอนที่ ๓ หมู่ที่ ๑๓ บ้านโป่งค่าง	เพื่อพัฒนาการคมนาคมขนส่งให้ประชาชนในเขตพื้นที่ได้รับความสะดวก	มีพื้นที่ไม่น้อยกว่า ๘๐๐ ตร.ม.			๔๕๕,๐๐๐			จำนวน ความยาว	ประชาชนได้รับความสะดวกในการสัญจร การคมนาคมขนส่งมีความสะดวก	กองช่าง
๒๘๓	โครงการปรับปรุงถนนลูกรังพร้อมปรับเกวียนสายโป่งค่าง หมู่ที่ ๑๓ บ้านโป่งค่าง	เพื่อพัฒนาการคมนาคมขนส่งให้ประชาชนในเขตพื้นที่ได้รับความสะดวก	ขนาดกว้าง ๕ เมตร ยาว ๑,๓๐๐ เมตร					๑,๕๐๐,๐๐๐	จำนวน ความยาว	ประชาชนได้รับความสะดวกในการสัญจร การคมนาคมขนส่งมีความสะดวก	กองช่าง

๑. ยุทธศาสตร์การพัฒนาด้านโครงสร้างพื้นฐาน และระบบสาธารณูปโภค สาธารณูปการ

๑.๑ กลยุทธ์ก่อสร้าง ปรับปรุง บำรุงรักษา ถนน สะพาน พัฒนาระบบคมนาคมขนส่งภายในตำบลและเชื่อมโยงระหว่างตำบล

(๑) แผนงานอุตสาหกรรมและการโยธา

ที่	โครงการ	วัตถุประสงค์	เป้าหมาย	งบประมาณและที่ผ่านมา					ตัวชี้วัด (KPI)	ผลที่คาดว่าจะได้รับ	หน่วยงาน รับผิดชอบหลัก
			(ผลผลิตของโครงการ)	๒๕๖๖	๒๕๖๗	๒๕๖๘	๒๕๖๙	๒๕๗๐			
				(บาท)	(บาท)	(บาท)	(บาท)	(บาท)			
๒๘๔	โครงการปรับปรุงถนน ลงหินคลุกพร้อมปรับ เกลี่ย สายโป่งค่าง หมู่ที่ ๑๓ บ้านโป่งค่าง	เพื่อพัฒนาการ คมนาคมขนส่งให้ ประชาชนในเขตพื้นที่ ได้รับความสะดวก	ขนาดกว้าง ๕ เมตร ยาว ๗๐๐ เมตร					๔๙๕,๐๐๐	จำนวน ความยาว	ประชาชนได้รับ ความสะดวกใน การสัญจร การ คมนาคมขนส่งมี ความสะดวก	กองช่าง
๒๘๕	โครงการปรับปรุงถนน ลงลูกรังพร้อมปรับเกลี่ย สายเขาช่องคับ หมู่ที่ ๑๔ บ้านเข้ช่องคับ	เพื่อพัฒนาการ คมนาคมขนส่งให้ ประชาชนในเขตพื้นที่ ได้รับความสะดวก	ขนาดกว้าง ๕ เมตร ยาว ๑,๘๐๐ เมตร		๒,๘๐๐,๐๐๐				จำนวน ความยาว	ประชาชนได้รับ ความสะดวกใน การสัญจร การ คมนาคมขนส่งมี ความสะดวก	กองช่าง
๒๘๖	โครงการปรับปรุงถนน ลงหินคลุกพร้อมปรับ เกลี่ย สายเขาช่องคับ หมู่ที่ ๑๔ บ้านเขาช่องคับ	เพื่อพัฒนาการ คมนาคมขนส่งให้ ประชาชนในเขตพื้นที่ ได้รับความสะดวก	ขนาดกว้าง ๕ เมตร ยาว ๗๐๐ เมตร				๔๙๕,๐๐๐		จำนวน ความยาว	ประชาชนได้รับ ความสะดวกใน การสัญจร การ คมนาคมขนส่งมี ความสะดวก	กองช่าง

๑. ยุทธศาสตร์การพัฒนาด้านโครงสร้างพื้นฐาน และระบบสาธารณูปโภค สาธารณูปการ

๑.๑ กลยุทธ์ก่อสร้าง ปรับปรุง บำรุงรักษา ถนน สะพาน พัฒนาระบบคมนาคมขนส่งภายในตำบลและเชื่อมโยงระหว่างตำบล

(๑) แผนงานอุตสาหกรรมและการโยธา

ที่	โครงการ	วัตถุประสงค์	เป้าหมาย	งบประมาณและที่ผ่านมา					ตัวชี้วัด (KPI)	ผลที่คาดว่าจะได้รับ	หน่วยงาน รับผิดชอบหลัก
			(ผลผลิตของโครงการ)	๒๕๖๖	๒๕๖๗	๒๕๖๘	๒๕๖๙	๒๕๗๐			
				(บาท)	(บาท)	(บาท)	(บาท)	(บาท)			
๒๘๗	โครงการซ่อมแซมถนนลาดยาง หมู่ที่ ๑๔ บ้านเขาช้องคืบ	เพื่อพัฒนาการคมนาคมขนส่งให้ประชาชนในเขตพื้นที่ได้รับความสะดวก	มีพื้นที่ไม่น้อยกว่า ๘๐๐ ตร.ม. ไหล่ทางตามสภาพพื้นที่			๔๘๐,๐๐๐			จำนวนความยาว	ประชาชนได้รับความสะดวกในการสัญจร การคมนาคมขนส่งมีความสะดวก	กองช่าง
๒๘๘	โครงการปรับปรุงถนนลูกรัง บ้านหินลาด หมู่ที่ ๑๕ บ้านหินลาด	เพื่อพัฒนาการคมนาคมขนส่งให้ประชาชนในเขตพื้นที่ได้รับความสะดวก	ขนาดกว้าง ๔ เมตร ยาว ๑,๐๐๐ เมตร หนา ๐.๒๕ เมตร หรือมีพื้นที่ไม่น้อยกว่า ๔,๐๐๐ ตารางเมตร ไหล่ทางตามสภาพพื้นที่		๔๙๕,๙๐๐				ความยาวของถนน	ประชาชนได้รับความสะดวกในการสัญจร การคมนาคมขนส่งมีความสะดวก	กองช่าง
๒๘๙	โครงการปรับปรุงถนนลงลูกรังพร้อมปรับเกวียนสายหนองแก หมู่ที่ ๑๖ บ้านหนองแก	เพื่อพัฒนาการคมนาคมขนส่งให้ประชาชนในเขตพื้นที่ได้รับความสะดวก	ขนาดกว้าง ๔ เมตร ยาว ๒,๕๐๐ เมตร				๑,๙๐๐,๐๐๐		จำนวนความยาว	ประชาชนได้รับความสะดวกในการสัญจร การคมนาคมขนส่งมีความสะดวก	กองช่าง

๑. ยุทธศาสตร์การพัฒนาด้านโครงสร้างพื้นฐาน และระบบสาธารณูปโภค สาธารณูปการ

๑.๑ กลยุทธ์ก่อสร้าง ปรับปรุง บำรุงรักษา ถนน สะพาน พัฒนาระบบคมนาคมขนส่งภายในตำบลและเชื่อมโยงระหว่างตำบล

(๑) แผนงานอุตสาหกรรมและการโยธา

ที่	โครงการ	วัตถุประสงค์	เป้าหมาย	งบประมาณและที่ผ่านมา					ตัวชี้วัด (KPI)	ผลที่คาดว่าจะได้รับ	หน่วยงาน รับผิดชอบหลัก
			(ผลผลิตของโครงการ)	๒๕๖๖	๒๕๖๗	๒๕๖๘	๒๕๖๙	๒๕๗๐			
				(บาท)	(บาท)	(บาท)	(บาท)	(บาท)			
๒๙๐	โครงการปรับปรุงถนน ลงหินคลุกพร้อมปรับ เกลี่ย สายหนองแก หมู่ที่ ๑๖ บ้านหนองแก	เพื่อพัฒนาการ คมนาคมขนส่งให้ ประชาชนในเขตพื้นที่ ได้รับความสะดวก	ขนาดกว้าง ๔ เมตร ยาว ๑,๐๐๐ เมตร					๔๙๕,๐๐๐	จำนวน ความยาว	ประชาชนได้รับ ความสะดวกใน การสัญจร การ คมนาคมขนส่งมี ความสะดวก	กองช่าง
๒๙๑	โครงการซ่อมแซม ถนนลาดยาง หมู่ที่ ๑๖ บ้านหนองแก	เพื่อพัฒนาการ คมนาคมขนส่งให้ ประชาชนในเขตพื้นที่ ได้รับความสะดวก	มีพื้นที่ไม่น้อยกว่า ๘๐๐ ตร.ม.		๔๘๐,๐๐๐				จำนวน ความยาว	ประชาชนได้รับ ความสะดวกใน การสัญจร การ คมนาคมขนส่งมี ความสะดวก	กองช่าง
๒๙๒	โครงการปรับปรุง ถนนลาดยางแอสฟัลท์ติ กคอนกรีต สายประมง หมู่ที่ ๑๗ บ้านทุ่งดินดำ	เพื่อพัฒนาการ คมนาคมขนส่งให้ ประชาชนในเขตพื้นที่ ได้รับความสะดวก	ขนาดกว้าง ๕ เมตร ยาว ๓๖๐ เมตร หนา ๐.๐๓ เมตร หรือมี พื้นที่ไม่น้อยกว่า ๑,๘๐๐ ตารางเมตร					๔๙๘,๐๐๐	ความยาว ของถนน	ประชาชนได้รับ ความสะดวกใน การสัญจร การ คมนาคมขนส่งมี ความสะดวก	กองช่าง

๑. ยุทธศาสตร์การพัฒนาด้านโครงสร้างพื้นฐาน และระบบสาธารณูปโภค สาธารณูปการ

๑.๑ กลยุทธ์ก่อสร้าง ปรับปรุง บำรุงรักษา ถนน สะพาน พัฒนาระบบคมนาคมขนส่งภายในตำบลและเชื่อมโยงระหว่างตำบล

(๑) แผนงานอุตสาหกรรมและการโยธา

ที่	โครงการ	วัตถุประสงค์	เป้าหมาย	งบประมาณและที่ผ่านมา					ตัวชี้วัด (KPI)	ผลที่คาดว่าจะได้รับ	หน่วยงาน รับผิดชอบหลัก
			(ผลผลิตของโครงการ)	๒๕๖๖	๒๕๖๗	๒๕๖๘	๒๕๖๙	๒๕๗๐			
				(บาท)	(บาท)	(บาท)	(บาท)	(บาท)			
๒๙๓	โครงการปรับปรุงถนน ลงหินคลุกบดอัดแน่น บ้านสายบ้านนางประทุม เมฆมาย ถึงโรงสูบน้ำ หมู่ ที่ ๑๗ บ้านทุ่งดินดำ	เพื่อพัฒนาการ คมนาคมขนส่งให้ ประชาชนในเขตพื้นที่ ได้รับความสะดวก	ขนาดกว้าง ๔ เมตร ยาว ๔๐๐ เมตร หนา ๐.๒๐ เมตร หรือมี พื้นที่ไม่น้อยกว่า ๘๐๐ ตร.ม.	๒๕๐,๐๐๐					จำนวน ความยาว	ประชาชนได้รับ ความสะดวกใน การสัญจร การ คมนาคมขนส่งมี ความสะดวก	กองช่าง
๒๙๔	โครงการปรับปรุงถนน ลงหินคลุกบดอัดแน่น บ้านสายบ้านนางนงนุช สังข์นครา หมู่ที่ ๑๗ บ้านทุ่งดินดำ	เพื่อพัฒนาการ คมนาคมขนส่งให้ ประชาชนในเขตพื้นที่ ได้รับความสะดวก	ขนาดกว้าง ๔ เมตร ยาว ๖๕๐ เมตร หนา ๐.๒๐ เมตร หรือมี พื้นที่ไม่น้อยกว่า ๒,๖๐๐ ตร.ม.			๔๔๕,๐๐๐			จำนวน ความยาว	ประชาชนได้รับ ความสะดวกใน การสัญจร การ คมนาคมขนส่งมี ความสะดวก	กองช่าง
๒๙๕	โครงการปรับปรุงถนน ลงหินคลุก หมู่ที่ ๑๘ บ้านใหม่หนองมะสังข์	เพื่อพัฒนาการ คมนาคมขนส่งให้ ประชาชนในเขตพื้นที่ ได้รับความสะดวก	ขนาดกว้าง ๕ เมตร ยาว ๗๕๐ เมตร หนา ๐.๑๕ เมตร หรือมี พื้นที่ไม่น้อยกว่า ๓,๗๕๐ ตารางเมตร ไหล่ทางตามสภาพพื้นที่				๔๒๓,๔๐๐		ความยาว ของถนน	ประชาชนได้รับ ความสะดวกใน การสัญจร การ คมนาคมขนส่งมี ความสะดวก	กองช่าง

๑. ยุทธศาสตร์การพัฒนาด้านโครงสร้างพื้นฐาน และระบบสาธารณูปโภค สาธารณูปการ

๑.๑ กลยุทธ์ก่อสร้าง ปรับปรุง บำรุงรักษา ถนน สะพาน พัฒนาระบบคมนาคมขนส่งภายในตำบลและเชื่อมโยงระหว่างตำบล

(๑) แผนงานอุตสาหกรรมและการโยธา

ที่	โครงการ	วัตถุประสงค์	เป้าหมาย	งบประมาณและที่ผ่านมา					ตัวชี้วัด (KPI)	ผลที่คาดว่าจะได้รับ	หน่วยงาน รับผิดชอบหลัก	
			(ผลผลิตของโครงการ)	๒๕๖๖	๒๕๖๗	๒๕๖๘	๒๕๖๙	๒๕๗๐				
				(บาท)	(บาท)	(บาท)	(บาท)	(บาท)				
๒๙๖	โครงการซ่อมแซมถนนลาดยาง สายบ้านใหม่หนองมะสังข์ หมู่ที่ ๑๘ บ้านใหม่หนองมะสังข์	เพื่อพัฒนาการคมนาคมขนส่งให้ประชาชนในเขตพื้นที่ได้รับความสะดวก	มีพื้นที่ไม่น้อยกว่า ๘๐๐ ตารางเมตร ไหล่ทางตามสภาพพื้นที่		๔๘๐,๐๐๐					ความยาวของถนน	ประชาชนได้รับการสัญจร การคมนาคมขนส่งมีความสะดวก	กองช่าง
๒๙๗	โครงการซ่อมแซมถนนลาดยาง สายบ้านใหม่หนองมะสังข์ ตอนที่ ๒ หมู่ที่ ๑๘ บ้านใหม่หนองมะสังข์	เพื่อพัฒนาการคมนาคมขนส่งให้ประชาชนในเขตพื้นที่ได้รับความสะดวก	มีพื้นที่ไม่น้อยกว่า ๘๗๒.๔๐ ตร.ม.				๔๐๐,๐๐๐		จำนวนความยาว	ประชาชนได้รับการสัญจร การคมนาคมขนส่งมีความสะดวก	กองช่าง	
๒๙๘	โครงการซ่อมแซมถนนลาดยาง หมู่ที่ ๒๐ บ้านโป่งข่อยสมอทอง	เพื่อพัฒนาการคมนาคมขนส่งให้ประชาชนในเขตพื้นที่ได้รับความสะดวก	มีพื้นที่ไม่น้อยกว่า ๘๐๐ ตร.ม. ไหล่ทางตามสภาพพื้นที่					๔๘๐,๐๐๐	จำนวนความยาว	ประชาชนได้รับการสัญจร การคมนาคมขนส่งมีความสะดวก	กองช่าง	

๑. ยุทธศาสตร์การพัฒนาด้านโครงสร้างพื้นฐาน และระบบสาธารณูปโภค สาธารณูปการ

๑.๑ กลยุทธ์ก่อสร้าง ปรับปรุง บำรุงรักษา ถนน สะพาน พัฒนาระบบคมนาคมขนส่งภายในตำบลและเชื่อมโยงระหว่างตำบล

(๑) แผนงานอุตสาหกรรมและการโยธา

ที่	โครงการ	วัตถุประสงค์	เป้าหมาย	งบประมาณและที่ผ่านมา					ตัวชี้วัด (KPI)	ผลที่คาดว่าจะได้รับ	หน่วยงาน รับผิดชอบหลัก
			(ผลผลิตของโครงการ)	๒๕๖๖	๒๕๖๗	๒๕๖๘	๒๕๖๙	๒๕๗๐			
				(บาท)	(บาท)	(บาท)	(บาท)	(บาท)			
๒๙๙	โครงการปรับปรุงถนน ลูกรัง บ้านห้วยถ้ำ หมู่ที่ ๒๑ บ้านห้วยถ้ำ	เพื่อพัฒนาการ คมนาคมขนส่งให้ ประชาชนในเขตพื้นที่ ได้รับความสะดวก	ขนาดกว้าง ๔ เมตร ยาว ๘๐๐ เมตร หนา ๐.๓๐ เมตร หรือมี พื้นที่ไม่น้อยกว่า ๓,๒๐๐ ตารางเมตร ไหล่ทางตามสภาพพื้นที่			๔๗๓,๐๐๐			ความยาว ของถนน	ประชาชนได้รับ ความสะดวกใน การสัญจร การ คมนาคมขนส่งมี ความสะดวก	กองช่าง
๓๐๐	โครงการซ่อมแซม บำรุงรักษาถนน และ สาธารณประโยชน์ เพื่อ แก้ไขปัญหาความเดือด ร้อนของประชาชน	เพื่อให้ถนนและสิ่ง สาธารณประโยชน์ ในพื้นที่ ได้รับการ ปรับปรุงซ่อมแซมให้ อยู่ในสภาพเรียบร้อย และใช้ประโยชน์ได้ อย่างมีประสิทธิภาพ	ในเขตพื้นที่องค์การ บริหารส่วนตำบลด้าน ข้าง จำนวน ๒๐ หมู่บ้าน	๒๔๐,๐๐๐	๒๔๐,๐๐๐	๒๔๐,๐๐๐	๒๔๐,๐๐๐	๒๔๐,๐๐๐	จำนวน แห่ง	ถนนและสิ่ง สาธารณประโยชน์ ได้รับการ ซ่อมแซม บำรุงรักษาให้อยู่ ในสภาพ เรียบร้อย สวยงามและใช้ งานได้อย่างมี ประสิทธิภาพ	กองช่าง

๑. ยุทธศาสตร์การพัฒนาด้านโครงสร้างพื้นฐาน และระบบสาธารณูปโภค สาธารณูปการ

๑.๑ กลยุทธ์ก่อสร้าง ปรับปรุง บำรุงรักษา ถนน สะพาน พัฒนาระบบคมนาคมขนส่งภายในตำบลและเชื่อมโยงระหว่างตำบล

(๑) แผนงานอุตสาหกรรมและการโยธา

ที่	โครงการ	วัตถุประสงค์	เป้าหมาย	งบประมาณและที่ผ่านมา					ตัวชี้วัด	ผลที่คาดว่าจะได้รับ	หน่วยงาน
			(ผลผลิตของโครงการ)	๒๕๖๖	๒๕๖๗	๒๕๖๘	๒๕๖๙	๒๕๗๐	(KPI)	จะได้รับ	รับผิดชอบหลัก
				(บาท)	(บาท)	(บาท)	(บาท)	(บาท)			
๓๐๑	โครงการซ่อมแซม ถนน ทางหลวงท้องถิ่น (รหัสสายทาง ๖๐-๐๐๕) บ้านหนองเปาะถึงโรงเรียนบ้านหนองเปาะ	เพื่อให้ถนนและสิ่งสาธารณประโยชน์ในพื้นที่ได้รับการปรับปรุงซ่อมแซมให้อยู่ในสภาพเรียบร้อยและใช้ประโยชน์ได้อย่างประสิทธิภาพ	บ้านหนองเปาะ			๕๐,๐๐๐			จำนวนแห่ง	ถนนและสิ่งสาธารณประโยชน์ได้รับการซ่อมแซมบำรุงรักษาให้อยู่ในสภาพเรียบร้อยสวยงาม และใช้งานได้อย่างมีประสิทธิภาพ	กองช่าง
รวม	๓๐๑ โครงการ			๒๙,๖๒๒,๘๘๐	๔๖,๒๖๖,๔๐๐	๓๘,๔๑๐,๗๐๐	๒๘,๗๘๙,๓๐๐	๒๖,๖๗๔,๐๐๐			

๑. ยุทธศาสตร์การพัฒนาด้านโครงสร้างพื้นฐาน และระบบสาธารณูปโภค สาธารณูปการ

๑.๑ กลยุทธ์ก่อสร้าง ปรับปรุง บำรุงรักษา ถนน สะพาน พัฒนาระบบคมนาคมขนส่งภายในตำบลและเชื่อมโยงระหว่างตำบล

(๒) แผนงานเคหะและชุมชน

ที่	โครงการ	วัตถุประสงค์	เป้าหมาย	งบประมาณและที่ผ่านมา					ตัวชี้วัด (KPI)	ผลที่คาดว่าจะ จะได้รับ	หน่วยงาน รับผิดชอบหลัก
			(ผลผลิตของโครงการ)	๒๕๖๖ (บาท)	๒๕๖๗ (บาท)	๒๕๖๘ (บาท)	๒๕๖๙ (บาท)	๒๕๗๐ (บาท)			
๑	โครงการก่อสร้างวาง ระบายน้ำ หมู่ที่ ๓ บ้านทุ่ง นาตาป็น	เพื่อระบายน้ำ ไม่ให้ท่วมขัง	ก่อสร้างวางระบายน้ำ	๔๘๐,๐๐๐					ระยะวาง ระบายน้ำ	น้ำไม่ท่วมขัง	กองช่าง
๒	โครงการก่อสร้างวาง ระบายน้ำ หมู่ที่ ๑๐ บ้าน ดงปอ	เพื่อระบายน้ำ ไม่ให้ท่วมขัง	ก่อสร้างวางระบายน้ำ		๑,๒๐๐,๐๐๐				ระยะวาง ระบายน้ำ	น้ำไม่ท่วมขัง	กองช่าง
๓	โครงการก่อสร้างวาง ระบายน้ำ หมู่ที่ ๑๑ บ้าน ชลประทานเทพนิมิต	เพื่อระบายน้ำ ไม่ให้ท่วมขัง	ก่อสร้างวางระบายน้ำ		๑,๐๐๐,๐๐๐				ระยะวาง ระบายน้ำ	น้ำไม่ท่วมขัง	กองช่าง
๔	โครงการก่อสร้างวาง ระบายน้ำ หมู่ที่ ๑๒ บ้าน หนองอีนาค	เพื่อระบายน้ำ ไม่ให้ท่วมขัง	ก่อสร้างวางระบายน้ำ			๔๘๐,๐๐๐			ระยะวาง ระบายน้ำ	น้ำไม่ท่วมขัง	กองช่าง
๕	โครงการก่อสร้างวาง ระบายน้ำ หมู่ที่ ๑๓ บ้าน โป่งค่าง	เพื่อระบายน้ำ ไม่ให้ท่วมขัง	ก่อสร้างวางระบายน้ำ					๔๘๐,๐๐๐	ระยะวาง ระบายน้ำ	น้ำไม่ท่วมขัง	กองช่าง

๑. ยุทธศาสตร์การพัฒนาด้านโครงสร้างพื้นฐาน และระบบสาธารณูปโภค สาธารณูปการ

๑.๑ กลยุทธ์ก่อสร้าง ปรับปรุง บำรุงรักษา ถนน สะพาน พัฒนาระบบคมนาคมขนส่งภายในตำบลและเชื่อมโยงระหว่างตำบล

(๒) แผนงานเคหะและชุมชน

ที่	โครงการ	วัตถุประสงค์	เป้าหมาย	งบประมาณและที่ผ่านมา					ตัวชี้วัด (KPI)	ผลที่คาดว่าจะ จะได้รับ	หน่วยงาน รับผิดชอบหลัก
			(ผลผลิตของโครงการ)	๒๕๖๖	๒๕๖๗	๒๕๖๘	๒๕๖๙	๒๕๗๐			
				(บาท)	(บาท)	(บาท)	(บาท)	(บาท)			
๖	โครงการก่อสร้างวาง ระบายน้ำ หมู่ที่ ๑๔ บ้าน เขาช่องคับ	เพื่อระบายน้ำ ไม่ให้ท่วมขัง	ก่อสร้างวางระบายน้ำ					๔๘๐,๐๐๐	ระยะวาง ระบายน้ำ	น้ำไม่ท่วมขัง	กองช่าง
๗	โครงการก่อสร้างวาง ระบายน้ำ หมู่ที่ ๑๖ บ้าน หนองแก	เพื่อระบายน้ำ ไม่ให้ท่วมขัง	ก่อสร้างวางระบายน้ำ		๔๘๐,๐๐๐				ระยะวาง ระบายน้ำ	น้ำไม่ท่วมขัง	กองช่าง
๘	โครงการก่อสร้างวาง ระบายน้ำ หมู่ที่ ๑๗ บ้าน ทุ่งดินดำ	เพื่อระบายน้ำ ไม่ให้ท่วมขัง	ก่อสร้างวางระบายน้ำ	๔๘๐,๐๐๐					ระยะวาง ระบายน้ำ	น้ำไม่ท่วมขัง	กองช่าง
๙	โครงการก่อสร้างวาง ระบายน้ำ หมู่ที่ ๑๘ บ้าน ใหม่หนองมะสังข์	เพื่อระบายน้ำ ไม่ให้ท่วมขัง	ก่อสร้างวางระบายน้ำ		๔๘๐,๐๐๐				ระยะวาง ระบายน้ำ	น้ำไม่ท่วมขัง	กองช่าง
๑๐	โครงการก่อสร้างวาง ระบายน้ำ หมู่ที่ ๒๐ บ้าน โป่งข่อยสมอทอง	เพื่อระบายน้ำ ไม่ให้ท่วมขัง	ก่อสร้างวางระบายน้ำ			๔๘๐,๐๐๐			ระยะวาง ระบายน้ำ	น้ำไม่ท่วมขัง	กองช่าง

๑. ยุทธศาสตร์การพัฒนาด้านโครงสร้างพื้นฐาน และระบบสาธารณูปโภค สาธารณูปการ

๑.๑ กลยุทธ์ก่อสร้าง ปรับปรุง บำรุงรักษา ถนน สะพาน พัฒนาระบบคมนาคมขนส่งภายในตำบลและเชื่อมโยงระหว่างตำบล

(๒) แผนงานเคหะและชุมชน

ที่	โครงการ	วัตถุประสงค์	เป้าหมาย	งบประมาณและที่ผ่านมา					ตัวชี้วัด (KPI)	ผลที่คาดว่าจะ จะได้รับ	หน่วยงาน รับผิดชอบหลัก
			(ผลผลิตของโครงการ)	๒๕๖๖	๒๕๖๗	๒๕๖๘	๒๕๖๙	๒๕๗๐			
				(บาท)	(บาท)	(บาท)	(บาท)	(บาท)			
๑๑	โครงการก่อสร้างวาง ระบายน้ำ หมู่ที่ ๒๑ บ้าน ห้วยถ้ำ	เพื่อระบายน้ำ ไม่ให้เกิดท่วมขัง	ก่อสร้างวางระบายน้ำ					๔๘๐,๐๐๐	ระยะวาง ระบายน้ำ	น้ำไม่ท่วมขัง	กองช่าง
๑๒	โครงการก่อสร้างวางระบาย น้ำ บริเวณบ้านนายศรารุช ปัญหาเศษไฟศาล ถึงลำ ห้วยสาธารณะ หมู่ที่ ๓ บ้านทุ่งนาตาปิ่น	เพื่อระบายน้ำ ท่วมขังและให้ ประชาชนในเขต พื้นที่ ได้รับความ สะดวก ในการ สัญจร	ขนาดกว้าง ๐.๕๐ เมตร ยาว ๕๕๐ เมตร		๑,๔๐๐,๐๐๐				ความยาว ของราง ระบายน้ำ	ประชาชน ได้รับความ สะดวกในการ สัญจร การ คมนาคมขนส่ง มีความสะดวก	กองช่าง
๑๓	โครงการก่อสร้างวางระบาย น้ำ บริเวณบ้านนาย ประสาน แสงทองดี หมู่ที่ ๓ บ้านทุ่งนาตาปิ่น	เพื่อระบายน้ำ ท่วมขังและให้ ประชาชนในเขต พื้นที่ ได้รับความ สะดวก ในการ สัญจร	ขนาดกว้าง ๐.๕๐ เมตร ยาว ๒๗๐ เมตร	๖๗๕,๐๐๐					ความยาว ของราง ระบายน้ำ	ประชาชน ได้รับความ สะดวกในการ สัญจร การ คมนาคมขนส่ง มีความสะดวก	กองช่าง
๑๔	โครงการก่อสร้างวาง ระบายน้ำ บ้านนายสุชาติ - บ้านนายสปีน ตอนที่ ๑ หมู่ที่ ๕ บ้านดอนประดู่	เพื่อบรรเทา ท่วมขังในฤดูฝน	ก่อสร้างวางระบาย น้ำยาว ๑๖๐ เมตร				๔๘๕,๐๐๐		จำนวน ความยาว	ไม่เกิดน้ำท่วม ขังในฤดูฝน	กองช่าง

๑. ยุทธศาสตร์การพัฒนาด้านโครงสร้างพื้นฐาน และระบบสาธารณูปโภค สาธารณูปการ

๑.๑ กลยุทธ์ก่อสร้าง ปรับปรุง บำรุงรักษา ถนน สะพาน พัฒนาระบบคมนาคมขนส่งภายในตำบลและเชื่อมโยงระหว่างตำบล

(๒) แผนงานเคหะและชุมชน

ที่	โครงการ	วัตถุประสงค์	เป้าหมาย	งบประมาณและที่ผ่านมา					ตัวชี้วัด (KPI)	ผลที่คาดว่าจะได้รับ	หน่วยงาน รับผิดชอบหลัก
			(ผลผลิตของโครงการ)	๒๕๖๖	๒๕๖๗	๒๕๖๘	๒๕๖๙	๒๕๗๐			
				(บาท)	(บาท)	(บาท)	(บาท)	(บาท)			
๑๕	โครงการก่อสร้างวางระบายน้ำ บ้านนายสุชาติ - บ้านนายสปีน ตอนที่ ๒ หมู่ที่ ๕ บ้านดอนประดู่	เพื่อบรรเทาน้ำท่วมขังในฤดูฝน	ก่อสร้างวางระบายน้ำยาว ๑๑๐ เมตร					๓๓๐,๐๐๐	จำนวน ความยาว	ไม่เกิดน้ำท่วมขังในฤดูฝน	กองช่าง
๑๖	โครงการก่อสร้างวางระบายน้ำ ศาลาเอนกประสงค์ - สี่แยกบ้านนางสมจิต ตอนที่ ๑ หมู่ที่ ๕ บ้านดอนประดู่	เพื่อบรรเทาน้ำท่วมขังในฤดูฝน	ก่อสร้างวางระบายน้ำยาว ๑๖๐ เมตร				๔๘๕,๐๐๐	จำนวน ความยาว	ไม่เกิดน้ำท่วมขังในฤดูฝน	กองช่าง	
๑๗	โครงการก่อสร้างวางระบายน้ำ ศาลาเอนกประสงค์ - สี่แยกบ้านนางสมจิต ตอนที่ ๒ หมู่ที่ ๕ บ้านดอนประดู่	เพื่อบรรเทาน้ำท่วมขังในฤดูฝน	ก่อสร้างวางระบายน้ำยาว ๑๖๐ เมตร				๔๘๕,๐๐๐	จำนวน ความยาว	ไม่เกิดน้ำท่วมขังในฤดูฝน	กองช่าง	

๑. ยุทธศาสตร์การพัฒนาด้านโครงสร้างพื้นฐาน และระบบสาธารณูปโภค สาธารณูปการ

๑.๑ กลยุทธ์ก่อสร้าง ปรับปรุง บำรุงรักษา ถนน สะพาน พัฒนาระบบคมนาคมขนส่งภายในตำบลและเชื่อมโยงระหว่างตำบล

(๒) แผนงานเคหะและชุมชน

ที่	โครงการ	วัตถุประสงค์	เป้าหมาย	งบประมาณและที่ผ่านมา					ตัวชี้วัด (KPI)	ผลที่คาดว่าจะได้รับ	หน่วยงานรับผิดชอบหลัก
			(ผลผลิตของโครงการ)	๒๕๖๖	๒๕๖๗	๒๕๖๘	๒๕๖๙	๒๕๗๐			
				(บาท)	(บาท)	(บาท)	(บาท)	(บาท)			
๑๘	โครงการวางท่อระบายน้ำพร้อมบ่อพัก บริเวณสี่แยกปริกประตู หมู่ที่ ๙ บ้านปริกประตู	เพื่อให้ระบายน้ำทิ้งในช่วงน้ำหลากได้คล่องตัว	วางท่อระบายน้ำพร้อมบ่อพัก บริเวณสี่แยกปริกประตู				๑,๐๐๐,๐๐๐		จำนวนความยาว	ประชาชนได้รับความสะดวกในการสัญจร การคมนาคมขนส่ง มีความสะดวก	กองช่าง
๑๙	โครงการวางท่อระบายน้ำ หมู่ที่ ๙ บ้านปริกประตู	เพื่อระบายน้ำท่วมขังในฤดูฝน	๑ แห่ง				๔๘๕,๐๐๐		ความยาวท่อ	ไม่เกิดน้ำท่วมขังในฤดูฝน	กองช่าง
๒๐	โครงการวางท่อระบายน้ำ หมู่ที่ ๑๙ บ้านทรัพย์ศิลา	เพื่อระบายน้ำท่วมขังในช่วงฤดูฝน	๑ แห่ง			๔๘๕,๐๐๐			ความยาวท่อ	ไม่เกิดน้ำท่วมขังในฤดูฝน	กองช่าง
รวม	๒๐ โครงการ			๑,๖๓๕,๐๐๐	๔,๕๖๐,๐๐๐	๑,๔๔๕,๐๐๐	๒,๔๘๕,๐๐๐	๒,๒๕๕,๐๐๐			

๑. ยุทธศาสตร์การพัฒนาด้านโครงสร้างพื้นฐาน และระบบสาธารณูปโภค สาธารณูปการ

๑.๒ กลยุทธ์พัฒนาระบบประปาหมู่บ้าน

(๑) แผนงานอุตสาหกรรมและการโยธา

ที่	โครงการ	วัตถุประสงค์	เป้าหมาย	งบประมาณและที่ผ่านมา					ตัวชี้วัด (KPI)	ผลที่คาดว่าจะได้รับ	หน่วยงาน รับผิดชอบหลัก
			(ผลผลิตของโครงการ)	๒๕๖๖	๒๕๖๗	๒๕๖๘	๒๕๖๙	๒๕๗๐			
				(บาท)	(บาท)	(บาท)	(บาท)	(บาท)			
๑	โครงการก่อสร้างระบบประปาถังแชมเปญและถังกรอง บริเวณบ้านท่าปลา หมู่ที่ ๓ บ้านทุ่งนา ตาปุ่น	เพื่อพัฒนาระบบประปาให้เพียงพอแก่การอุปโภค-บริโภคของประชาชน	ระบบประปาถังแชมเปญ ๑ แห่ง ขนาด ๑๒ ลูกบาศก์เมตร	๔๙๐,๐๐๐					จำนวนแห่ง	เพื่อพัฒนา น้ำประปาให้ เพียงพอแก่การ อุปโภค - บริโภค ของประชาชน	กองช่าง
๒	โครงการก่อสร้างระบบกรองน้ำ บริเวณบ้านท่าปลา หมู่ที่ ๓ บ้านทุ่งนา ตาปุ่น	เพื่อประชาชนมีคุณภาพชีวิตที่ดีขึ้น ทุกหมู่บ้านมีน้ำสะอาด ใช้อุปโภค-บริโภคอย่าง เพียงพอ และทั่วถึง	ก่อสร้างระบบกรองน้ำ บริเวณบ้านท่าปลา	๔๘๐,๐๐๐					จำนวนแห่ง	พัฒนาน้ำ สำหรับ การอุปโภค- บริโภคของ ประชาชน	กองช่าง
๓	โครงการขยายท่อเมนส่งน้ำประปา บริเวณชุมชนจีน หมู่ที่ ๓ บ้านทุ่งนา ตาปุ่น	เพื่อประชาชนมีคุณภาพชีวิตที่ดีขึ้น ทุกหมู่บ้านมีน้ำสะอาด ใช้อุปโภค-บริโภคอย่าง เพียงพอ และทั่วถึง	โครงการวางท่อส่ง น้ำประปา หมู่ที่ ๓	๔๘๐,๐๐๐					จำนวนแห่ง	สามารถแก้ไข ปัญหาการขาด แคลนน้ำ สำหรับ การอุปโภค- บริโภคของ ประชาชน	กองช่าง

๑. ยุทธศาสตร์การพัฒนาด้านโครงสร้างพื้นฐาน และระบบสาธารณูปโภค สาธารณูปการ

๑.๒ กลยุทธ์พัฒนาระบบประปาหมู่บ้าน

(๑) แผนงานอุตสาหกรรมและการโยธา

ที่	โครงการ	วัตถุประสงค์	เป้าหมาย	งบประมาณและที่ผ่านมา					ตัวชี้วัด (KPI)	ผลที่คาดว่าจะได้รับ	หน่วยงาน รับผิดชอบหลัก
			(ผลผลิตของโครงการ)	๒๕๖๖	๒๕๖๗	๒๕๖๘	๒๕๖๙	๒๕๗๐			
				(บาท)	(บาท)	(บาท)	(บาท)	(บาท)			
๔	โครงการก่อสร้างประปา หอดึงเหล็กเก็บน้ำรูปทรง แชมเปญ พร้อมอุปกรณ์ หมู่ที่ ๔ บ้านพุน้ำร้อน	เพื่อประชาชนมี คุณภาพชีวิตที่ดีขึ้น ทุกหมู่บ้านมีน้ำสะอาด ใช้อุปโภค-บริโภคอย่าง เพียงพอ และทั่วถึง	โครงการเปลี่ยนหอดึง หอดึงเหล็กเก็บน้ำรูป แชมเปญ ขนาด ๑๒ ลูกบาศก์เมตร	๔๙๕,๐๐๐					จำนวนแห่ง	สามารถแก้ไข ปัญหาการขาด แคลนน้ำ สำหรับ การอุปโภค- บริโภคของ ประชาชน	กองช่าง
๕	โครงการขยายท่อเมน ประปา จากวัดวังน้ำเขียว ถึงคุ้มบ้านวังน้ำเขียว ตอนที่ ๑ หมู่ที่ ๘ บ้านวัง น้ำเขียว	เพื่อพัฒนาระบบ ประปาให้เพียงพอแก่ การอุปโภค-บริโภค ของประชาชน	ระยะท่อยาว ๑,๐๘๐ เมตร		๔๘๐,๐๐๐				จำนวน ความยาว	เพื่อพัฒนา น้ำประปาให้ เพียงพอแก่การ อุปโภค - บริโภค ของประชาชน	กองช่าง
๖	โครงการขยายท่อเมน ประปา จากวัดวังน้ำเขียว ถึงคุ้มบ้านวังน้ำเขียว ตอนที่ ๒ หมู่ที่ ๘ บ้านวัง น้ำเขียว	เพื่อพัฒนาระบบ ประปาให้เพียงพอแก่ การอุปโภค-บริโภค ของประชาชน	ระยะท่อยาว ๑,๒๐๐ เมตร		๔๐๐,๐๐๐				จำนวน ความยาว	เพื่อพัฒนา น้ำประปาให้ เพียงพอแก่การ อุปโภค - บริโภค ของประชาชน	กองช่าง

๑. ยุทธศาสตร์การพัฒนาด้านโครงสร้างพื้นฐาน และระบบสาธารณูปโภค สาธารณูปการ

๑.๒ กลยุทธ์พัฒนาระบบประปาหมู่บ้าน

(๑) แผนงานอุตสาหกรรมและการโยธา

ที่	โครงการ	วัตถุประสงค์	เป้าหมาย	งบประมาณและที่ผ่านมา					ตัวชี้วัด (KPI)	ผลที่คาดว่าจะได้รับ	หน่วยงาน รับผิดชอบหลัก
			(ผลผลิตของโครงการ)	๒๕๖๖	๒๕๖๗	๒๕๖๘	๒๕๖๙	๒๕๗๐			
				(บาท)	(บาท)	(บาท)	(บาท)	(บาท)			
๗	โครงการขยายท่อเมนประปา บ้านห้วยถ้ำ ถึงคุ่มห้วยแห้ง หมู่ที่ ๘ บ้านวังน้ำเขียว	เพื่อพัฒนาระบบประปาให้เพียงพอแก่การอุปโภค-บริโภคของประชาชน	ระยะท่อยาว ๑,๒๐๐ เมตร			๔๐๐,๐๐๐			จำนวนความยาว	เพื่อพัฒนา น้ำประปาให้ เพียงพอแก่การ อุปโภค - บริโภค ของประชาชน	กองช่าง
๘	โครงการก่อสร้างระบบประปา หมู่ที่ ๘ บ้านวังน้ำเขียว	เพื่อประชาชนมีคุณภาพชีวิตที่ดีขึ้น ทุกหมู่บ้านมีน้ำสะอาด ใช้อุปโภค-บริโภคอย่าง เพียงพอ และทั่วถึง	โครงการก่อสร้างระบบประปา				๓๕๐,๐๐๐		จำนวนแห่ง	สามารถแก้ไข ปัญหาการขาด แคลนน้ำ สำหรับ การอุปโภค- บริโภคของ ประชาชน	กองช่าง
๙	โครงการขยายเขตท่อส่งน้ำประปา ตอนที่ ๑ หมู่ที่ ๘ บ้านวังน้ำเขียว	เพื่อประชาชนมีคุณภาพชีวิตที่ดีขึ้น ทุกหมู่บ้านมีน้ำสะอาด ใช้อุปโภค-บริโภคอย่าง เพียงพอ และทั่วถึง	โครงการขยายเขตท่อส่งน้ำประปา หมู่ที่ ๘	๔๕๐,๐๐๐					จำนวนแห่ง	สามารถแก้ไข ปัญหาการขาด แคลนน้ำ สำหรับ การอุปโภค- บริโภคของ ประชาชน	กองช่าง

๑. ยุทธศาสตร์การพัฒนาด้านโครงสร้างพื้นฐาน และระบบสาธารณูปโภค สาธารณูปการ

๑.๒ กลยุทธ์พัฒนาระบบประปาหมู่บ้าน

(๑) แผนงานอุตสาหกรรมและการโยธา

ที่	โครงการ	วัตถุประสงค์	เป้าหมาย	งบประมาณและที่ผ่านมา					ตัวชี้วัด (KPI)	ผลที่คาดว่าจะได้รับ	หน่วยงาน รับผิดชอบหลัก
			(ผลผลิตของโครงการ)	๒๕๖๖	๒๕๖๗	๒๕๖๘	๒๕๖๙	๒๕๗๐			
				(บาท)	(บาท)	(บาท)	(บาท)	(บาท)			
๑๐	โครงการขยายเขตท่อส่งน้ำประปา ตอนที่ ๒ หมู่ที่ ๘ บ้านวังน้ำเขียว	เพื่อประชาชนมีคุณภาพชีวิตที่ดีขึ้น ทุกหมู่บ้านมีน้ำสะอาด ใช้อุปโภค-บริโภคอย่างเพียงพอ และทั่วถึง	โครงการขยายเขตท่อส่งน้ำประปา หมู่ที่ ๘			๔๕๐,๐๐๐			จำนวนแห่ง	สามารถแก้ไข ปัญหาการขาดแคลนน้ำ สำหรับการอุปโภค-บริโภคของประชาชน	กองช่าง
๑๑	โครงการก่อสร้างระบบประปาหมู่บ้านแบบท่อถึงเหล็กเก็บน้ำรูปทรงแชมเปญ หมู่ที่ ๙ บ้านปรักประตู	เพื่อประชาชนมีคุณภาพชีวิตที่ดีขึ้น ทุกหมู่บ้านมีน้ำสะอาด ใช้อุปโภค - บริโภค อย่างเพียงพอและทั่วถึง	ก่อสร้างระบบประปาหมู่บ้านแบบท่อถึงเหล็กเก็บน้ำรูปทรงแชมเปญ ขนาด ๑๕ ลูกบาศก์เมตร	๔๙๕,๐๐๐					จำนวนแห่ง	สามารถแก้ไข ปัญหาการขาดแคลนน้ำ สำหรับการอุปโภคบริโภคของประชาชน	กองช่าง
๑๒	โครงการก่อสร้างท่อถึงเหล็กเก็บน้ำรูปทรงแชมเปญ พร้อมอุปกรณ์ หมู่ที่ ๙ บ้านปรักประตู	เพื่อประชาชนมีคุณภาพชีวิตที่ดีขึ้น ทุกหมู่บ้านมีน้ำสะอาด ใช้อุปโภค-บริโภคอย่างเพียงพอ และทั่วถึง	โครงการก่อสร้างท่อถึงท่อถึงเหล็กเก็บน้ำรูปทรงแชมเปญ ขนาด ๒๐ ลูกบาศก์เมตร					๖๐๐,๐๐๐	จำนวนแห่ง	สามารถแก้ไข ปัญหาการขาดแคลนน้ำ สำหรับการอุปโภค-บริโภคของประชาชน	กองช่าง

๑. ยุทธศาสตร์การพัฒนาด้านโครงสร้างพื้นฐาน และระบบสาธารณูปโภค สาธารณูปการ

๑.๒ กลยุทธ์พัฒนาระบบประปาหมู่บ้าน

(๑) แผนงานอุตสาหกรรมและการโยธา

ที่	โครงการ	วัตถุประสงค์	เป้าหมาย	งบประมาณและที่ผ่านมา					ตัวชี้วัด (KPI)	ผลที่คาดว่าจะได้รับ	หน่วยงาน รับผิดชอบหลัก
			(ผลผลิตของโครงการ)	๒๕๖๖	๒๕๖๗	๒๕๖๘	๒๕๖๙	๒๕๗๐			
				(บาท)	(บาท)	(บาท)	(บาท)	(บาท)			
๑๓	โครงการก่อสร้างระบบ ท่อถึงเหล็กเก็บน้ำรูปทรง แชมเปญ พร้อมถังกรอง ทรายและอุปกรณ์ หมู่ที่ ๙ บ้านปรักประดู่	เพื่อประชาชนมี คุณภาพชีวิตที่ดีขึ้น ทุกหมู่บ้านมีน้ำสะอาด ใช้อุปโภค-บริโภคอย่าง เพียงพอ และทั่วถึง	โครงการเปลี่ยนท่อถึง ท่อถึงเหล็กเก็บน้ำรูป แชมเปญ ขนาด ๒๐ ลูกบาศก์เมตร		๔๙๘,๐๐๐				จำนวนแห่ง	สามารถแก้ไข ปัญหาการขาด แคลนน้ำ สำหรับ การอุปโภค- บริโภคของ ประชาชน	กองช่าง
๑๔	โครงการขยายเขต ประปาส่วนภูมิภาค หมู่ที่ ๑๑ บ้านชลประทาน เทพนิมิต	เพื่อประชาชนมี คุณภาพชีวิตที่ดีขึ้น ทุกหมู่บ้านมีน้ำสะอาด ใช้อุปโภค-บริโภคอย่าง เพียงพอ และทั่วถึง	โครงการขยายเขต ประปาส่วนภูมิภาค หมู่ที่ ๑๑					๓๐๐,๐๐๐	จำนวนแห่ง	สามารถแก้ไข ปัญหาการขาด แคลนน้ำ สำหรับ การอุปโภค- บริโภคของ ประชาชน	กองช่าง
๑๕	โครงการก่อสร้างระบบ ประปาแบบถังแรงดัน และอุปกรณ์ หมู่ที่ ๑๓ บ้านโป่งค้าง	เพื่อประชาชนมี คุณภาพชีวิตที่ดีขึ้น ทุกหมู่บ้านมีน้ำสะอาด ใช้อุปโภค-บริโภคอย่าง เพียงพอ และทั่วถึง	โครงการก่อสร้าง ระบบประปาแบบถัง แรงดันและอุปกรณ์ หมู่ที่ ๑๓				๓๘๐,๐๐๐		จำนวนแห่ง	สามารถแก้ไข ปัญหาการขาด แคลนน้ำ สำหรับ การอุปโภค- บริโภคของ ประชาชน	กองช่าง

๑. ยุทธศาสตร์การพัฒนาด้านโครงสร้างพื้นฐาน และระบบสาธารณูปโภค สาธารณูปการ

๑.๒ กลยุทธ์พัฒนาระบบประปาหมู่บ้าน

(๑) แผนงานอุตสาหกรรมและการโยธา

ที่	โครงการ	วัตถุประสงค์	เป้าหมาย	งบประมาณและที่ผ่านมา					ตัวชี้วัด (KPI)	ผลที่คาดว่าจะได้รับ	หน่วยงาน รับผิดชอบหลัก	
			(ผลผลิตของโครงการ)	๒๕๖๖	๒๕๖๗	๒๕๖๘	๒๕๖๙	๒๕๗๐				
				(บาท)	(บาท)	(บาท)	(บาท)	(บาท)				
๑๖	โครงการก่อสร้างระบบประปาถังแชมเปญและถังกรอง หมู่ที่ ๑๖ บ้านหนองแก	เพื่อพัฒนาระบบประปาให้เพียงพอแก่การอุปโภค-บริโภคของประชาชน	ระบบประปาถังแชมเปญ ๑ แห่ง ขนาด ๑๒ ลูกบาศก์เมตร	๔๕๐,๐๐๐						จำนวนแห่ง	เพื่อพัฒนา น้ำประปาให้ เพียงพอแก่การ อุปโภค - บริโภค ของประชาชน	กองช่าง
๑๗	โครงการขยายเขตประปาส่วนภูมิภาค หมู่ที่ ๑๘ บ้านใหม่หนองมะสังข์	เพื่อประชาชนมีคุณภาพชีวิตที่ดีขึ้น ทุกหมู่บ้านมีน้ำสะอาด ใช้อุปโภค-บริโภคอย่าง เพียงพอ และทั่วถึง	โครงการขยายเขต ประปาส่วนภูมิภาค หมู่ที่ ๑๘	๓๐๐,๐๐๐						จำนวนแห่ง	สามารถแก้ไข ปัญหาการขาด แคลนน้ำ สำหรับ การอุปโภค- บริโภคของ ประชาชน	กองช่าง
๑๘	โครงการท่อส่งน้ำเพื่อการเกษตร หมู่ที่ ๑๘ บ้านใหม่หนองมะสังข์	เพื่อประชาชนมีคุณภาพชีวิตที่ดีขึ้น ทุกหมู่บ้านมีน้ำสะอาด ใช้อุปโภค-บริโภคอย่าง เพียงพอ และทั่วถึง	โครงการน้ำเพื่อ การเกษตร หมู่ที่ ๑๘		๓๐๐,๐๐๐					จำนวนแห่ง	สามารถแก้ไข ปัญหาการขาด แคลนน้ำ สำหรับ การอุปโภค- บริโภคของ ประชาชน	กองช่าง

๑. ยุทธศาสตร์การพัฒนาด้านโครงสร้างพื้นฐาน และระบบสาธารณูปโภค สาธารณูปการ

๑.๒ กลยุทธ์พัฒนาระบบประปาหมู่บ้าน

(๑) แผนงานอุตสาหกรรมและการโยธา

ที่	โครงการ	วัตถุประสงค์	เป้าหมาย	งบประมาณและที่ผ่านมา					ตัวชี้วัด (KPI)	ผลที่คาดว่าจะได้รับ	หน่วยงาน รับผิดชอบหลัก	
			(ผลผลิตของโครงการ)	๒๕๖๖	๒๕๖๗	๒๕๖๘	๒๕๖๙	๒๕๗๐				
				(บาท)	(บาท)	(บาท)	(บาท)	(บาท)				
๑๙	โครงการก่อสร้างระบบประปาหอดังเหล็กเก็บน้ำรูปทรงแชมเปญ พร้อมอุปกรณ์ หมู่ที่ ๑๙ บ้านทรัพย์ศิลา	เพื่อประชาชนมีคุณภาพชีวิตที่ดีขึ้น ทุกหมู่บ้านมีน้ำสะอาด ใช้อุปโภค-บริโภคอย่างเพียงพอ และทั่วถึง	โครงการเปลี่ยนหอดังเหล็กเก็บน้ำรูปแชมเปญ ขนาด ๑๕ ลูกบาศก์เมตร	๔๕๐,๐๐๐						จำนวนแห่ง	สามารถแก้ไขปัญหาการขาดแคลนน้ำ สำหรับการอุปโภค-บริโภคของประชาชน	กองช่าง
๒๐	โครงการก่อสร้างหอดังเหล็กเก็บน้ำรูปทรงแชมเปญ พร้อมอุปกรณ์ หมู่ที่ ๒๐ บ้านโป่งข่อยสมอทอง	เพื่อประชาชนมีคุณภาพชีวิตที่ดีขึ้น ทุกหมู่บ้านมีน้ำสะอาด ใช้อุปโภค-บริโภคอย่างเพียงพอ และทั่วถึง	โครงการก่อสร้างหอดังเหล็กเก็บน้ำรูปแชมเปญ ขนาด ๑๒ ลูกบาศก์เมตร			๔๒๐,๐๐๐				จำนวนแห่ง	สามารถแก้ไขปัญหาการขาดแคลนน้ำ สำหรับการอุปโภค-บริโภคของประชาชน	กองช่าง
๒๑	โครงการขยายเขตท่อส่งน้ำประปา หมู่ที่ ๒๐ บ้านโป่งข่อยสมอทอง	เพื่อประชาชนมีคุณภาพชีวิตที่ดีขึ้น ทุกหมู่บ้านมีน้ำสะอาด ใช้อุปโภค-บริโภคอย่างเพียงพอ และทั่วถึง	โครงการขยายเขตท่อส่งน้ำประปา หมู่ที่ ๒๐				๓๐๐,๐๐๐			จำนวนแห่ง	สามารถแก้ไขปัญหาการขาดแคลนน้ำ สำหรับการอุปโภค-บริโภคของประชาชน	กองช่าง

๑. ยุทธศาสตร์การพัฒนาด้านโครงสร้างพื้นฐาน และระบบสาธารณูปโภค สาธารณูปการ

๑.๒ กลยุทธ์พัฒนาระบบประปาหมู่บ้าน

(๑) แผนงานอุตสาหกรรมและการโยธา

ที่	โครงการ	วัตถุประสงค์	เป้าหมาย	งบประมาณและที่ผ่านมา					ตัวชี้วัด (KPI)	ผลที่คาดว่าจะได้รับ	หน่วยงาน รับผิดชอบหลัก	
			(ผลผลิตของโครงการ)	๒๕๖๖	๒๕๖๗	๒๕๖๘	๒๕๖๙	๒๕๗๐				
				(บาท)	(บาท)	(บาท)	(บาท)	(บาท)				
๒๒	โครงการก่อสร้างระบบประปาหลัก บริเวณดอยปุย หมู่ที่ ๒๑ บ้านห้วยถ้ำ	เพื่อประชาชนมีคุณภาพชีวิตที่ดีขึ้น ทุกหมู่บ้านมีน้ำสะอาดใช้อุปโภค-บริโภคอย่างเพียงพอและทั่วถึง	ก่อสร้างระบบประปาหลัก	๔๘๕,๐๐๐						จำนวนแห่ง	ประชาชนมีคุณภาพชีวิตที่ดีขึ้น ทุกหมู่บ้านมีน้ำสะอาดใช้อุปโภคบริโภคอย่างเพียงพอและทั่วถึง	กองช่าง
๒๓	โครงการก่อสร้างระบบประปาแบบถังแรงดันและอุปกรณ์ หมู่ที่ ๒๑ บ้านห้วยถ้ำ	เพื่อประชาชนมีคุณภาพชีวิตที่ดีขึ้น ทุกหมู่บ้านมีน้ำสะอาดใช้อุปโภค-บริโภคอย่างเพียงพอ และทั่วถึง	โครงการก่อสร้างระบบประปาแบบถังแรงดันและอุปกรณ์		๔๘๐,๐๐๐					จำนวนแห่ง	สามารถแก้ไขปัญหาการขาดแคลนน้ำ สำหรับการอุปโภค-บริโภคของประชาชน	กองช่าง
๒๔	โครงการตุน้ำหยอดเหรียญ ประจำหมู่บ้าน หมู่ที่ ๒๑ บ้านห้วยถ้ำ	เพื่อประชาชนมีคุณภาพชีวิตที่ดีขึ้น ทุกหมู่บ้านมีน้ำสะอาดใช้อุปโภค-บริโภคอย่างเพียงพอ และทั่วถึง	โครงการตุน้ำหยอดเหรียญ ประจำหมู่บ้าน หมู่ที่ ๒๑					๒๐๐,๐๐๐		จำนวนแห่ง	เพื่อให้คนในชุมชนได้มีน้ำสะอาดไว้ดื่มกินอย่างเพียงพอ ไม่ต้องซื้อน้ำดื่มที่ราคาแพง	กองช่าง

๑. ยุทธศาสตร์การพัฒนาด้านโครงสร้างพื้นฐาน และระบบสาธารณูปโภค สาธารณูปการ

๑.๒ กลยุทธ์พัฒนาระบบประปาหมู่บ้าน

(๑) แผนงานอุตสาหกรรมและการโยธา

ที่	โครงการ	วัตถุประสงค์	เป้าหมาย	งบประมาณและที่ผ่านมา					ตัวชี้วัด (KPI)	ผลที่คาดว่าจะได้รับ	หน่วยงาน รับผิดชอบหลัก
			(ผลผลิตของโครงการ)	๒๕๖๖	๒๕๖๗	๒๕๖๘	๒๕๖๙	๒๕๗๐			
				(บาท)	(บาท)	(บาท)	(บาท)	(บาท)			
๒๕	โครงการวางท่อส่งน้ำประปา หมู่ที่ ๒ บ้านหนองเปาะ	เพื่อประชาชนมีคุณภาพชีวิตที่ดีขึ้น ทุกหมู่บ้านมีน้ำสะอาดใช้อุปโภค-บริโภคอย่างเพียงพอ และทั่วถึง	โครงการวางท่อส่งน้ำประปา หมู่ที่ ๒		๓๐๐,๐๐๐				จำนวนแห่ง	สามารถแก้ไขปัญหาการขาดแคลนน้ำ สำหรับการอุปโภค-บริโภคของประชาชน	กองช่าง
๒๖	โครงการวางท่อส่งน้ำประปา บ้านเขาวัง หมู่ที่ ๓ บ้านทุ่งนาตาปิ่น	เพื่อประชาชนมีคุณภาพชีวิตที่ดีขึ้น ทุกหมู่บ้านมีน้ำสะอาดใช้อุปโภค-บริโภคอย่างเพียงพอ และทั่วถึง	โครงการวางท่อส่งน้ำประปา หมู่ที่ ๓			๔๘๐,๐๐๐			จำนวนแห่ง	สามารถแก้ไขปัญหาการขาดแคลนน้ำ สำหรับการอุปโภค-บริโภคของประชาชน	กองช่าง
๒๗	โครงการวางท่อส่งน้ำประปา บ้านท่าปลา หมู่ที่ ๓ บ้านทุ่งนาตาปิ่น	เพื่อประชาชนมีคุณภาพชีวิตที่ดีขึ้น ทุกหมู่บ้านมีน้ำสะอาดใช้อุปโภค-บริโภคอย่างเพียงพอ และทั่วถึง	โครงการวางท่อส่งน้ำประปา หมู่ที่ ๓		๔๘๐,๐๐๐				จำนวนแห่ง	สามารถแก้ไขปัญหาการขาดแคลนน้ำ สำหรับการอุปโภค-บริโภคของประชาชน	กองช่าง

๑. ยุทธศาสตร์การพัฒนาด้านโครงสร้างพื้นฐาน และระบบสาธารณูปโภค สาธารณูปการ

๑.๒ กลยุทธ์พัฒนาระบบประปาหมู่บ้าน

(๑) แผนงานอุตสาหกรรมและการโยธา

ที่	โครงการ	วัตถุประสงค์	เป้าหมาย	งบประมาณและที่ผ่านมา					ตัวชี้วัด (KPI)	ผลที่คาดว่าจะได้รับ	หน่วยงาน รับผิดชอบหลัก	
			(ผลผลิตของโครงการ)	๒๕๖๖	๒๕๖๗	๒๕๖๘	๒๕๖๙	๒๕๗๐				
				(บาท)	(บาท)	(บาท)	(บาท)	(บาท)				
๒๘	โครงการวางท่อส่งน้ำประปา หมู่ที่ ๔ บ้านพุน้ำร้อน	เพื่อประชาชนมีคุณภาพชีวิตที่ดีขึ้น ทุกหมู่บ้านมีน้ำสะอาดใช้อุปโภค-บริโภคอย่างเพียงพอ และทั่วถึง	โครงการวางท่อส่งน้ำประปา หมู่ที่ ๔	๔๘๐,๐๐๐						จำนวนแห่ง	สามารถแก้ไขปัญหาการขาดแคลนน้ำ สำหรับการอุปโภค-บริโภคของประชาชน	กองช่าง
๒๙	โครงการวางท่อส่งน้ำประปา หมู่ที่ ๖ บ้านหนองผือ	เพื่อประชาชนมีคุณภาพชีวิตที่ดีขึ้น ทุกหมู่บ้านมีน้ำสะอาดใช้อุปโภค-บริโภคอย่างเพียงพอ และทั่วถึง	โครงการวางท่อส่งน้ำประปา หมู่ที่ ๖				๔๘๐,๐๐๐			จำนวนแห่ง	สามารถแก้ไขปัญหาการขาดแคลนน้ำ สำหรับการอุปโภค-บริโภคของประชาชน	กองช่าง
๓๐	โครงการวางท่อส่งน้ำประปา หมู่ที่ ๗ บ้านโป่งคอม	เพื่อประชาชนมีคุณภาพชีวิตที่ดีขึ้น ทุกหมู่บ้านมีน้ำสะอาดใช้อุปโภค-บริโภคอย่างเพียงพอ และทั่วถึง	โครงการวางท่อส่งน้ำประปา หมู่ที่ ๗					๔๘๐,๐๐๐		จำนวนแห่ง	สามารถแก้ไขปัญหาการขาดแคลนน้ำ สำหรับการอุปโภค-บริโภคของประชาชน	กองช่าง

๑. ยุทธศาสตร์การพัฒนาด้านโครงสร้างพื้นฐาน และระบบสาธารณูปโภค สาธารณูปการ

๑.๒ กลยุทธ์พัฒนาระบบประปาหมู่บ้าน

(๑) แผนงานอุตสาหกรรมและการโยธา

ที่	โครงการ	วัตถุประสงค์	เป้าหมาย	งบประมาณและที่ผ่านมา					ตัวชี้วัด (KPI)	ผลที่คาดว่าจะได้รับ	หน่วยงาน รับผิดชอบหลัก	
			(ผลผลิตของโครงการ)	๒๕๖๖	๒๕๖๗	๒๕๖๘	๒๕๖๙	๒๕๗๐				
				(บาท)	(บาท)	(บาท)	(บาท)	(บาท)				
๓๑	โครงการวางท่อส่งน้ำประปา หมู่ที่ ๘ บ้านวังน้ำเขียว	เพื่อประชาชนมีคุณภาพชีวิตที่ดีขึ้น ทุกหมู่บ้านมีน้ำสะอาด ใช้อุปโภค-บริโภคอย่างเพียงพอ และทั่วถึง	โครงการวางท่อส่งน้ำประปา หมู่ที่ ๘	๔๘๐,๐๐๐						จำนวนแห่ง	สามารถแก้ไขปัญหาการขาดแคลนน้ำ สำหรับการอุปโภค-บริโภคของประชาชน	กองช่าง
๓๒	โครงการวางท่อส่งน้ำประปา หมู่ที่ ๙ บ้านปรักประดู่	เพื่อประชาชนมีคุณภาพชีวิตที่ดีขึ้น ทุกหมู่บ้านมีน้ำสะอาด ใช้อุปโภค-บริโภคอย่างเพียงพอ และทั่วถึง	โครงการวางท่อส่งน้ำประปา หมู่ที่ ๙	๔๘๐,๐๐๐						จำนวนแห่ง	สามารถแก้ไขปัญหาการขาดแคลนน้ำ สำหรับการอุปโภค-บริโภคของประชาชน	กองช่าง
๓๓	โครงการวางท่อส่งน้ำประปา หมู่ที่ ๑๑ บ้านชลประทานเทพนิมิต	เพื่อประชาชนมีคุณภาพชีวิตที่ดีขึ้น ทุกหมู่บ้านมีน้ำสะอาด ใช้อุปโภค-บริโภคอย่างเพียงพอ และทั่วถึง	โครงการวางท่อส่งน้ำประปา หมู่ที่ ๑๑			๔๘๐,๐๐๐				จำนวนแห่ง	สามารถแก้ไขปัญหาการขาดแคลนน้ำ สำหรับการอุปโภค-บริโภคของประชาชน	กองช่าง

๑. ยุทธศาสตร์การพัฒนาด้านโครงสร้างพื้นฐาน และระบบสาธารณูปโภค สาธารณูปการ

๑.๒ กลยุทธ์พัฒนาระบบประปาหมู่บ้าน

(๑) แผนงานอุตสาหกรรมและการโยธา

ที่	โครงการ	วัตถุประสงค์	เป้าหมาย	งบประมาณและที่ผ่านมา					ตัวชี้วัด (KPI)	ผลที่คาดว่าจะได้รับ	หน่วยงาน รับผิดชอบหลัก	
			(ผลผลิตของโครงการ)	๒๕๖๖	๒๕๖๗	๒๕๖๘	๒๕๖๙	๒๕๗๐				
				(บาท)	(บาท)	(บาท)	(บาท)	(บาท)				
๓๔	โครงการวางท่อส่งน้ำประปา หมู่ที่ ๑๒ บ้านหนองอีนาค	เพื่อประชาชนมีคุณภาพชีวิตที่ดีขึ้น ทุกหมู่บ้านมีน้ำสะอาด ใช้อุปโภค-บริโภคอย่างเพียงพอ และทั่วถึง	โครงการวางท่อส่งน้ำประปา หมู่ที่ ๑๒	๔๘๐,๐๐๐						จำนวนแห่ง	สามารถแก้ไข ปัญหาการขาดแคลนน้ำ สำหรับการอุปโภค-บริโภคของประชาชน	กองช่าง
๓๕	โครงการวางท่อส่งน้ำประปา หมู่ที่ ๑๓ บ้านโป่งค่าง	เพื่อประชาชนมีคุณภาพชีวิตที่ดีขึ้น ทุกหมู่บ้านมีน้ำสะอาด ใช้อุปโภค-บริโภคอย่างเพียงพอ และทั่วถึง	โครงการวางท่อส่งน้ำประปา หมู่ที่ ๑๓			๔๘๐,๐๐๐				จำนวนแห่ง	สามารถแก้ไข ปัญหาการขาดแคลนน้ำ สำหรับการอุปโภค-บริโภคของประชาชน	กองช่าง
๓๖	โครงการวางท่อส่งน้ำประปา หมู่ที่ ๑๔ บ้านเขาช่องคับ	เพื่อประชาชนมีคุณภาพชีวิตที่ดีขึ้น ทุกหมู่บ้านมีน้ำสะอาด ใช้อุปโภค-บริโภคอย่างเพียงพอ และทั่วถึง	โครงการวางท่อส่งน้ำประปา หมู่ที่ ๑๔				๔๘๐,๐๐๐			จำนวนแห่ง	สามารถแก้ไข ปัญหาการขาดแคลนน้ำ สำหรับการอุปโภค-บริโภคของประชาชน	กองช่าง

๑. ยุทธศาสตร์การพัฒนาด้านโครงสร้างพื้นฐาน และระบบสาธารณูปโภค สาธารณูปการ

๑.๒ กลยุทธ์พัฒนาระบบประปาหมู่บ้าน

(๑) แผนงานอุตสาหกรรมและการโยธา

ที่	โครงการ	วัตถุประสงค์	เป้าหมาย	งบประมาณและที่ผ่านมา					ตัวชี้วัด (KPI)	ผลที่คาดว่าจะได้รับ	หน่วยงาน รับผิดชอบหลัก
			(ผลผลิตของโครงการ)	๒๕๖๖	๒๕๖๗	๒๕๖๘	๒๕๖๙	๒๕๗๐			
				(บาท)	(บาท)	(บาท)	(บาท)	(บาท)			
๓๗	โครงการวางท่อส่งน้ำประปา หมู่ที่ ๑๕ บ้านหินลาด	เพื่อประชาชนมีคุณภาพชีวิตที่ดีขึ้น ทุกหมู่บ้านมีน้ำสะอาด ใช้อุปโภค-บริโภคอย่างเพียงพอ และทั่วถึง	โครงการวางท่อส่งน้ำประปา หมู่ที่ ๑๕					๔๘๐,๐๐๐	จำนวนแห่ง	สามารถแก้ไข ปัญหาการขาดแคลนน้ำ สำหรับการอุปโภค-บริโภคของประชาชน	กองช่าง
๓๘	โครงการวางท่อส่งน้ำประปา หมู่ที่ ๑๖ บ้านหนองแก	เพื่อประชาชนมีคุณภาพชีวิตที่ดีขึ้น ทุกหมู่บ้านมีน้ำสะอาด ใช้อุปโภค-บริโภคอย่างเพียงพอ และทั่วถึง	โครงการวางท่อส่งน้ำประปา หมู่ที่ ๑๖			๔๘๐,๐๐๐			จำนวนแห่ง	สามารถแก้ไข ปัญหาการขาดแคลนน้ำ สำหรับการอุปโภค-บริโภคของประชาชน	กองช่าง
๓๙	โครงการวางท่อส่งน้ำประปา หมู่ที่ ๑๗ บ้านทุ่งดินดำ	เพื่อประชาชนมีคุณภาพชีวิตที่ดีขึ้น ทุกหมู่บ้านมีน้ำสะอาด ใช้อุปโภค-บริโภคอย่างเพียงพอ และทั่วถึง	โครงการวางท่อส่งน้ำประปา หมู่ที่ ๑๗			๔๘๐,๐๐๐			จำนวนแห่ง	สามารถแก้ไข ปัญหาการขาดแคลนน้ำ สำหรับการอุปโภค-บริโภคของประชาชน	กองช่าง

๑. ยุทธศาสตร์การพัฒนาด้านโครงสร้างพื้นฐาน และระบบสาธารณูปโภค สาธารณูปการ

๑.๒ กลยุทธ์พัฒนาระบบประปาหมู่บ้าน

(๑) แผนงานอุตสาหกรรมและการโยธา

ที่	โครงการ	วัตถุประสงค์	เป้าหมาย	งบประมาณและที่ผ่านมา					ตัวชี้วัด (KPI)	ผลที่คาดว่าจะได้รับ	หน่วยงาน รับผิดชอบหลัก	
			(ผลผลิตของโครงการ)	๒๕๖๖	๒๕๖๗	๒๕๖๘	๒๕๖๙	๒๕๗๐				
				(บาท)	(บาท)	(บาท)	(บาท)	(บาท)				
๔๐	โครงการวางท่อส่งน้ำประปา หมู่ที่ ๑๙ บ้านทรัพย์ศิลา	เพื่อประชาชนมีคุณภาพชีวิตที่ดีขึ้น ทุกหมู่บ้านมีน้ำสะอาด ใช้อุปโภค-บริโภคอย่างเพียงพอ และทั่วถึง	โครงการวางท่อส่งน้ำประปา หมู่ที่ ๑๙	๔๘๐,๐๐๐						จำนวนแห่ง	สามารถแก้ไขปัญหาการขาดแคลนน้ำ สำหรับการอุปโภค-บริโภคของประชาชน	กองช่าง
๔๑	โครงการวางท่อส่งน้ำประปา หมู่ที่ ๒๐ บ้านโป่งข่อยสมอทอง	เพื่อประชาชนมีคุณภาพชีวิตที่ดีขึ้น ทุกหมู่บ้านมีน้ำสะอาด ใช้อุปโภค-บริโภคอย่างเพียงพอ และทั่วถึง	โครงการวางท่อส่งน้ำประปา หมู่ที่ ๒๐			๔๘๐,๐๐๐				จำนวนแห่ง	สามารถแก้ไขปัญหาการขาดแคลนน้ำ สำหรับการอุปโภค-บริโภคของประชาชน	กองช่าง
๔๒	โครงการวางท่อส่งน้ำประปา หมู่ที่ ๒๑ บ้านห้วยถ้ำ	เพื่อประชาชนมีคุณภาพชีวิตที่ดีขึ้น ทุกหมู่บ้านมีน้ำสะอาด ใช้อุปโภค-บริโภคอย่างเพียงพอ และทั่วถึง	โครงการวางท่อส่งน้ำประปา หมู่ที่ ๒๑	๑๐๐,๐๐๐						จำนวนแห่ง	สามารถแก้ไขปัญหาการขาดแคลนน้ำ สำหรับการอุปโภค-บริโภคของประชาชน	กองช่าง

๑. ยุทธศาสตร์การพัฒนาด้านโครงสร้างพื้นฐาน และระบบสาธารณูปโภค สาธารณูปการ

๑.๒ กลยุทธ์พัฒนาระบบประปาหมู่บ้าน

(๑) แผนงานอุตสาหกรรมและการโยธา

ที่	โครงการ	วัตถุประสงค์	เป้าหมาย	งบประมาณและที่ผ่านมา					ตัวชี้วัด (KPI)	ผลที่คาดว่าจะได้รับ	หน่วยงาน รับผิดชอบหลัก
			(ผลผลิตของโครงการ)	๒๕๖๖	๒๕๖๗	๒๕๖๘	๒๕๖๙	๒๕๗๐			
				(บาท)	(บาท)	(บาท)	(บาท)	(บาท)			
๔๓	โครงการปรับปรุงระบบน้ำประปาหมู่บ้าน บ้านท่าปลา หมู่ที่ ๓ บ้านทุ่งนาตาปิ่น	เพื่อประชาชนมีคุณภาพชีวิตที่ดีขึ้น ทุกหมู่บ้านมีน้ำสะอาดใช้อุปโภค-บริโภคอย่างเพียงพอและทั่วถึง	พัฒนาน้ำอุปโภคบริโภคในครัวเรือนให้มีคุณภาพน้ำที่ดีขึ้น	๔๘๐,๐๐๐					จำนวนแห่ง	สามารถแก้ไขปัญหาการขาดแคลนน้ำ สำหรับการอุปโภค-บริโภคของประชาชน	กองช่าง
๔๔	โครงการปรับปรุงระบบน้ำประปาหมู่บ้าน บ้านเขาวัง หมู่ที่ ๓ บ้านทุ่งนาตาปิ่น	เพื่อประชาชนมีคุณภาพชีวิตที่ดีขึ้น ทุกหมู่บ้านมีน้ำสะอาดใช้อุปโภค-บริโภคอย่างเพียงพอและทั่วถึง	พัฒนาน้ำอุปโภคบริโภคในครัวเรือนให้มีคุณภาพน้ำที่ดีขึ้น		๔๘๐,๐๐๐				จำนวนแห่ง	สามารถแก้ไขปัญหาการขาดแคลนน้ำ สำหรับการอุปโภค-บริโภคของประชาชน	กองช่าง
๔๕	โครงการเปลี่ยนท่อเมนส่งน้ำบ้านท่าปลา หมู่ที่ ๓ บ้านทุ่งนาตาปิ่น	เพื่อพัฒนาระบบประปาให้เพียงพอแก่การอุปโภค-บริโภค ของประชาชน	ระยะท่อยาว ๑,๕๐๐ เมตร	๔๕๓,๐๐๐					จำนวนความยาว	เพื่อพัฒนา น้ำประปาให้เพียงพอแก่การอุปโภค - บริโภคของประชาชน	กองช่าง

๑. ยุทธศาสตร์การพัฒนาด้านโครงสร้างพื้นฐาน และระบบสาธารณูปโภค สาธารณูปการ

๑.๒ กลยุทธ์พัฒนาระบบประปาหมู่บ้าน

(๑) แผนงานอุตสาหกรรมและการโยธา

ที่	โครงการ	วัตถุประสงค์	เป้าหมาย	งบประมาณและที่ผ่านมา					ตัวชี้วัด (KPI)	ผลที่คาดว่าจะ จะได้รับ	หน่วยงาน รับผิดชอบหลัก
			(ผลผลิตของโครงการ)	๒๕๖๖	๒๕๖๗	๒๕๖๘	๒๕๖๙	๒๕๗๐			
				(บาท)	(บาท)	(บาท)	(บาท)	(บาท)			
๔๖	โครงการเปลี่ยนท่อเมนส่งน้ำบ้านเขาวัง หมู่ที่ ๓ บ้านทุ่งนา ตาปิง	เพื่อพัฒนาระบบประปาให้เพียงพอแก่การอุปโภค-บริโภค ของประชาชน	จำนวน ๑ แห่ง					๔๙๕,๐๐๐	จำนวนความยาว	เพื่อพัฒนา น้ำประปาให้ เพียงพอแก่การ อุปโภค - บริโภค ของประชาชน	กองช่าง
๔๗	โครงการปรับปรุงระบบแปสูบน้ำ หมู่ที่ ๓	เพื่อประชาชนมีคุณภาพชีวิตที่ดีขึ้น ทุกหมู่บ้านมีน้ำสะอาดใช้อุปโภค-บริโภคอย่างเพียงพอและทั่วถึง	โครงการปรับปรุงระบบแปสูบน้ำ		๔๘๐,๐๐๐				จำนวนแห่ง	สามารถแก้ไข ปัญหาการขาด แคลนน้ำ สำหรับ การอุปโภค-บริโภค ของประชาชน	กองช่าง
๔๘	โครงการเปลี่ยนท่อถังเหล็กเก็บน้ำรูปทรงแชมเปญ พร้อมอุปกรณ์ หมู่ที่ ๖ บริเวณโรงเรียนวัดหนองผือ	เพื่อประชาชนมีคุณภาพชีวิตที่ดีขึ้น ทุกหมู่บ้านมีน้ำสะอาดใช้อุปโภค-บริโภคอย่างเพียงพอและทั่วถึง	โครงการเปลี่ยนท่อถังเหล็กเก็บน้ำรูปทรงแชมเปญ ขนาด ๑๒ ลูกบาศก์เมตร	๓๘๐,๐๐๐					จำนวนแห่ง	สามารถแก้ไข ปัญหาการขาด แคลนน้ำ สำหรับ การอุปโภค-บริโภค ของประชาชน	กองช่าง

๑. ยุทธศาสตร์การพัฒนาด้านโครงสร้างพื้นฐาน และระบบสาธารณูปโภค สาธารณูปการ

๑.๒ กลยุทธ์พัฒนาระบบประปาหมู่บ้าน

(๑) แผนงานอุตสาหกรรมและการโยธา

ที่	โครงการ	วัตถุประสงค์	เป้าหมาย	งบประมาณและที่ผ่านมา					ตัวชี้วัด (KPI)	ผลที่คาดว่าจะได้รับ	หน่วยงาน รับผิดชอบหลัก
			(ผลผลิตของโครงการ)	๒๕๖๖	๒๕๖๗	๒๕๖๘	๒๕๖๙	๒๕๗๐			
				(บาท)	(บาท)	(บาท)	(บาท)	(บาท)			
๔๙	โครงการเปลี่ยนท่อถึงเหล็กเก็บน้ำรูปทรงแชมเปญ พร้อมอุปกรณ์ หมู่ที่ ๖	เพื่อประชาชนมีคุณภาพชีวิตที่ดีขึ้น ทุกหมู่บ้านมีน้ำสะอาดใช้อุปโภค-บริโภคอย่างเพียงพอและทั่วถึง	โครงการเปลี่ยนท่อถึงท่อถึงเหล็กเก็บน้ำรูปแชมเปญ ขนาด ๑๒ ลูกบาศก์เมตร				๓๘๐,๐๐๐		จำนวนแห่ง	สามารถแก้ไขปัญหาการขาดแคลนน้ำ สำหรับการอุปโภค-บริโภคของประชาชน	กองช่าง
๕๐	โครงการเปลี่ยนท่อถึงเหล็กเก็บน้ำรูปทรงแชมเปญ พร้อมอุปกรณ์ หมู่ที่ ๗ บ้านโป่งคอม	เพื่อประชาชนมีคุณภาพชีวิตที่ดีขึ้น ทุกหมู่บ้านมีน้ำสะอาดใช้อุปโภค-บริโภคอย่างเพียงพอและทั่วถึง	โครงการเปลี่ยนท่อถึงท่อถึงเหล็กเก็บน้ำรูปแชมเปญ ขนาด ๑๒ ลูกบาศก์เมตร				๓๖๕,๐๐๐		จำนวนแห่ง	สามารถแก้ไขปัญหาการขาดแคลนน้ำ สำหรับการอุปโภค-บริโภคของประชาชน	กองช่าง
๕๑	โครงการเปลี่ยนท่อถึงเหล็กเก็บน้ำรูปทรงแชมเปญ พร้อมอุปกรณ์ หมู่ที่ ๘ บ้านวังน้ำเขียว	เพื่อประชาชนมีคุณภาพชีวิตที่ดีขึ้น ทุกหมู่บ้านมีน้ำสะอาดใช้อุปโภค-บริโภคอย่างเพียงพอและทั่วถึง	โครงการเปลี่ยนท่อถึงท่อถึงเหล็กเก็บน้ำรูปแชมเปญ ขนาด ๑๒ ลูกบาศก์เมตร				๓๖๕,๐๐๐		จำนวนแห่ง	สามารถแก้ไขปัญหาการขาดแคลนน้ำ สำหรับการอุปโภค-บริโภคของประชาชน	กองช่าง

๑. ยุทธศาสตร์การพัฒนาด้านโครงสร้างพื้นฐาน และระบบสาธารณูปโภค สาธารณูปการ

๑.๒ กลยุทธ์พัฒนาระบบประปาหมู่บ้าน

(๑) แผนงานอุตสาหกรรมและการโยธา

ที่	โครงการ	วัตถุประสงค์	เป้าหมาย	งบประมาณและที่ผ่านมา					ตัวชี้วัด (KPI)	ผลที่คาดว่าจะได้รับ	หน่วยงาน รับผิดชอบหลัก
			(ผลผลิตของโครงการ)	๒๕๖๖	๒๕๖๗	๒๕๖๘	๒๕๖๙	๒๕๗๐			
				(บาท)	(บาท)	(บาท)	(บาท)	(บาท)			
๕๒	โครงการปรับปรุงระบบประปาหมู่บ้าน หมู่ที่ ๘ บ้านวังน้ำเขียว	เพื่อประชาชนมีคุณภาพชีวิตที่ดีขึ้น ทุกหมู่บ้านมีน้ำสะอาดใช้อุปโภคบริโภคอย่างเพียงพอและทั่วถึง	ขนาด ๑๒ ลบ.ม.		๓๘๐,๐๐๐				จำนวนแห่ง	สามารถแก้ไขปัญหาการขาดแคลนน้ำ สำหรับการอุปโภคบริโภคของประชาชน	กองช่าง
๕๓	โครงการปรับปรุงระบบประปาหมู่บ้าน คุ่มห้วยผาก หมู่ที่ ๘ บ้านวังน้ำเขียว	เพื่อประชาชนมีคุณภาพชีวิตที่ดีขึ้น ทุกหมู่บ้านมีน้ำสะอาดใช้อุปโภคบริโภคอย่างเพียงพอและทั่วถึง	ปรับปรุงระบบประปาหมู่บ้าน			๘๐,๐๐๐			จำนวนแห่ง	สามารถแก้ไขปัญหาการขาดแคลนน้ำ สำหรับการอุปโภคบริโภคของประชาชน	กองช่าง
๕๔	โครงการเปลี่ยนท่อถึงเหล็กเก็บน้ำรูปทรงแชมเปญ พร้อมอุปกรณ์ หมู่ที่ ๑๑ บ้านชลประทานเทพนิมิต	เพื่อประชาชนมีคุณภาพชีวิตที่ดีขึ้น ทุกหมู่บ้านมีน้ำสะอาดใช้อุปโภค-บริโภคอย่างเพียงพอและทั่วถึง	โครงการเปลี่ยนท่อถึงท่อถึงเหล็กเก็บน้ำรูปแชมเปญ ขนาด ๑๒ ลูกบาศก์เมตร			๓๘๐,๐๐๐			จำนวนแห่ง	สามารถแก้ไขปัญหาการขาดแคลนน้ำ สำหรับการอุปโภค-บริโภคของประชาชน	กองช่าง

๑. ยุทธศาสตร์การพัฒนาด้านโครงสร้างพื้นฐาน และระบบสาธารณูปโภค สาธารณูปการ

๑.๒ กลยุทธ์พัฒนาระบบประปาหมู่บ้าน

(๑) แผนงานอุตสาหกรรมและการโยธา

ที่	โครงการ	วัตถุประสงค์	เป้าหมาย	งบประมาณและที่ผ่านมา					ตัวชี้วัด (KPI)	ผลที่คาดว่าจะได้รับ	หน่วยงาน รับผิดชอบหลัก	
			(ผลผลิตของโครงการ)	๒๕๖๖	๒๕๖๗	๒๕๖๘	๒๕๖๙	๒๕๗๐				
				(บาท)	(บาท)	(บาท)	(บาท)	(บาท)				
๕๕	โครงการเปลี่ยนท่อถึงเหล็กเก็บน้ำรูปทรงแชมเปญ พร้อมอุปกรณ์ หมู่ที่ ๑๑ บ้านชลประทานเทพนิมิต	เพื่อประชาชนมีคุณภาพชีวิตที่ดีขึ้น ทุกหมู่บ้านมีน้ำสะอาดใช้อุปโภค-บริโภคอย่างเพียงพอและทั่วถึง	โครงการเปลี่ยนท่อถึงเหล็กเก็บน้ำรูปแชมเปญ ขนาด ๑๒ ลูกบาศก์เมตร		๓๘๐,๐๐๐					จำนวนแห่ง	สามารถแก้ไขปัญหาการขาดแคลนน้ำ สำหรับการอุปโภค-บริโภคของประชาชน	กองช่าง
๕๖	โครงการปรับปรุงระบบประปาหมู่บ้าน หมู่ที่ ๑๑ บ้านชลประทานเทพนิมิต	เพื่อประชาชนมีคุณภาพชีวิตที่ดีขึ้น ทุกหมู่บ้านมีน้ำสะอาดใช้อุปโภคบริโภคอย่างเพียงพอและทั่วถึง	ขนาด ๑๒ ลบ.ม.	๓๘๐,๐๐๐					จำนวนแห่ง	สามารถแก้ไขปัญหาการขาดแคลนน้ำ สำหรับการอุปโภคบริโภคของประชาชน	กองช่าง	
๕๗	โครงการซ่อมแซมระบบประปาหมู่บ้าน หมู่ที่ ๑๕	เพื่อประชาชนมีคุณภาพชีวิตที่ดีขึ้น ทุกหมู่บ้านมีน้ำสะอาดใช้อุปโภค-บริโภคอย่างเพียงพอและทั่วถึง	โครงการซ่อมแซมระบบประปาหมู่บ้าน หมู่ที่ ๑๕		๓๐๐,๐๐๐				จำนวนแห่ง	สามารถแก้ไขปัญหาการขาดแคลนน้ำ สำหรับการอุปโภค-บริโภคของประชาชน	กองช่าง	

๑. ยุทธศาสตร์การพัฒนาด้านโครงสร้างพื้นฐาน และระบบสาธารณูปโภค สาธารณูปการ

๑.๒ กลยุทธ์พัฒนาระบบประปาหมู่บ้าน

(๑) แผนงานอุตสาหกรรมและการโยธา

ที่	โครงการ	วัตถุประสงค์	เป้าหมาย	งบประมาณและที่ผ่านมา					ตัวชี้วัด (KPI)	ผลที่คาดว่าจะได้รับ	หน่วยงาน รับผิดชอบหลัก
			(ผลผลิตของโครงการ)	๒๕๖๖	๒๕๖๗	๒๕๖๘	๒๕๖๙	๒๕๗๐			
				(บาท)	(บาท)	(บาท)	(บาท)	(บาท)			
๕๘	โครงการย้ายท่อถึงระบบประปาหมู่บ้านที่ ๑๗ บ้านทุ่งดินดำ	เพื่อประชาชนมีคุณภาพชีวิตที่ดีขึ้น ทุกหมู่บ้านมีน้ำสะอาดใช้อุปโภคบริโภคอย่างเพียงพอและทั่วถึง	ย้ายท่อถึงระบบประปา			๒๕๐,๐๐๐			จำนวนแห่ง	สามารถแก้ไขปัญหาการขาดแคลนน้ำ สำหรับการอุปโภคบริโภคของประชาชน	กองช่าง
๕๙	โครงการเปลี่ยนท่อถึงเหล็กเก็บน้ำรูปทรงแชมเปญ พร้อมอุปกรณ์ หมู่ที่ ๑๗	เพื่อประชาชนมีคุณภาพชีวิตที่ดีขึ้น ทุกหมู่บ้านมีน้ำสะอาดใช้อุปโภค-บริโภคอย่างเพียงพอและทั่วถึง	โครงการเปลี่ยนท่อถึงท่อถึงเหล็กเก็บน้ำรูปแชมเปญ ขนาด ๑๒ ลูกบาศก์เมตร					๓๘๐,๐๐๐	จำนวนแห่ง	สามารถแก้ไขปัญหาการขาดแคลนน้ำ สำหรับการอุปโภค-บริโภคของประชาชน	กองช่าง
๖๐	โครงการปรับปรุงระบบประปาหมู่บ้าน หมู่ที่ ๑๗ บ้านทุ่งดินดำ	เพื่อประชาชนมีคุณภาพชีวิตที่ดีขึ้น ทุกหมู่บ้านมีน้ำสะอาดใช้อุปโภคบริโภคอย่างเพียงพอและทั่วถึง	ขนาด ๑๕ ลบ.ม.				๔๘๐,๐๐๐		จำนวนแห่ง	สามารถแก้ไขปัญหาการขาดแคลนน้ำ สำหรับการอุปโภคบริโภคของประชาชน	กองช่าง

๑. ยุทธศาสตร์การพัฒนาด้านโครงสร้างพื้นฐาน และระบบสาธารณูปโภค สาธารณูปการ

๑.๒ กลยุทธ์พัฒนาระบบประปาหมู่บ้าน

(๑) แผนงานอุตสาหกรรมและการโยธา

ที่	โครงการ	วัตถุประสงค์	เป้าหมาย	งบประมาณและที่ผ่านมา					ตัวชี้วัด (KPI)	ผลที่คาดว่าจะได้รับ	หน่วยงาน รับผิดชอบหลัก
			(ผลผลิตของโครงการ)	๒๕๖๖	๒๕๖๗	๒๕๖๘	๒๕๖๙	๒๕๗๐			
				(บาท)	(บาท)	(บาท)	(บาท)	(บาท)			
๖๑	โครงการปรับปรุงระบบกรองน้ำประปาหมู่บ้าน หมู่ที่ ๑๗ บ้านทุ่งดินดำ	เพื่อประชาชนมีคุณภาพชีวิตที่ดีขึ้น ทุกหมู่บ้านมีน้ำสะอาดใช้อุปโภคบริโภคอย่างเพียงพอและทั่วถึง	ปรับปรุงระบบกรองน้ำประปาหมู่บ้าน				๓๕๐,๐๐๐		จำนวนแห่ง	สามารถแก้ไขปัญหาการขาดแคลนน้ำ สำหรับการอุปโภคบริโภคของประชาชน	กองช่าง
๖๒	โครงการซ่อมแซมระบบประปาหมู่บ้านบริเวณหน้าบ้านนายอัน มาดี หมู่ที่ ๒๑	เพื่อประชาชนมีคุณภาพชีวิตที่ดีขึ้น ทุกหมู่บ้านมีน้ำสะอาดใช้อุปโภค-บริโภคอย่างเพียงพอและทั่วถึง	โครงการซ่อมแซมระบบประปาหมู่บ้านบริเวณหน้าบ้านนายอัน มา ดี หมู่ที่ ๒๑					๒๐๐,๐๐๐	จำนวนแห่ง	สามารถแก้ไขปัญหาการขาดแคลนน้ำ สำหรับการอุปโภค-บริโภคของประชาชน	กองช่าง
๖๓	โครงการเจาะบ่อบาดาลเพื่อผลิตประปาพร้อมอุปกรณ์ หมู่ที่ ๒ บ้านเปาะ	เพื่อประชาชนมีคุณภาพชีวิตที่ดีขึ้น ทุกหมู่บ้านมีน้ำสะอาดใช้อุปโภค-บริโภคอย่างเพียงพอและทั่วถึง	ขุดเจาะบ่อบาดาลพร้อมอุปกรณ์			๑๗๕,๐๐๐			จำนวนแห่ง	สามารถแก้ไขปัญหาการขาดแคลนน้ำ สำหรับการอุปโภค-บริโภคของประชาชน	กองช่าง

๑. ยุทธศาสตร์การพัฒนาด้านโครงสร้างพื้นฐาน และระบบสาธารณูปโภค สาธารณูปการ

๑.๒ กลยุทธ์พัฒนาระบบประปาหมู่บ้าน

(๑) แผนงานอุตสาหกรรมและการโยธา

ที่	โครงการ	วัตถุประสงค์	เป้าหมาย	งบประมาณและที่ผ่านมา					ตัวชี้วัด	ผลที่คาดว่าจะ	หน่วยงาน
			(ผลผลิตของโครงการ)	๒๕๖๖	๒๕๖๗	๒๕๖๘	๒๕๖๙	๒๕๗๐	(KPI)	จะได้รับ	รับผิดชอบหลัก
				(บาท)	(บาท)	(บาท)	(บาท)	(บาท)			
๖๔	โครงการเจาะบ่อบาดาลเพื่อผลิตประปาหมู่บ้าน บริเวณบ้านท่าเย็น หมู่ที่ ๔ บ้านพุน้ำร้อน	เพื่อประชาชนมีคุณภาพชีวิตที่ดีขึ้น ทุกหมู่บ้านมีน้ำสะอาดใช้อุปโภคบริโภคอย่างเพียงพอและทั่วถึง	ความลึกไม่น้อยกว่า ๘๐ เมตร		๓๕๐,๐๐๐				จำนวนแห่ง	สามารถแก้ไขปัญหาการขาดแคลนน้ำ สำหรับการอุปโภคบริโภคของประชาชน	กองช่าง
๖๕	โครงการเจาะบ่อบาดาลเพื่อผลิตประปาพร้อมอุปกรณ์ บริเวณประปาเขาหินกอง หมู่ที่ ๗ บ้านโป่งคอม	เพื่อประชาชนมีคุณภาพชีวิตที่ดีขึ้น ทุกหมู่บ้านมีน้ำสะอาดใช้อุปโภค-บริโภคอย่างเพียงพอและทั่วถึง	ขุดเจาะบ่อบาดาลพร้อมอุปกรณ์			๔๒๐,๐๐๐			จำนวนแห่ง	สามารถแก้ไขปัญหาการขาดแคลนน้ำ สำหรับการอุปโภค-บริโภคของประชาชน	กองช่าง
๖๖	โครงการเจาะบ่อบาดาลเพื่อผลิตประปาพร้อมอุปกรณ์ บริเวณไร่นายจำเนียร แซ่ซื่อ หมู่ที่ ๗ บ้านโป่งคอม	เพื่อประชาชนมีคุณภาพชีวิตที่ดีขึ้น ทุกหมู่บ้านมีน้ำสะอาดใช้อุปโภค-บริโภคอย่างเพียงพอและทั่วถึง	ขุดเจาะบ่อบาดาลพร้อมอุปกรณ์	๔๘๕,๐๐๐					จำนวนแห่ง	สามารถแก้ไขปัญหาการขาดแคลนน้ำ สำหรับการอุปโภค-บริโภคของประชาชน	กองช่าง

๑. ยุทธศาสตร์การพัฒนาด้านโครงสร้างพื้นฐาน และระบบสาธารณูปโภค สาธารณูปการ

๑.๒ กลยุทธ์พัฒนาระบบประปาหมู่บ้าน

(๑) แผนงานอุตสาหกรรมและการโยธา

ที่	โครงการ	วัตถุประสงค์	เป้าหมาย	งบประมาณและที่ผ่านมา					ตัวชี้วัด (KPI)	ผลที่คาดว่าจะ จะได้รับ	หน่วยงาน รับผิดชอบหลัก
			(ผลผลิตของโครงการ)	๒๕๖๖	๒๕๖๗	๒๕๖๘	๒๕๖๙	๒๕๗๐			
				(บาท)	(บาท)	(บาท)	(บาท)	(บาท)			
๖๗	โครงการเจาะบ่อบาดาลเพื่อผลิตประปาพร้อมอุปกรณ์ จุดที่ ๑ หมู่ที่ ๙	เพื่อประชาชนมีคุณภาพชีวิตที่ดีขึ้น ทุกหมู่บ้านมีน้ำสะอาดใช้อุปโภค-บริโภคอย่างเพียงพอและทั่วถึง	ขุดเจาะบ่อบาดาลพร้อมอุปกรณ์					๔๒๐,๐๐๐	จำนวนแห่ง	สามารถแก้ไขปัญหาการขาดแคลนน้ำ สำหรับการอุปโภค-บริโภคของประชาชน	กองช่าง
๖๘	โครงการเจาะบ่อบาดาลเพื่อผลิตประปาพร้อมอุปกรณ์ จุดที่ ๒ หมู่ที่ ๙	เพื่อประชาชนมีคุณภาพชีวิตที่ดีขึ้น ทุกหมู่บ้านมีน้ำสะอาดใช้อุปโภค-บริโภคอย่างเพียงพอและทั่วถึง	ขุดเจาะบ่อบาดาลพร้อมอุปกรณ์				๔๒๐,๐๐๐		จำนวนแห่ง	สามารถแก้ไขปัญหาการขาดแคลนน้ำ สำหรับการอุปโภค-บริโภคของประชาชน	กองช่าง
๖๙	โครงการเจาะบ่อบาดาลเพื่อผลิตประปาพร้อมอุปกรณ์ หมู่ที่ ๙ บ้านปรัก ประดู่	เพื่อประชาชนมีคุณภาพชีวิตที่ดีขึ้น ทุกหมู่บ้านมีน้ำสะอาดใช้อุปโภค-บริโภคอย่างเพียงพอและทั่วถึง	ขุดเจาะบ่อบาดาลพร้อมพร้อมอุปกรณ์		๒๘๐,๐๐๐				จำนวนแห่ง	สามารถแก้ไขปัญหาการขาดแคลนน้ำ สำหรับการอุปโภคบริโภคของประชาชน	กองช่าง

๑. ยุทธศาสตร์การพัฒนาด้านโครงสร้างพื้นฐาน และระบบสาธารณูปโภค สาธารณูปการ

๑.๒ กลยุทธ์พัฒนาระบบประปาหมู่บ้าน

(๑) แผนงานอุตสาหกรรมและการโยธา

ที่	โครงการ	วัตถุประสงค์	เป้าหมาย	งบประมาณและที่ผ่านมา					ตัวชี้วัด	ผลที่คาดว่าจะ	หน่วยงาน
			(ผลผลิตของโครงการ)	๒๕๖๖	๒๕๖๗	๒๕๖๘	๒๕๖๙	๒๕๗๐	(KPI)	จะได้รับ	รับผิดชอบหลัก
				(บาท)	(บาท)	(บาท)	(บาท)	(บาท)			
๗๐	โครงการเจาะบ่อบาดาลเพื่อผลิตประปาพร้อมอุปกรณ์บริเวณประปาบ้านโป่งค่าง หมู่ที่ ๑๓ บ้านโป่งค่าง	เพื่อประชาชนมีคุณภาพชีวิตที่ดีขึ้น ทุกหมู่บ้านมีน้ำสะอาดใช้อุปโภค-บริโภคอย่างเพียงพอและทั่วถึง	น้ำ สำหรับการอุปโภค-บริโภคของประชาชน				๓๘๐,๐๐๐		จำนวนแห่ง	สามารถแก้ไขปัญหาการขาดแคลนน้ำ สำหรับการอุปโภค-บริโภคของประชาชน	กองช่าง
๗๑	โครงการเจาะบ่อบาดาลเพื่อผลิตประปาพร้อมอุปกรณ์ หมู่ที่ ๑๕	เพื่อประชาชนมีคุณภาพชีวิตที่ดีขึ้น ทุกหมู่บ้านมีน้ำสะอาดใช้อุปโภค-บริโภคอย่างเพียงพอและทั่วถึง	ชุดเจาะบ่อบาดาลพร้อมอุปกรณ์	๒๕๐,๐๐๐					จำนวนแห่ง	สามารถแก้ไขปัญหาการขาดแคลนน้ำ สำหรับการอุปโภค-บริโภคของประชาชน	กองช่าง
๗๒	โครงการเจาะบ่อบาดาลเพื่อผลิตประปาพร้อมอุปกรณ์ หมู่ที่ ๑๖	เพื่อประชาชนมีคุณภาพชีวิตที่ดีขึ้น ทุกหมู่บ้านมีน้ำสะอาดใช้อุปโภค-บริโภคอย่างเพียงพอและทั่วถึง	ชุดเจาะบ่อบาดาลพร้อมอุปกรณ์			๒๕๐,๐๐๐			จำนวนแห่ง	สามารถแก้ไขปัญหาการขาดแคลนน้ำ สำหรับการอุปโภค-บริโภคของประชาชน	กองช่าง

๑. ยุทธศาสตร์การพัฒนาด้านโครงสร้างพื้นฐาน และระบบสาธารณูปโภค สาธารณูปการ

๑.๒ กลยุทธ์พัฒนาระบบประปาหมู่บ้าน

(๑) แผนงานอุตสาหกรรมและการโยธา

ที่	โครงการ	วัตถุประสงค์	เป้าหมาย	งบประมาณและที่ผ่านมา					ตัวชี้วัด (KPI)	ผลที่คาดว่าจะได้รับ	หน่วยงาน รับผิดชอบหลัก
			(ผลผลิตของโครงการ)	๒๕๖๖	๒๕๖๗	๒๕๖๘	๒๕๖๙	๒๕๗๐			
				(บาท)	(บาท)	(บาท)	(บาท)	(บาท)			
๗๓	โครงการเจาะบ่อบาดาลเพื่อผลิตประปาพร้อมอุปกรณ์ หมู่ที่ ๑๗ บ้านทุ่งดินดำ	เพื่อประชาชนมีคุณภาพชีวิตที่ดีขึ้น ทุกหมู่บ้านมีน้ำสะอาดใช้อุปโภค-บริโภคอย่างเพียงพอและทั่วถึง	ขุดเจาะบ่อบาดาลพร้อมอุปกรณ์	๓๕๐,๐๐๐					จำนวนแห่ง	สามารถแก้ไขปัญหาการขาดแคลนน้ำ สำหรับการอุปโภคบริโภคของประชาชน	กองช่าง
๗๔	โครงการเจาะบ่อบาดาล เพื่อผลิตประปาพร้อมอุปกรณ์ บริเวณบ้านทรัพย์ศิลา หมู่ที่ ๑๙ บ้านทรัพย์ศิลา	เพื่อประชาชนมีคุณภาพชีวิตที่ดีขึ้น ทุกหมู่บ้านมีน้ำสะอาดใช้อุปโภค-บริโภค อย่างเพียงพอและทั่วถึง	ขุดเจาะบ่อบาดาลพร้อมอุปกรณ์				๔๒๐,๐๐๐		จำนวนแห่ง	สามารถแก้ไขปัญหาการขาดแคลนน้ำ สำหรับการอุปโภค-บริโภคของประชาชน	กองช่าง
๗๕	โครงการเจาะบ่อบาดาลเพื่อผลิตประปาหมู่บ้าน บริเวณบ้านพุดห้วย หมู่ที่ ๒๑ บ้านห้วยถ้ำ	เพื่อประชาชนมีคุณภาพชีวิตให้ดีขึ้น ทุกหมู่บ้านมีน้ำสะอาดใช้อุปโภคบริโภคอย่างเพียงพอและทั่วถึง	ความลึกไม่น้อยกว่า ๘๐ เมตร		๓๕๐,๐๐๐				จำนวนแห่ง	สามารถแก้ไขปัญหาการขาดแคลนน้ำ สำหรับการอุปโภคบริโภคของประชาชน	กองช่าง

๑. ยุทธศาสตร์การพัฒนาด้านโครงสร้างพื้นฐาน และระบบสาธารณูปโภค สาธารณูปการ

๑.๒ กลยุทธ์พัฒนาระบบประปาหมู่บ้าน

(๑) แผนงานอุตสาหกรรมและการโยธา

ที่	โครงการ	วัตถุประสงค์	เป้าหมาย	งบประมาณและที่ผ่านมา					ตัวชี้วัด	ผลที่คาดว่าจะ	หน่วยงาน
			(ผลผลิตของโครงการ)	๒๕๖๖	๒๕๖๗	๒๕๖๘	๒๕๖๙	๒๕๗๐	(KPI)	จะได้รับ	รับผิดชอบหลัก
				(บาท)	(บาท)	(บาท)	(บาท)	(บาท)			
๗๖	โครงการเจาะบ่อบาดาลเพื่อผลิตประปาพร้อมอุปกรณ์ หมู่ที่ ๒ บ้านเปาะ	เพื่อประชาชนมีคุณภาพชีวิตที่ดีขึ้น ทุกหมู่บ้านมีน้ำสะอาดใช้อุปโภค-บริโภคอย่างเพียงพอ และทั่วถึง	ขุดเจาะบ่อบาดาลพร้อมอุปกรณ์			๑๗๕,๐๐๐			จำนวนแห่ง	สามารถแก้ไขปัญหาการขาดแคลนน้ำสำหรับการอุปโภค-บริโภคของประชาชน	กองช่าง
๗๗	โครงการเจาะบ่อบาดาลเพื่อผลิตประปาหมู่บ้าน บริเวณบ้านท่าเย็น หมู่ที่ ๔ บ้านพุน้ำร้อน	เพื่อประชาชนมีคุณภาพชีวิตที่ดีขึ้น ทุกหมู่บ้านมีน้ำสะอาดใช้อุปโภคบริโภคอย่างเพียงพอ และทั่วถึง	ความลึกไม่น้อยกว่า ๘๐ เมตร		๓๕๐,๐๐๐				จำนวนแห่ง	สามารถแก้ไขปัญหาการขาดแคลนน้ำสำหรับการอุปโภคบริโภคของประชาชน	กองช่าง
๗๘	โครงการเจาะบ่อบาดาลเพื่อผลิตประปาพร้อมอุปกรณ์ บริเวณประปาเขาคอง หมู่ที่ ๗ บ้านโป่งคอม	เพื่อประชาชนมีคุณภาพชีวิตที่ดีขึ้น ทุกหมู่บ้านมีน้ำสะอาดใช้อุปโภค-บริโภคอย่างเพียงพอ และทั่วถึง	ขุดเจาะบ่อบาดาลพร้อมอุปกรณ์			๔๒๐,๐๐๐			จำนวนแห่ง	สามารถแก้ไขปัญหาการขาดแคลนน้ำสำหรับการอุปโภค-บริโภคของประชาชน	กองช่าง
๗๙	โครงการเจาะบ่อบาดาลเพื่อผลิตประปาพร้อมอุปกรณ์ บริเวณไร่นาย จำเนียร แซ่ซื่อ หมู่ที่ ๗ บ้านโป่งคอม	เพื่อประชาชนมีคุณภาพชีวิตที่ดีขึ้น ทุกหมู่บ้านมีน้ำสะอาดใช้อุปโภค-บริโภคอย่างเพียงพอ และทั่วถึง	ขุดเจาะบ่อบาดาลพร้อมอุปกรณ์	๔๘๕,๐๐๐					จำนวนแห่ง	สามารถแก้ไขปัญหาการขาดแคลนน้ำสำหรับการอุปโภค-บริโภคของประชาชน	กองช่าง

๑. ยุทธศาสตร์การพัฒนาด้านโครงสร้างพื้นฐาน และระบบสาธารณูปโภค สาธารณูปการ

๑.๒ กลยุทธ์พัฒนาระบบประปาหมู่บ้าน

(๑) แผนงานอุตสาหกรรมและการโยธา

ที่	โครงการ	วัตถุประสงค์	เป้าหมาย	งบประมาณและที่ผ่านมา					ตัวชี้วัด	ผลที่คาดว่าจะ	หน่วยงาน
			(ผลผลิตของโครงการ)	๒๕๖๖	๒๕๖๗	๒๕๖๘	๒๕๖๙	๒๕๗๐	(KPI)	จะได้รับ	รับผิดชอบหลัก
				(บาท)	(บาท)	(บาท)	(บาท)	(บาท)			
๘๐	โครงการเจาะบ่อบาดาลเพื่อผลิตประปาพร้อมอุปกรณ์ จุดที่ ๑ หมู่ที่ ๙	เพื่อประชาชนมีคุณภาพชีวิตที่ดีขึ้น ทุกหมู่บ้านมีน้ำสะอาดใช้อุปโภค-บริโภคอย่างเพียงพอ และทั่วถึง	ขุดเจาะบ่อบาดาลพร้อมอุปกรณ์					๔๒๐,๐๐๐	จำนวนแห่ง	สามารถแก้ไขปัญหาการขาดแคลนน้ำสำหรับการอุปโภค-บริโภคของประชาชน	กองช่าง
๘๑	โครงการเจาะบ่อบาดาลเพื่อผลิตประปาพร้อมอุปกรณ์ จุดที่ ๒ หมู่ที่ ๙	เพื่อประชาชนมีคุณภาพชีวิตที่ดีขึ้น ทุกหมู่บ้านมีน้ำสะอาดใช้อุปโภค-บริโภคอย่างเพียงพอ และทั่วถึง	ขุดเจาะบ่อบาดาลพร้อมอุปกรณ์				๔๒๐,๐๐๐		จำนวนแห่ง	สามารถแก้ไขปัญหาการขาดแคลนน้ำสำหรับการอุปโภค-บริโภคของประชาชน	กองช่าง
๘๒	โครงการเจาะบ่อบาดาลเพื่อผลิตประปาพร้อมอุปกรณ์ หมู่ที่ ๙ บ้านปรักประดู่	เพื่อประชาชนมีคุณภาพชีวิตที่ดีขึ้น ทุกหมู่บ้านมีน้ำสะอาดใช้อุปโภค-บริโภคอย่างเพียงพอและทั่วถึง	ขุดเจาะบ่อบาดาลพร้อมพร้อมอุปกรณ์		๒๘๐,๐๐๐				จำนวนแห่ง	สามารถแก้ไขปัญหการขาดแคลนน้ำ สำหรับการอุปโภคบริโภคของประชาชน	กองช่าง
๘๓	โครงการเจาะบ่อบาดาลเพื่อผลิตประปาพร้อมอุปกรณ์ บริเวณประปาบ้านโป่งค่าง หมู่ที่ ๑๓ บ้านโป่งค่าง	เพื่อประชาชนมีคุณภาพชีวิตที่ดีขึ้น ทุกหมู่บ้านมีน้ำสะอาดใช้อุปโภค-บริโภคอย่างเพียงพอ และทั่วถึง	น้ำ สำหรับการอุปโภค-บริโภคของประชาชน				๓๘๐,๐๐๐		จำนวนแห่ง	สามารถแก้ไขปัญหาการขาดแคลนน้ำ สำหรับการอุปโภค-บริโภคของประชาชน	กองช่าง

๑. ยุทธศาสตร์การพัฒนาด้านโครงสร้างพื้นฐาน และระบบสาธารณูปโภค สาธารณูปการ

๑.๒ กลยุทธ์พัฒนาระบบประปาหมู่บ้าน

(๑) แผนงานอุตสาหกรรมและการโยธา

ที่	โครงการ	วัตถุประสงค์	เป้าหมาย	งบประมาณและที่ผ่านมา					ตัวชี้วัด	ผลที่คาดว่าจะ	หน่วยงาน
			(ผลผลิตของโครงการ)	๒๕๖๖	๒๕๖๗	๒๕๖๘	๒๕๖๙	๒๕๗๐	(KPI)	จะได้รับ	รับผิดชอบหลัก
				(บาท)	(บาท)	(บาท)	(บาท)	(บาท)			
๘๔	โครงการเจาะบ่อบาดาลเพื่อผลิตประปาพร้อมอุปกรณ์ หมู่ที่ ๑๕	เพื่อประชาชนมีคุณภาพชีวิตที่ดีขึ้น ทุกหมู่บ้านมีน้ำสะอาดใช้อุปโภค-บริโภคอย่างเพียงพอ และทั่วถึง	ขุดเจาะบ่อบาดาลพร้อมอุปกรณ์	๒๕๐,๐๐๐					จำนวนแห่ง	สามารถแก้ไขปัญหาการขาดแคลนน้ำสำหรับการอุปโภค-บริโภคของประชาชน	กองช่าง
๘๕	โครงการเจาะบ่อบาดาลเพื่อผลิตประปาพร้อมอุปกรณ์ หมู่ที่ ๑๖	เพื่อประชาชนมีคุณภาพชีวิตที่ดีขึ้น ทุกหมู่บ้านมีน้ำสะอาดใช้อุปโภค-บริโภคอย่างเพียงพอ และทั่วถึง	ขุดเจาะบ่อบาดาลพร้อมอุปกรณ์			๒๕๐,๐๐๐			จำนวนแห่ง	สามารถแก้ไขปัญหาการขาดแคลนน้ำสำหรับการอุปโภค-บริโภคของประชาชน	กองช่าง
๘๖	โครงการเจาะบ่อบาดาลเพื่อผลิตประปาพร้อมอุปกรณ์ หมู่ที่ ๑๗ บ้านทุ่งดินดำ	เพื่อประชาชนมีคุณภาพชีวิตที่ดีขึ้น ทุกหมู่บ้านมีน้ำสะอาดใช้อุปโภค-บริโภคอย่างเพียงพอและทั่วถึง	ขุดเจาะบ่อบาดาลพร้อมพร้อมอุปกรณ์	๓๕๐,๐๐๐					จำนวนแห่ง	สามารถแก้ไขปัญหการขาดแคลนน้ำ สำหรับการอุปโภคบริโภคของประชาชน	กองช่าง
๘๗	โครงการเจาะบ่อบาดาลเพื่อผลิตประปาพร้อมอุปกรณ์ บริเวณบ้านทรัพย์ศิลา หมู่ที่ ๑๙ บ้านทรัพย์ศิลา	เพื่อประชาชนมีคุณภาพชีวิตที่ดีขึ้น ทุกหมู่บ้านมีน้ำสะอาดใช้อุปโภค-บริโภคอย่างเพียงพอและทั่วถึง	ขุดเจาะบ่อบาดาลพร้อมอุปกรณ์				๔๒๐,๐๐๐		จำนวนแห่ง	สามารถแก้ไขปัญหการขาดแคลนน้ำ สำหรับการอุปโภค-บริโภคของประชาชน	กองช่าง

๑. ยุทธศาสตร์การพัฒนาด้านโครงสร้างพื้นฐาน และระบบสาธารณูปโภค สาธารณูปการ

๑.๒ กลยุทธ์พัฒนาระบบประปาหมู่บ้าน

(๑) แผนงานอุตสาหกรรมและการโยธา

ที่	โครงการ	วัตถุประสงค์	เป้าหมาย	งบประมาณและที่ผ่านมา					ตัวชี้วัด	ผลที่คาดว่าจะ	หน่วยงาน
			(ผลผลิตของโครงการ)	๒๕๖๖	๒๕๖๗	๒๕๖๘	๒๕๖๙	๒๕๗๐	(KPI)	จะได้รับ	รับผิดชอบหลัก
				(บาท)	(บาท)	(บาท)	(บาท)	(บาท)			
๘๘	โครงการเจาะบ่อบาดาลเพื่อผลิตประปาหมู่บ้าน บริเวณบ้านพุหวาย หมู่ที่ ๒๑ บ้านห้วยถ้ำ	เพื่อประชาชนมีคุณภาพชีวิตให้ดีขึ้น ทุกหมู่บ้านมีน้ำสะอาดใช้อุปโภคบริโภคอย่างเพียงพอ และทั่วถึง	ความลึกไม่น้อยกว่า ๘๐ เมตร		๓๕๐,๐๐๐				จำนวนแห่ง	สามารถแก้ไขปัญหาการขาดแคลนน้ำสำหรับการอุปโภคบริโภคของประชาชน	กองช่าง
รวม	๘๘ โครงการ			๑๐,๙๓๘,๐๐๐	๖,๙๑๘,๐๐๐	๖,๙๑๕,๐๐๐	๖,๐๐๕,๐๐๐	๓,๙๗๕,๐๐๐			

๑. ยุทธศาสตร์การพัฒนาด้านโครงสร้างพื้นฐาน และระบบสาธารณูปโภค สาธารณูปการ

๑.๒ กลยุทธ์พัฒนาระบบประปาหมู่บ้าน

(๒) แผนงานเคหะและชุมชน

ที่	โครงการ	วัตถุประสงค์	เป้าหมาย	งบประมาณและที่ผ่านมา					ตัวชี้วัด (KPI)	ผลที่คาดว่าจะได้รับ	หน่วยงาน รับผิดชอบหลัก
			(ผลผลิตของโครงการ)	๒๕๖๖	๒๕๖๗	๒๕๖๘	๒๕๖๙	๒๕๗๐			
				(บาท)	(บาท)	(บาท)	(บาท)	(บาท)			
๑	โครงการอุดหนุน การขยายเขต ประปาส่วนภูมิภาค สาขาอำเภอด่านช้าง	เพื่อประชาชนมีคุณภาพ ชีวิตให้ดีขึ้น ทุกหมู่บ้านมี น้ำสะอาดใช้อุปโภค บริโภคอย่างเพียงพอ และทั่วถึง	อุดหนุนขยายเขต ประปาส่วนภูมิภาค สาขาอำเภอด่านช้าง	๓๐,๐๐๐	๓๐,๐๐๐	๓๐,๐๐๐	๓๐,๐๐๐	๓๐,๐๐๐	จำนวนแห่ง	สามารถแก้ไข ปัญหาการขาด แคลนน้ำ สำหรับ การอุปโภคบริโภค ของประชาชน	กองช่าง
รวม	๑ โครงการ			๓๐,๐๐๐	๓๐,๐๐๐	๓๐,๐๐๐	๓๐,๐๐๐	๓๐,๐๐๐			

๑. ยุทธศาสตร์การพัฒนาด้านโครงสร้างพื้นฐาน และระบบสาธารณูปโภค สาธารณูปการ

๑.๓. พัฒนาระบบไฟฟ้าสาธารณะ

(๑) แผนงานอุตสาหกรรมและการโยธา

ที่	โครงการ	วัตถุประสงค์	เป้าหมาย	งบประมาณและที่ผ่านมา					ตัวชี้วัด (KPI)	ผลที่คาดว่าจะได้รับ	หน่วยงาน รับผิดชอบหลัก
			(ผลผลิตของโครงการ)	๒๕๖๖	๒๕๖๗	๒๕๖๘	๒๕๖๙	๒๕๗๐			
				(บาท)	(บาท)	(บาท)	(บาท)	(บาท)			
๑	โครงการไฟถนนพลังงานแสงอาทิตย์ (โซลาร์เซลล์) หมู่ที่ ๒ บ้านหนองเปาะ	เพื่อใช้พลังงานแสงอาทิตย์และประหยัดพลังงานไฟฟ้า	จำนวน ๕ ต้น				๑๙๒,๕๐๐		จำนวนต้น	มีไฟถนนให้ประชาชนได้ใช้ และสามารถประหยัดไฟฟ้าได้	กองช่าง
๒	โครงการไฟถนนพลังงานแสงอาทิตย์ (โซลาร์เซลล์) หมู่ที่ ๓ บ้านทุ่งนาตาป็น	เพื่อใช้พลังงานแสงอาทิตย์และประหยัดพลังงานไฟฟ้า	จำนวน ๑๐ ต้น	๓๘๕,๐๐๐					จำนวนต้น	มีไฟถนนให้ประชาชนได้ใช้ และสามารถประหยัดไฟฟ้าได้	กองช่าง
๓	โครงการติดตั้งโคมไฟถนนระบบพลังงานแสงอาทิตย์ (โคมไฟโซลาร์เซลล์) หมู่ที่ ๓ บ้านทุ่งนาตาป็น	เพื่อใช้พลังงานแสงอาทิตย์ และประหยัดพลังงานไฟฟ้า	จำนวน ๑๒ ต้น		๔๖๒,๘๐๐				จำนวนต้น	มีไฟฟ้าถนนให้ประชาชนได้ใช้ และสามารถประหยัดไฟฟ้า	กองช่าง
๔	โครงการไฟถนนพลังงานแสงอาทิตย์ (โซลาร์เซลล์) หมู่ที่ ๔ บ้านพุน้ำร้อน	เพื่อใช้พลังงานแสงอาทิตย์และประหยัดพลังงานไฟฟ้า	จำนวน ๑๐ ต้น			๓๘๕,๐๐๐			จำนวนต้น	มีไฟถนนให้ประชาชนได้ใช้ และสามารถประหยัดไฟฟ้าได้	กองช่าง

๑. ยุทธศาสตร์การพัฒนาด้านโครงสร้างพื้นฐาน และระบบสาธารณูปโภค สาธารณูปการ

๑.๓. พัฒนาระบบไฟฟ้าสาธารณะ

(๑) แผนงานอุตสาหกรรมและการโยธา

ที่	โครงการ	วัตถุประสงค์	เป้าหมาย	งบประมาณและที่ผ่านมา					ตัวชี้วัด	ผลที่คาดว่าจะได้รับ	หน่วยงาน
			(ผลผลิตของโครงการ)	๒๕๖๖	๒๕๖๗	๒๕๖๘	๒๕๖๙	๒๕๗๐	(KPI)	จะได้รับการ	รับผิดชอบหลัก
				(บาท)	(บาท)	(บาท)	(บาท)	(บาท)			
๕	โครงการไฟถนนพลังงานแสงอาทิตย์ (โซลาร์เซลล์) หมู่ที่ ๕ บ้านดอนประดู่	เพื่อใช้พลังงานแสงอาทิตย์และประหยัดพลังงานไฟฟ้า	จำนวน ๑๒ ต้น				๔๖๒,๐๐๐		จำนวนต้น	มีไฟถนนให้ประชาชนได้ใช้ และสามารถประหยัดไฟฟ้าได้	กองช่าง
๖	โครงการติดตั้งโคมไฟถนนระบบพลังงานแสงอาทิตย์ (โคมไฟโซลาร์เซลล์) หมู่ที่ ๕ บ้านดอนประดู่	เพื่อใช้พลังงานแสงอาทิตย์ และประหยัดพลังงานไฟฟ้า	จำนวน ๑๒ ต้น	๔๖๒,๘๐๐					จำนวนต้น	มีไฟฟ้าถนนให้ประชาชนได้ใช้ และสามารถประหยัดไฟฟ้า	กองช่าง
๗	โครงการติดตั้งโคมไฟถนนระบบพลังงานแสงอาทิตย์ (โคมไฟโซลาร์เซลล์) หมู่ที่ ๖ บ้านหนองผือ	เพื่อใช้พลังงานแสงอาทิตย์ และประหยัดพลังงานไฟฟ้า	จำนวน ๕ ต้น		๑๙๒,๘๐๐				จำนวนต้น	มีไฟฟ้าถนนให้ประชาชนได้ใช้ และสามารถประหยัดไฟฟ้า	กองช่าง
๘	โครงการไฟถนนพลังงานแสงอาทิตย์ (โซลาร์เซลล์) หมู่ที่ ๖ บ้านหนองผือ	เพื่อใช้พลังงานแสงอาทิตย์และประหยัดพลังงานไฟฟ้า	จำนวน ๗ ต้น	๒๖๙,๕๐๐					จำนวนต้น	มีไฟถนนให้ประชาชนได้ใช้ และสามารถประหยัดไฟฟ้าได้	กองช่าง

๑. ยุทธศาสตร์การพัฒนาด้านโครงสร้างพื้นฐาน และระบบสาธารณูปโภค สาธารณูปการ

๑.๓. พัฒนาระบบไฟฟ้าสาธารณะ

(๑) แผนงานอุตสาหกรรมและการโยธา

ที่	โครงการ	วัตถุประสงค์	เป้าหมาย	งบประมาณและที่ผ่านมา					ตัวชี้วัด (KPI)	ผลที่คาดว่าจะได้รับ	หน่วยงาน รับผิดชอบหลัก
			(ผลผลิตของโครงการ)	๒๕๖๖ (บาท)	๒๕๖๗ (บาท)	๒๕๖๘ (บาท)	๒๕๖๙ (บาท)	๒๕๗๐ (บาท)			
๙	โครงการไฟถนนพลังงานแสงอาทิตย์ (โซลาร์เซลล์) หมู่ที่ ๘ บ้านวังน้ำเขียว	เพื่อใช้พลังงานแสงอาทิตย์และประหยัดพลังงานไฟฟ้า	จำนวน ๘ ต้น				๓๐๘,๐๐๐		จำนวนต้น	มีไฟถนนให้ประชาชนได้ใช้ และสามารถประหยัดไฟฟ้าได้	กองช่าง
๑๐	โครงการติดตั้งโคมไฟถนนระบบพลังงานแสงอาทิตย์ (โคมไฟโซลาร์เซลล์) หมู่ที่ ๘ บ้านวังน้ำเขียว	เพื่อใช้พลังงานแสงอาทิตย์ และประหยัดพลังงานไฟฟ้า	จำนวน ๕ ต้น		๑๙๒,๒๐๐				จำนวนต้น	มีไฟฟ้าถนนให้ประชาชนได้ใช้ และสามารถประหยัดไฟฟ้าได้	กองช่าง
๑๑	โครงการไฟถนนพลังงานแสงอาทิตย์ (โซลาร์เซลล์) หมู่ที่ ๙ บ้านปรักประดู่	เพื่อใช้พลังงานแสงอาทิตย์และประหยัดพลังงานไฟฟ้า	จำนวน ๕ ต้น				๑๙๒,๕๐๐		จำนวนต้น	มีไฟถนนให้ประชาชนได้ใช้ และสามารถประหยัดไฟฟ้าได้	กองช่าง
๑๒	โครงการไฟถนนพลังงานแสงอาทิตย์ (โซลาร์เซลล์) หมู่ที่ ๑๐ บ้านดงปอ	เพื่อใช้พลังงานแสงอาทิตย์และประหยัดพลังงานไฟฟ้า	จำนวน ๕ ต้น			๑๙๒,๕๐๐			จำนวนต้น	มีไฟถนนให้ประชาชนได้ใช้ และสามารถประหยัดไฟฟ้าได้	กองช่าง

๑. ยุทธศาสตร์การพัฒนาด้านโครงสร้างพื้นฐาน และระบบสาธารณูปโภค สาธารณูปการ

๑.๓. พัฒนาระบบไฟฟ้าสาธารณะ

(๑) แผนงานอุตสาหกรรมและการโยธา

ที่	โครงการ	วัตถุประสงค์	เป้าหมาย	งบประมาณและที่ผ่านมา					ตัวชี้วัด (KPI)	ผลที่คาดว่าจะได้รับ	หน่วยงาน รับผิดชอบหลัก
			(ผลผลิตของโครงการ)	๒๕๖๖	๒๕๖๗	๒๕๖๘	๒๕๖๙	๒๕๗๐			
				(บาท)	(บาท)	(บาท)	(บาท)	(บาท)			
๑๓	โครงการไฟถนนพลังงานแสงอาทิตย์ (โซลาร์เซลล์) หมู่ที่ ๑๑ บ้านชลประทานเทพนิมิต	เพื่อใช้พลังงานแสงอาทิตย์และประหยัดพลังงานไฟฟ้า	จำนวน ๕ ต้น				๑๙๒,๕๐๐		จำนวนต้น	มีไฟถนนให้ประชาชนได้ใช้ และสามารถประหยัดไฟฟ้าได้	กองช่าง
๑๔	โครงการติดตั้งโคมไฟถนนระบบพลังงานแสงอาทิตย์ (โคมไฟโซลาร์เซลล์) หมู่ที่ ๑๑ บ้านชลประทานเทพนิมิต	เพื่อใช้พลังงานแสงอาทิตย์ และประหยัดพลังงานไฟฟ้า	จำนวน ๕ ต้น	๑๙๒,๘๐๐					จำนวนต้น	มีไฟฟ้าถนนให้ประชาชนได้ใช้ และสามารถประหยัดไฟฟ้า	กองช่าง
๑๕	โครงการไฟถนนพลังงานแสงอาทิตย์ (โซลาร์เซลล์) หมู่ที่ ๑๒ บ้านหนองอีนาค	เพื่อใช้พลังงานแสงอาทิตย์และประหยัดพลังงานไฟฟ้า	จำนวน ๑๒ ต้น					๔๖๒,๐๐๐	จำนวนต้น	มีไฟถนนให้ประชาชนได้ใช้ และสามารถประหยัดไฟฟ้าได้	กองช่าง
๑๖	โครงการติดตั้งโคมไฟถนนระบบพลังงานแสงอาทิตย์ (โคมไฟโซลาร์เซลล์) หมู่ที่ ๑๒ บ้านหนองอีนาค	เพื่อใช้พลังงานแสงอาทิตย์ และประหยัดพลังงานไฟฟ้า	จำนวน ๓ ต้น	๑๑๕,๓๐๐					จำนวนต้น	มีไฟฟ้าถนนให้ประชาชนได้ใช้ และสามารถประหยัดไฟฟ้าได้	กองช่าง

๑. ยุทธศาสตร์การพัฒนาด้านโครงสร้างพื้นฐาน และระบบสาธารณูปโภค สาธารณูปการ

๑.๓. พัฒนาระบบไฟฟ้าสาธารณะ

(๑) แผนงานอุตสาหกรรมและการโยธา

ที่	โครงการ	วัตถุประสงค์	เป้าหมาย	งบประมาณและที่ผ่านมา					ตัวชี้วัด (KPI)	ผลที่คาดว่าจะได้รับ	หน่วยงาน รับผิดชอบหลัก
			(ผลผลิตของโครงการ)	๒๕๖๖	๒๕๖๗	๒๕๖๘	๒๕๖๙	๒๕๗๐			
				(บาท)	(บาท)	(บาท)	(บาท)	(บาท)			
๑๗	โครงการติดตั้งโคมไฟถนนระบบพลังงานแสงอาทิตย์ (โคมไฟโซลาร์เซลล์) หมู่ที่ ๑๓ บ้านโป่งค่าง	เพื่อใช้พลังงานแสงอาทิตย์ และประหยัดพลังงานไฟฟ้า	จำนวน ๕ ต้น				๑๙๒,๘๐๐		จำนวนต้น	มีไฟฟ้าถนนให้ประชาชนได้ใช้ และสามารถประหยัดไฟฟ้า	กองช่าง
๑๘	โครงการไฟถนนพลังงานแสงอาทิตย์ (โซลาร์เซลล์) หมู่ที่ ๑๓ บ้านโป่งค่าง	เพื่อใช้พลังงานแสงอาทิตย์และประหยัดพลังงานไฟฟ้า	จำนวน ๑๐ ต้น					๓๘๕,๐๐๐	จำนวนต้น	มีไฟถนนให้ประชาชนได้ใช้ และสามารถประหยัดไฟฟ้าได้	กองช่าง
๑๙	โครงการไฟถนนพลังงานแสงอาทิตย์ (โซลาร์เซลล์) หมู่ที่ ๑๔ บ้านเขาช่องค้ำ	เพื่อใช้พลังงานแสงอาทิตย์และประหยัดพลังงานไฟฟ้า	จำนวน ๕ ต้น				๑๙๒,๕๐๐		จำนวนต้น	มีไฟถนนให้ประชาชนได้ใช้ และสามารถประหยัดไฟฟ้าได้	กองช่าง
๒๐	โครงการติดตั้งโคมไฟถนนระบบพลังงานแสงอาทิตย์ (โคมไฟโซลาร์เซลล์) หมู่ที่ ๑๔ บ้านเขาช่องค้ำ	เพื่อใช้พลังงานแสงอาทิตย์ และประหยัดพลังงานไฟฟ้า	จำนวน ๑๒ ต้น			๔๖๒,๘๐๐			จำนวนต้น	มีไฟฟ้าถนนให้ประชาชนได้ใช้ และสามารถประหยัดไฟฟ้า	กองช่าง

๑. ยุทธศาสตร์การพัฒนาด้านโครงสร้างพื้นฐาน และระบบสาธารณูปโภค สาธารณูปการ

๑.๓. พัฒนาระบบไฟฟ้าสาธารณะ

(๑) แผนงานอุตสาหกรรมและการโยธา

ที่	โครงการ	วัตถุประสงค์	เป้าหมาย	งบประมาณและที่ผ่านมา					ตัวชี้วัด (KPI)	ผลที่คาดว่าจะได้รับ	หน่วยงาน รับผิดชอบหลัก
			(ผลผลิตของโครงการ)	๒๕๖๖	๒๕๖๗	๒๕๖๘	๒๕๖๙	๒๕๗๐			
				(บาท)	(บาท)	(บาท)	(บาท)	(บาท)			
๒๑	โครงการไฟถนนพลังงานแสงอาทิตย์ (โซลาร์เซลล์) หมู่ที่ ๑๕ บ้านหินลาด	เพื่อใช้พลังงานแสงอาทิตย์และประหยัดพลังงานไฟฟ้า	จำนวน ๕ ต้น					๑๙๒,๕๐๐	จำนวนต้น	มีไฟถนนให้ประชาชนได้ใช้ และสามารถประหยัดไฟฟ้าได้	กองช่าง
๒๒	โครงการขยายเขตไฟฟ้าแรงต่ำซอย พุ่มพฤษ์ จากบ้านนายเวทย์ พุ่มพฤษ์ ถึงบ้านนางสาวประคอง ผ่องฉวี หมู่ที่ ๑๕ บ้านหินลาด	เพื่อให้มีไฟฟ้าใช้มีแสงสว่าง	โครงการขยายเขตไฟฟ้าแรงต่ำ			๓๐๐,๐๐๐			จำนวนต้น	ประชาชนในหมู่บ้านมีไฟฟ้าใช้	กองช่าง
๒๓	โครงการขยายหม้อแปลงไฟฟ้าซอย พุ่มพฤษ์ หมู่ที่ ๑๕ บ้านหินลาด	เพื่อให้มีไฟฟ้าใช้มีแสงสว่าง	โครงการขยายหม้อแปลงไฟฟ้า		๓๐๐,๐๐๐				จำนวนต้น	ประชาชนในหมู่บ้านมีไฟฟ้าใช้	กองช่าง
๒๔	โครงการไฟถนนพลังงานแสงอาทิตย์ (โซลาร์เซลล์) หมู่ที่ ๑๖ บ้านหนองแก	เพื่อใช้พลังงานแสงอาทิตย์และประหยัดพลังงานไฟฟ้า	จำนวน ๑๒ ต้น				๔๖๒,๐๐๐		จำนวนต้น	มีไฟถนนให้ประชาชนได้ใช้ และสามารถประหยัดไฟฟ้าได้	กองช่าง

๑. ยุทธศาสตร์การพัฒนาด้านโครงสร้างพื้นฐาน และระบบสาธารณูปโภค สาธารณูปการ

๑.๓. พัฒนาระบบไฟฟ้าสาธารณะ

(๑) แผนงานอุตสาหกรรมและการโยธา

ที่	โครงการ	วัตถุประสงค์	เป้าหมาย	งบประมาณและที่ผ่านมา					ตัวชี้วัด	ผลที่คาดว่าจะได้รับ	หน่วยงาน
			(ผลผลิตของโครงการ)	๒๕๖๖	๒๕๖๗	๒๕๖๘	๒๕๖๙	๒๕๗๐	(KPI)	จะได้รับการ	รับผิดชอบหลัก
				(บาท)	(บาท)	(บาท)	(บาท)	(บาท)			
๒๕	โครงการติดตั้งคอมไฟ ถนระบบพลังงาน แสงอาทิตย์(คอมไฟโซล่า เซลล์) หมู่ที่ ๑๖ บ้าน หนองแก	เพื่อใช้พลังงาน แสงอาทิตย์ และ ประหยัดพลังงานไฟฟ้า	จำนวน ๓ ต้น		๓๐๙,๐๐๐				จำนวนต้น	มีไฟฟ้าถนให้ ประชาชนได้ใช้ และสามารถ ประหยัดไฟฟ้า	กองช่าง
๒๖	โครงการไฟถนพลังงาน แสงอาทิตย์ (โซล่าเซลล์) หมู่ที่ ๑๗ บ้านทุ่งดินดำ	เพื่อใช้พลังงาน แสงอาทิตย์และ ประหยัดพลังงานไฟฟ้า	จำนวน ๑๒ ต้น	๔๖๒,๐๐๐					จำนวนต้น	มีไฟถนให้ ประชาชนได้ใช้ และสามารถ ประหยัดไฟฟ้าได้	กองช่าง
๒๗	โครงการติดตั้งคอมไฟ ถนระบบพลังงาน แสงอาทิตย์ (คอมไฟโซล่า เซลล์) หมู่ที่ ๑๗ บ้านทุ่ง ดินดำ	เพื่อใช้พลังงาน แสงอาทิตย์ และ ประหยัดพลังงานไฟฟ้า	จำนวน ๗ ต้น	๒๖๙,๑๐๐					จำนวนต้น	มีไฟฟ้าถนให้ ประชาชนได้ใช้ และสามารถ ประหยัดไฟฟ้าได้	กองช่าง
๒๘	โครงการไฟถนพลังงาน แสงอาทิตย์ (โซล่าเซลล์) หมู่ที่ ๑๘ บ้านใหม่หนอง มะสังข์	เพื่อใช้พลังงาน แสงอาทิตย์และ ประหยัดพลังงานไฟฟ้า	จำนวน ๑๐ ต้น				๓๘๕,๐๐๐		จำนวนต้น	มีไฟถนให้ ประชาชนได้ใช้ และสามารถ ประหยัดไฟฟ้าได้	กองช่าง

๑. ยุทธศาสตร์การพัฒนาด้านโครงสร้างพื้นฐาน และระบบสาธารณูปโภค สาธารณูปการ

๑.๓. พัฒนาระบบไฟฟ้าสาธารณะ

(๑) แผนงานอุตสาหกรรมและการโยธา

ที่	โครงการ	วัตถุประสงค์	เป้าหมาย	งบประมาณและที่ผ่านมา					ตัวชี้วัด	ผลที่คาดว่าจะได้รับ	หน่วยงาน
			(ผลผลิตของโครงการ)	๒๕๖๖	๒๕๖๗	๒๕๖๘	๒๕๖๙	๒๕๗๐	(KPI)	จะได้รับ	รับผิดชอบหลัก
				(บาท)	(บาท)	(บาท)	(บาท)	(บาท)			
๒๙	โครงการติดตั้งคอมโพเนนต์ระบบพลังงานแสงอาทิตย์(คอมโพโซเซลล์) หมู่ที่ ๑๙ บ้านทรัพย์ศิลา	เพื่อใช้พลังงานแสงอาทิตย์ และประหยัดพลังงานไฟฟ้า	จำนวน ๑๒ ต้น	๔๖๒,๐๐๐					จำนวนต้น	มีไฟฟ้าถนนให้ประชาชนได้ใช้ และสามารถประหยัดไฟฟ้า	กองช่าง
๓๐	โครงการไฟถนนพลังงานแสงอาทิตย์ (โซล่าเซลล์) หมู่ที่ ๑๙ บ้านทรัพย์ศิลา	เพื่อใช้พลังงานแสงอาทิตย์และประหยัดพลังงานไฟฟ้า	จำนวน ๕ ต้น		๑๙๒,๕๐๐				จำนวนต้น	มีไฟถนนให้ประชาชนได้ใช้ และสามารถประหยัดไฟฟ้าได้	กองช่าง
๓๑	โครงการไฟถนนพลังงานแสงอาทิตย์ (โซล่าเซลล์) หมู่ที่ ๒๐ บ้านโป่งข่อยสมอทอง	เพื่อใช้พลังงานแสงอาทิตย์และประหยัดพลังงานไฟฟ้า	จำนวน ๕ ต้น			๑๙๒,๕๐๐			จำนวนต้น	มีไฟถนนให้ประชาชนได้ใช้ และสามารถประหยัดไฟฟ้าได้	กองช่าง
๓๒	โครงการติดตั้งระบบไฟฟ้าพลังงานแสงอาทิตย์ประปาหมู่บ้าน หมู่ที่ ๒๐ บ้านโป่งข่อยสมอทอง	เพื่อใช้พลังงานแสงอาทิตย์ และประหยัดพลังงานไฟฟ้า	โครงการติดตั้งระบบไฟฟ้าพลังงานแสงอาทิตย์ประปาหมู่บ้าน					๓๐๐,๐๐๐	จำนวนแห่ง	มีไฟฟ้าผลิตประปาประชาชนได้ใช้ และสามารถประหยัดไฟฟ้า	กองช่าง

๑. ยุทธศาสตร์การพัฒนาด้านโครงสร้างพื้นฐาน และระบบสาธารณูปโภค สาธารณูปการ

๑.๓. พัฒนาระบบไฟฟ้าสาธารณะ

(๑) แผนงานอุตสาหกรรมและการโยธา

ที่	โครงการ	วัตถุประสงค์	เป้าหมาย	งบประมาณและที่ผ่านมา					ตัวชี้วัด (KPI)	ผลที่คาดว่าจะได้รับ	หน่วยงาน รับผิดชอบหลัก
			(ผลผลิตของโครงการ)	๒๕๖๖	๒๕๖๗	๒๕๖๘	๒๕๖๙	๒๕๗๐			
				(บาท)	(บาท)	(บาท)	(บาท)	(บาท)			
๓๓	โครงการไฟถนนพลังงานแสงอาทิตย์ (โซลาร์เซลล์) หมู่ที่ ๒๑ บ้านห้วยถ้ำ	เพื่อใช้พลังงานแสงอาทิตย์และประหยัดพลังงานไฟฟ้า	จำนวน ๘ ต้น				๓๐๘,๐๐๐		จำนวนต้น	มีไฟถนนให้ประชาชนได้ใช้ และสามารถประหยัดไฟฟ้าได้	กองช่าง
๓๔	โครงการไฟถนนพลังงานแสงอาทิตย์ (โซลาร์เซลล์) หมู่ที่ ๒๑ บ้านห้วยถ้ำ	เพื่อใช้พลังงานแสงอาทิตย์ และประหยัดพลังงานไฟฟ้า	จำนวน ๑๒ ต้น	๔๖๔,๐๐๐					จำนวนต้น	มีไฟฟ้าถนนให้ประชาชนได้ใช้ และสามารถประหยัดไฟฟ้าได้	กองช่าง
รวม	๓๔ โครงการ			๓,๐๘๒,๕๐๐	๑,๖๔๙,๓๐๐	๑,๕๓๒,๘๐๐	๒,๘๘๗,๘๐๐	๑,๓๓๙,๕๐๐			

๑. ยุทธศาสตร์การพัฒนาด้านโครงสร้างพื้นฐาน และระบบสาธารณูปโภค สาธารณูปการ

๑.๓. พัฒนาระบบไฟฟ้าสาธารณะ

(๒) แผนงานเคหะและชุมชน

ที่	โครงการ	วัตถุประสงค์	เป้าหมาย	งบประมาณและที่ผ่านมา					ตัวชี้วัด (KPI)	ผลที่คาดว่าจะ จะได้รับ	หน่วยงาน รับผิดชอบหลัก
			(ผลผลิตของโครงการ)	๒๕๖๖	๒๕๖๗	๒๕๖๘	๒๕๖๙	๒๕๗๐			
				(บาท)	(บาท)	(บาท)	(บาท)	(บาท)			
๑	โครงการอุดหนุนการไฟฟ้าส่วนภูมิภาคสาขาอำเภอตำบลช้างเป็นค่าขยายไฟฟ้า	เพื่อให้ประชาชนได้รับความสะดวกในการดำรงชีวิต	พื้นที่ตำบลตำบลช้าง	๔๐๐,๐๐๐	๔๐๐,๐๐๐	๔๐๐,๐๐๐	๔๐๐,๐๐๐	๔๐๐,๐๐๐	จำนวนหมู่บ้าน	ประชาชนได้รับความสะดวกในการดำรงชีวิต	กองช่าง
รวม	๑ โครงการ			๔๐๐,๐๐๐	๔๐๐,๐๐๐	๔๐๐,๐๐๐	๔๐๐,๐๐๐	๔๐๐,๐๐๐			

๑. ยุทธศาสตร์การพัฒนาด้านโครงสร้างพื้นฐาน และระบบสาธารณูปโภค สาธารณูปการ

๑.๔. ก่อสร้าง ปรับปรุง และพัฒนาแหล่งน้ำเพื่อการเกษตร

(๑) แผนงานอุตสาหกรรมและการโยธา

ที่	โครงการ	วัตถุประสงค์	เป้าหมาย	งบประมาณและที่ผ่านมา					ตัวชี้วัด	ผลที่คาดว่าจะ	หน่วยงาน
			(ผลผลิตของโครงการ)	๒๕๖๖	๒๕๖๗	๒๕๖๘	๒๕๖๙	๒๕๗๐	(KPI)	จะได้รับ	รับผิดชอบหลัก
				(บาท)	(บาท)	(บาท)	(บาท)	(บาท)			
๑	โครงการเจาะบ่อบาดาลเพื่อการเกษตรพร้อมอุปกรณ์ หมู่ที่ ๑๖	เพื่อประชาชนมีคุณภาพชีวิตที่ดีขึ้นทุกหมู่บ้านมีน้ำสะอาดใช้อุปโภค-บริโภคอย่างเพียงพอ และทั่วถึง	ขุดเจาะบ่อบาดาลพร้อมอุปกรณ์					๒๕๐,๐๐๐	จำนวนแห่ง	สามารถแก้ไขปัญหาการขาดแคลนน้ำสำหรับการอุปโภค-บริโภคของ	กองช่าง
๒	โครงการเจาะบ่อบาดาลเพื่อการเกษตรพร้อมอุปกรณ์ หมู่ที่ ๒๑	เพื่อประชาชนมีคุณภาพชีวิตที่ดีขึ้นทุกหมู่บ้านมีน้ำสะอาดใช้อุปโภค-บริโภคอย่างเพียงพอ และทั่วถึง	ขุดเจาะบ่อบาดาลพร้อมอุปกรณ์					๓๐๐,๐๐๐	จำนวนแห่ง	สามารถแก้ไขปัญหาการขาดแคลนน้ำสำหรับการอุปโภค-บริโภคของประชาชน	กองช่าง

๑. ยุทธศาสตร์การพัฒนาด้านโครงสร้างพื้นฐาน และระบบสาธารณูปโภค สาธารณูปการ

๑.๔. ก่อสร้าง ปรับปรุง และพัฒนาแหล่งน้ำเพื่อการเกษตร

(๑) แผนงานอุตสาหกรรมและการโยธา

ที่	โครงการ	วัตถุประสงค์	เป้าหมาย	งบประมาณและที่ผ่านมา					ตัวชี้วัด (KPI)	ผลที่คาดว่าจะได้รับ	หน่วยงาน รับผิดชอบหลัก
			(ผลผลิตของโครงการ)	๒๕๖๖	๒๕๖๗	๒๕๖๘	๒๕๖๙	๒๕๗๐			
				(บาท)	(บาท)	(บาท)	(บาท)	(บาท)			
๓	โครงการก่อสร้างหน้าฝายบริเวณลำห้วยหุบป่าเป็ง จุดที่ ๑ หมู่ที่ ๔ บ้านพุน้ำร้อน	เพื่อพัฒนาแหล่งน้ำในการอุปโภค และการเกษตรให้เพียงพอแก่ประชาชน	เพื่อพัฒนาแหล่งน้ำให้มีการเพียงพอแก่การทำ การเกษตรและใช้ประโยชน์ในด้านอื่น				๔๕๐,๐๐๐		จำนวนแห่ง	เกษตรกรรมน้ำสำหรับเพาะปลูกในฤดูแล้ง	กองช่าง
๔	โครงการก่อสร้างหน้าฝายบริเวณลำห้วยหุบป่าเป็ง จุดที่ ๒ หมู่ที่ ๔ บ้านพุน้ำร้อน	เพื่อพัฒนาแหล่งน้ำในการอุปโภค และการเกษตรให้เพียงพอแก่ประชาชน	เพื่อพัฒนาแหล่งน้ำให้มีการเพียงพอแก่การทำ การเกษตรและใช้ประโยชน์ในด้านอื่น					๔๕๐,๐๐๐	จำนวนแห่ง	เกษตรกรรมน้ำสำหรับเพาะปลูกในฤดูแล้ง	กองช่าง
๕	โครงการก่อสร้างหน้าฝายบริเวณลำห้วยสัน หมู่ที่ ๙ บ้านปรักประดู่	เพื่อพัฒนาแหล่งน้ำในการอุปโภค และการเกษตรให้เพียงพอแก่ประชาชน	เพื่อพัฒนาแหล่งน้ำให้มีการเพียงพอแก่การทำ การเกษตรและใช้ประโยชน์ในด้านอื่น			๒,๐๐๐,๐๐๐			จำนวนแห่ง	เกษตรกรรมน้ำสำหรับเพาะปลูกในฤดูแล้ง	กองช่าง
๖	โครงการก่อสร้างหน้าฝายกั้นน้ำแบบกรมชลประทาน บริเวณที่ดินนายสมศักดิ์ หอมสุวรรณ หมู่ที่ ๑๒ บ้านหนองอีนาค	เพื่อพัฒนาแหล่งน้ำในการอุปโภค และการเกษตรให้เพียงพอแก่ประชาชน	เพื่อพัฒนาแหล่งน้ำให้มีการเพียงพอแก่การทำ การเกษตรและใช้ประโยชน์ในด้านอื่น	๑,๕๐๐,๐๐๐					จำนวนแห่ง	เกษตรกรรมน้ำสำหรับเพาะปลูกในฤดูแล้ง	กองช่าง/กรมชลประทาน

๑. ยุทธศาสตร์การพัฒนาด้านโครงสร้างพื้นฐาน และระบบสาธารณูปโภค สาธารณูปการ

๑.๔. ก่อสร้าง ปรับปรุง และพัฒนาแหล่งน้ำเพื่อการเกษตร

(๑) แผนงานอุตสาหกรรมและการโยธา

ที่	โครงการ	วัตถุประสงค์	เป้าหมาย	งบประมาณและที่ผ่านมา					ตัวชี้วัด (KPI)	ผลที่คาดว่าจะได้รับ	หน่วยงาน รับผิดชอบหลัก	
			(ผลผลิตของโครงการ)	๒๕๖๖	๒๕๖๗	๒๕๖๘	๒๕๖๙	๒๕๗๐				
				(บาท)	(บาท)	(บาท)	(บาท)	(บาท)				
๗	โครงการก่อสร้างหน้าฝายบริเวณลำห้วยหนองชุมจุดที่ ๑ หมู่ที่ ๑๖ บ้านหนองแก	เพื่อพัฒนาแหล่งน้ำในการอุปโภค และการเกษตรให้เพียงพอแก่ประชาชน	เพื่อพัฒนาแหล่งน้ำให้มีการเพียงพอแก่การทำ การเกษตรและใช้ประโยชน์ในด้านอื่น		๔๕๐,๐๐๐					จำนวนแห่ง	เกษตรกรรมน้ำสำหรับเพาะปลูกในฤดูแล้ง	กองช่าง
๘	โครงการก่อสร้างหน้าฝายบริเวณลำห้วยหนองชุมจุดที่ ๒ หมู่ที่ ๑๖ บ้านหนองแก	เพื่อพัฒนาแหล่งน้ำในการอุปโภค และการเกษตรให้เพียงพอแก่ประชาชน	เพื่อพัฒนาแหล่งน้ำให้มีการเพียงพอแก่การทำ การเกษตรและใช้ประโยชน์ในด้านอื่น			๔๕๐,๐๐๐				จำนวนแห่ง	เกษตรกรรมน้ำสำหรับเพาะปลูกในฤดูแล้ง	กองช่าง
๙	โครงการก่อสร้างฝายชะลอน้ำ ภายในตำบลด่านช้าง	เพื่อชะลอน้ำเพื่อใช้ในการเกษตร	สร้างฝายชะลอน้ำ					๑๕๐,๐๐๐	จำนวนแห่ง	ตำบลด่านช้างมีฝายชะลอน้ำ	สำนักปลัด/กองช่าง	
๑๐	โครงการก่อสร้างฝายบริเวณลำห้วยพุกหวาย จุดที่ ๑ หมู่ที่ ๒๑ บ้านห้วยถ้ำ	เพื่อพัฒนาแหล่งน้ำในการอุปโภค และการเกษตรให้เพียงพอแก่ประชาชน	เพื่อพัฒนาแหล่งน้ำให้มีการเพียงพอแก่การทำ การเกษตรและใช้ประโยชน์ในด้านอื่น		๔๕๐,๐๐๐				จำนวนแห่ง	เกษตรกรรมน้ำสำหรับเพาะปลูกในฤดูแล้ง	กองช่าง	

๑. ยุทธศาสตร์การพัฒนาด้านโครงสร้างพื้นฐาน และระบบสาธารณูปโภค สาธารณูปการ

๑.๔. ก่อสร้าง ปรับปรุง และพัฒนาแหล่งน้ำเพื่อการเกษตร

(๑) แผนงานอุตสาหกรรมและการโยธา

ที่	โครงการ	วัตถุประสงค์	เป้าหมาย	งบประมาณและที่ผ่านมา					ตัวชี้วัด (KPI)	ผลที่คาดว่าจะได้รับ	หน่วยงาน รับผิดชอบหลัก
			(ผลผลิตของโครงการ)	๒๕๖๖	๒๕๖๗	๒๕๖๘	๒๕๖๙	๒๕๗๐			
				(บาท)	(บาท)	(บาท)	(บาท)	(บาท)			
๑๑	โครงการก่อสร้างฝายบริเวณลำห้วยพุกหวาย จุดที่ ๒ หมู่ที่ ๒๑ บ้านห้วยถ้ำ	เพื่อพัฒนาแหล่งน้ำในการอุปโภค และการเกษตรให้เพียงพอแก่ประชาชน	เพื่อพัฒนาแหล่งน้ำให้มีการเพียงพอแก่การทำ การเกษตรและใช้ประโยชน์ในด้านอื่น			๔๕๐,๐๐๐			จำนวนแห่ง	เกษตรกรรมน้ำสำหรับเพาะปลูกในฤดูแล้ง	กองช่าง
๑๒	โครงการก่อสร้างฝายบริเวณลำห้วยพุกหวาย จุดที่ ๓ หมู่ที่ ๒๑ บ้านห้วยถ้ำ	เพื่อพัฒนาแหล่งน้ำในการอุปโภค และการเกษตรให้เพียงพอแก่ประชาชน	เพื่อพัฒนาแหล่งน้ำให้มีการเพียงพอแก่การทำ การเกษตรและใช้ประโยชน์ในด้านอื่น				๔๕๐,๐๐๐		จำนวนแห่ง	เกษตรกรรมน้ำสำหรับเพาะปลูกในฤดูแล้ง	กองช่าง
๑๓	โครงการปรับปรุงฝายหมู่ที่ ๒ บ้านหนองเปาะ	เพื่อพัฒนาแหล่งน้ำในการอุปโภค และการเกษตรให้เพียงพอแก่ประชาชน	เพื่อพัฒนาแหล่งน้ำให้มีการเพียงพอแก่การทำ การเกษตรและใช้ประโยชน์ในด้านอื่น				๔๕๐,๐๐๐		จำนวนแห่ง	เกษตรกรรมน้ำสำหรับเพาะปลูกในฤดูแล้ง	กองช่าง
๑๔	โครงการปรับปรุงฝายหมู่ที่ ๔ บ้านพุน้ำร้อน	เพื่อพัฒนาแหล่งน้ำในการอุปโภค และการเกษตรให้เพียงพอแก่ประชาชน	เพื่อพัฒนาแหล่งน้ำให้มีการเพียงพอแก่การทำ การเกษตรและใช้ประโยชน์ในด้านอื่น					๔๕๐,๐๐๐	จำนวนแห่ง	เกษตรกรรมน้ำสำหรับเพาะปลูกในฤดูแล้ง	กองช่าง

๑. ยุทธศาสตร์การพัฒนาด้านโครงสร้างพื้นฐาน และระบบสาธารณูปโภค สาธารณูปการ

๑.๔. ก่อสร้าง ปรับปรุง และพัฒนาแหล่งน้ำเพื่อการเกษตร

(๑) แผนงานอุตสาหกรรมและการโยธา

ที่	โครงการ	วัตถุประสงค์	เป้าหมาย	งบประมาณและที่ผ่านมา					ตัวชี้วัด (KPI)	ผลที่คาดว่าจะได้รับ	หน่วยงาน รับผิดชอบหลัก
			(ผลผลิตของโครงการ)	๒๕๖๖	๒๕๖๗	๒๕๖๘	๒๕๖๙	๒๕๗๐			
				(บาท)	(บาท)	(บาท)	(บาท)	(บาท)			
๑๕	โครงการปรับปรุงฝายหมู่ที่ ๖ บ้านหนองผือ	เพื่อพัฒนาแหล่งน้ำในการอุปโภค และการเกษตรให้เพียงพอแก่ประชาชน	เพื่อพัฒนาแหล่งน้ำให้มีการเพียงพอแก่การทำ การเกษตรและใช้ประโยชน์ในด้านอื่น			๔๕๐,๐๐๐			จำนวนแห่ง	เกษตรกรรมน้ำสำหรับเพาะปลูกในฤดูแล้ง	กองช่าง
๑๖	โครงการปรับปรุงฝายหมู่ที่ ๘ บ้านวังน้ำเขียว	เพื่อพัฒนาแหล่งน้ำในการอุปโภค และการเกษตรให้เพียงพอแก่ประชาชน	เพื่อพัฒนาแหล่งน้ำให้มีการเพียงพอแก่การทำ การเกษตรและใช้ประโยชน์ในด้านอื่น				๔๕๐,๐๐๐		จำนวนแห่ง	เกษตรกรรมน้ำสำหรับเพาะปลูกในฤดูแล้ง	กองช่าง
๑๗	โครงการปรับปรุงฝายหมู่ที่ ๙ บ้านปรีกประดู่	เพื่อพัฒนาแหล่งน้ำในการอุปโภค และการเกษตรให้เพียงพอแก่ประชาชน	เพื่อพัฒนาแหล่งน้ำให้มีการเพียงพอแก่การทำ การเกษตรและใช้ประโยชน์ในด้านอื่น		๔๕๐,๐๐๐				จำนวนแห่ง	เกษตรกรรมน้ำสำหรับเพาะปลูกในฤดูแล้ง	กองช่าง
๑๘	โครงการปรับปรุงฝายหมู่ที่ ๒๐ บ้านโป่งข่อยสมอทอง	เพื่อพัฒนาแหล่งน้ำในการอุปโภค และการเกษตรให้เพียงพอแก่ประชาชน	เพื่อพัฒนาแหล่งน้ำให้มีการเพียงพอแก่การทำ การเกษตรและใช้ประโยชน์ในด้านอื่น	๔๕๐,๐๐๐					จำนวนแห่ง	เกษตรกรรมน้ำสำหรับเพาะปลูกในฤดูแล้ง	กองช่าง
รวม	๑๘ โครงการ			๑,๙๕๐,๐๐๐	๑,๙๕๐,๐๐๐	๓,๙๕๐,๐๐๐	๑,๘๐๐,๐๐๐	๑,๖๐๐,๐๐๐			

๑. ยุทธศาสตร์การพัฒนาด้านโครงสร้างพื้นฐาน และระบบสาธารณูปโภค สาธารณูปการ

๑.๔. ก่อสร้าง ปรับปรุง และพัฒนาแหล่งน้ำเพื่อการเกษตร

(๒) แผนงานการเกษตร

ที่	โครงการ	วัตถุประสงค์	เป้าหมาย	งบประมาณและที่ผ่านมา					ตัวชี้วัด (KPI)	ผลที่คาดว่าจะ จะได้รับ	หน่วยงาน รับผิดชอบหลัก
			(ผลผลิตของโครงการ)	๒๕๖๖	๒๕๖๗	๒๕๖๘	๒๕๖๙	๒๕๗๐			
				(บาท)	(บาท)	(บาท)	(บาท)	(บาท)			
๑	โครงการขุดลอกหน้าฝาย หมู่ที่ ๒ บ้านหนองเปาะ	เพื่อพัฒนาแหล่งน้ำในการอุปโภค และการเกษตรให้เพียงพอแก่ประชาชน	เพื่อพัฒนาแหล่งน้ำให้มีการเพียงพอแก่การทำ การเกษตรและใช้ประโยชน์ในด้านอื่น					๒,๐๐๐,๐๐๐	จำนวนแห่ง	เกษตรกรมีน้ำสำหรับเพาะปลูกในฤดูแล้ง	กองช่าง
๒	โครงการขุดลอกหน้าฝาย หมู่ที่ ๖ บ้านหนองผือ	เพื่อพัฒนาแหล่งน้ำในการอุปโภค และการเกษตรให้เพียงพอแก่ประชาชน	เพื่อพัฒนาแหล่งน้ำให้มีการเพียงพอแก่การทำ การเกษตรและใช้ประโยชน์ในด้านอื่น	๔๘๐,๐๐๐					จำนวนแห่ง	เกษตรกรมีน้ำสำหรับเพาะปลูกในฤดูแล้ง	กองช่าง
๓	โครงการขุดลอกลำห้วยป่าไร่ หมู่ที่ ๖ บ้านหนองผือ	เพื่อพัฒนาแหล่งน้ำในการอุปโภค และการเกษตรให้เพียงพอแก่ประชาชน	เพื่อพัฒนาแหล่งน้ำให้มีการเพียงพอแก่การทำ การเกษตรและใช้ประโยชน์ในด้านอื่น		๔๘๐,๐๐๐				จำนวนแห่ง	เกษตรกรมีน้ำสำหรับเพาะปลูกในฤดูแล้ง	กองช่าง
๔	โครงการขุดลอกห้วยไทรแดง หมู่ที่ ๖ บ้านหนองผือ	เพื่อมีน้ำใช้ในการเกษตร	ขนาดห้วยปากกว้างเฉลี่ย ๑๔ ม. ก้นกว้าง ๘ ม. ยาว ๕๐๐ ม. ลึก ๓.๒๐ ม. ปริมาณดินขุด ๑๓,๖๐๐ ลบ.ม.			๕๐๐,๐๐๐			จำนวนแห่ง	มีน้ำใช้ในการเกษตร	กองช่าง

๑. ยุทธศาสตร์การพัฒนาด้านโครงสร้างพื้นฐาน และระบบสาธารณูปโภค สาธารณูปการ

๑.๔. ก่อสร้าง ปรับปรุง และพัฒนาแหล่งน้ำเพื่อการเกษตร

(๒) แผนงานการเกษตร

ที่	โครงการ	วัตถุประสงค์	เป้าหมาย	งบประมาณและที่ผ่านมา					ตัวชี้วัด (KPI)	ผลที่คาดว่าจะได้รับ	หน่วยงาน รับผิดชอบหลัก
			(ผลผลิตของโครงการ)	๒๕๖๖	๒๕๖๗	๒๕๖๘	๒๕๖๙	๒๕๗๐			
				(บาท)	(บาท)	(บาท)	(บาท)	(บาท)			
๕	โครงการขุดลอกห้วยวังน้ำเขียว หมู่ที่ ๘ บ้านวังน้ำเขียว	เพื่อมีน้ำใช้ในการเกษตร	ขนาดห้วยปากกว้างเฉลี่ย ๗ ม. ก้นกว้าง ๕ ม. ยาว ๗๐๐ ม. ลึก ๓.๐๐ ม. ปริมาณดินขุด ๑๐,๐๘๐ ลบ.ม.			๕๐๐,๐๐๐			จำนวนแห่ง	มีน้ำใช้ในการเกษตร	กองช่าง
๖	โครงการขุดลอกลำห้วยวังน้ำเขียว หมู่ที่ ๘ บ้านวังน้ำเขียว	เพื่อพัฒนาแหล่งน้ำในการอุปโภค และการเกษตรให้เพียงพอแก่ประชาชน	เพื่อพัฒนาแหล่งน้ำให้มีการเพียงพอแก่การทำ การเกษตรและใช้ประโยชน์ในด้านอื่น				๔๘๐,๐๐๐		จำนวนแห่ง	เกษตรกรมีน้ำสำหรับเพาะปลูกในฤดูแล้ง	กองช่าง
๗	โครงการขุดลอกลำห้วยหนองพังพวย หมู่ที่ ๙ บ้านปรักระดู่	เพื่อพัฒนาแหล่งน้ำในการอุปโภค และการเกษตรให้เพียงพอแก่ประชาชน	เพื่อพัฒนาแหล่งน้ำให้มีการเพียงพอแก่การทำ การเกษตรและใช้ประโยชน์ในด้านอื่น					๔๘๐,๐๐๐	จำนวนแห่ง	เกษตรกรมีน้ำสำหรับเพาะปลูกในฤดูแล้ง	กองช่าง
๘	โครงการขุดลอกลำห้วย ต่อจากเดิมที่ดินของนายสมบัติ ภูมั่ง ถึงที่ดิน นายสมุด ทองอินทร์ หมู่ที่ ๑๒ บ้านหนองอีนาค	เพื่อพัฒนาแหล่งน้ำในการอุปโภค และการเกษตรให้เพียงพอแก่ประชาชน	ขนาดห้วยปากกว้าง ๑๕ ม. ยาว ๑,๗๐๐ ม. ปริมาตรดินขุด ๒๒,๑๐๐ ลบ.ม.		๑,๒๐๐,๐๐๐				จำนวนแห่ง	มีน้ำใช้ในการเกษตร	กองช่าง

๑. ยุทธศาสตร์การพัฒนาด้านโครงสร้างพื้นฐาน และระบบสาธารณูปโภค สาธารณูปการ

๑.๔. ก่อสร้าง ปรับปรุง และพัฒนาแหล่งน้ำเพื่อการเกษตร

(๒) แผนงานการเกษตร

ที่	โครงการ	วัตถุประสงค์	เป้าหมาย	งบประมาณและที่ผ่านมา					ตัวชี้วัด (KPI)	ผลที่คาดว่าจะได้รับ	หน่วยงาน รับผิดชอบหลัก
			(ผลผลิตของโครงการ)	๒๕๖๖	๒๕๖๗	๒๕๖๘	๒๕๖๙	๒๕๗๐			
				(บาท)	(บาท)	(บาท)	(บาท)	(บาท)			
๙	โครงการขุดลอกฝาย หมู่ที่ ๑๒ บ้านหนองอีนาค	เพื่อพัฒนาแหล่งน้ำ ในการอุปโภค และการเกษตรให้ เพียงพอแก่ประชาชน	เพื่อพัฒนาแหล่งน้ำให้มีความเพียงพอแก่การทำ การเกษตรและใช้ ประโยชน์ในด้านอื่น				๔๘๐,๐๐๐		จำนวนแห่ง	เกษตรกรมีน้ำ สำหรับ เพาะปลูกในฤดู แล้ง	กองช่าง
๑๐	โครงการขุดลอกห้วย หนองคุ่ม หมู่ที่ ๑๖ บ้านหนองแก	เพื่อมีน้ำใช้ในการ เกษตร	ขนาดฝายปากกว้างเฉลี่ย ๑๐ ม. ก้นกว้าง ๘ ม. ยาว ๑,๐๐๐ ม. ลึก ๓.๐๐ ม. ปริมาณดินขุด ๑๓,๐๐๐ ลบ.ม.			๕๐๐,๐๐๐			จำนวนแห่ง	มีน้ำใช้ในการ เกษตร	กองช่าง
๑๑	โครงการขุดลอกห้วย พุทวาย หมู่ที่ ๒๑ บ้านห้วยถ้ำ	เพื่อมีน้ำใช้ในการ เกษตร	ขนาดห้วยปากกว้างเฉลี่ย ๕ ม. ก้นกว้าง ๓ ม. ยาว ๓,๐๐๐ ม. ลึก ๒.๒๐ ม. ปริมาณดินขุด ๒๖,๔๐๐ ลบ.ม.			๙๒๔,๐๐๐			จำนวนแห่ง	มีน้ำใช้ในการ เกษตร	กองช่าง
๑๒	โครงการขุดลอกฝาย วังน้ำเขียว หมู่ที่ ๒๑ บ้านห้วยถ้ำ	เพื่อมีน้ำใช้ในการ เกษตร	ขนาดห้วยปากกว้างเฉลี่ย ๑๐๕ ม. ยาว ๒๐๐ ม. ลึก ๒.๕ ม. ปริมาณดินขุด ๕๒,๕๐๐ ลบ.ม.		๓,๐๐๐,๐๐๐				จำนวนแห่ง	มีน้ำใช้ในการ เกษตร	กองช่าง

๑. ยุทธศาสตร์การพัฒนาด้านโครงสร้างพื้นฐาน และระบบสาธารณสุขโรค สาธารณสุขการ

๑.๔. ก่อสร้าง ปรับปรุง และพัฒนาแหล่งน้ำเพื่อการเกษตร

(๒) แผนงานการเกษตร

ที่	โครงการ	วัตถุประสงค์	เป้าหมาย	งบประมาณและที่ผ่านมา					ตัวชี้วัด (KPI)	ผลที่คาดว่าจะ จะได้รับ	หน่วยงาน รับผิดชอบหลัก
			(ผลผลิตของโครงการ)	๒๕๖๖	๒๕๖๗	๒๕๖๘	๒๕๖๙	๒๕๗๐			
				(บาท)	(บาท)	(บาท)	(บาท)	(บาท)			
๑๓	โครงการขุดลอกลำ ห้วยพุกห้วย หมู่ที่ ๒๑ บ้านห้วยถ้ำ	เพื่อพัฒนาแหล่งน้ำ ในการอุปโภค และ การเกษตรให้ เพียงพอแก่ประชาชน	เพื่อพัฒนาแหล่งน้ำให้มี การเพียงพอแก่การทำ การเกษตรและใช้ ประโยชน์ในด้านอื่น				๔๘๐,๐๐๐		จำนวนแห่ง	เกษตรกรมีน้ำ สำหรับ เพาะปลูกในฤดู แล้ง	กองช่าง
๑๔	โครงการอบรมและ ศึกษาดูงานการ บริหารจัดการน้ำ	เพื่ออบรมศึกษาดู งานการบริหาร จัดการน้ำและ นำมาใช้ประโยชน์ ในพื้นที่ตำบลด่านช้าง	จำนวนผู้เข้าร่วมอบรม	๑๕๐,๐๐๐	๑๕๐,๐๐๐	๑๕๐,๐๐๐	๑๕๐,๐๐๐	๑๕๐,๐๐๐	จำนวนผู้ เข้าอบรม มีความรู้ เพิ่มขึ้น	ผู้เข้ารับการ ฝึกอบรม มี ความรู้การ บริหารจัดการ น้ำและนำ ความรู้มาใช้ใน พื้นที่ตำบลด่าน ช้าง	สำนักปลัด
รวม	๑๔ โครงการ			๖๓๐,๐๐๐	๔,๘๓๐,๐๐๐	๒,๕๗๔,๐๐๐	๑,๕๙๐,๐๐๐	๒,๖๓๐,๐๐๐			

๑. ยุทธศาสตร์การพัฒนาด้านโครงสร้างพื้นฐาน และระบบสาธารณูปโภค สาธารณูปการ

๑.๕. ก่อสร้าง ปรับปรุง ระบบสาธารณูปการให้ได้มาตรฐาน

(๑) แผนงานอุตสาหกรรมและการโยธา

ที่	โครงการ	วัตถุประสงค์	เป้าหมาย	งบประมาณและที่ผ่านมา					ตัวชี้วัด (KPI)	ผลที่คาดว่าจะ จะได้รับ	หน่วยงาน รับผิดชอบหลัก
			(ผลผลิตของโครงการ)	๒๕๖๖	๒๕๖๗	๒๕๖๘	๒๕๖๙	๒๕๗๐			
				(บาท)	(บาท)	(บาท)	(บาท)	(บาท)			
๑	โครงการปรับปรุงอาคารสภาตำบลด้านข้าง หมู่ที่ ๓ บ้านทุ่งนาตาปิ่น	เพื่อให้ประชาชนได้จัดกิจกรรมสำหรับหมู่บ้าน	โครงการปรับปรุงอาคารสภาตำบลด้านข้าง หมู่ที่ ๓				๔๕๐,๐๐๐		จำนวนแห่ง	เพื่อให้ประชาชนได้จัดกิจกรรมสำหรับหมู่บ้าน	กองช่าง
๒	โครงการก่อสร้างศูนย์การเรียนรู้ หมู่ที่ ๙ บ้านปรักประคู้	เพื่อให้ประชาชนได้จัดกิจกรรมสำหรับหมู่บ้าน	โครงการก่อสร้างศูนย์การเรียนรู้ หมู่ที่ ๙	๒,๘๐๐,๐๐๐					จำนวนแห่ง	เพื่อให้ประชาชนได้จัดกิจกรรมสำหรับหมู่บ้าน	กองช่าง
๓	โครงการก่อสร้างอาคารตลาดกลางเพื่อการเกษตร หมู่ที่ ๑๖ บ้านหนองแก	เพื่อเพิ่มช่องทางการเลือกการจำหน่ายผลผลิตทางการเกษตร ให้แก่ประชาชนในพื้นที่	ขนาดกว้าง ๑๖ เมตร ยาว ๔๐ เมตร	๙,๙๐๐,๐๐๐					จำนวนอาคาร	ประชาชนมีช่องทางเลือกการจำหน่ายผลผลิตทางการเกษตร	กองช่าง
๔	โครงการปรับปรุงภูมิทัศน์ตลาดกลางเพื่อการเกษตร หมู่ที่ ๑๖ บ้านหนองแก	เพื่อให้สถานที่ดังกล่าวมีความสวยงามและมีเอกลักษณ์	เป็นการส่งเสริมการท่องเที่ยวภายในตำบล	๙,๕๐๐,๐๐๐					จำนวนแห่ง	มีภูมิทัศน์ที่ดี,บริเวณตลาดกลางโดยรอบมีการปรับปรุงภูมิทัศน์ที่ดี	กองช่าง

๑. ยุทธศาสตร์การพัฒนาด้านโครงสร้างพื้นฐาน และระบบสาธารณูปโภค สาธารณูปการ

๑.๕. ก่อสร้าง ปรับปรุง ระบบสาธารณูปการให้ได้มาตรฐาน

(๑) แผนงานอุตสาหกรรมและการโยธา

ที่	โครงการ	วัตถุประสงค์	เป้าหมาย	งบประมาณและที่ผ่านมา					ตัวชี้วัด (KPI)	ผลที่คาดว่าจะได้รับ	หน่วยงาน รับผิดชอบหลัก
			(ผลผลิตของโครงการ)	๒๕๖๖	๒๕๖๗	๒๕๖๘	๒๕๖๙	๒๕๗๐			
				(บาท)	(บาท)	(บาท)	(บาท)	(บาท)			
๕	ปรับปรุงหอกระจายข่าว หมู่ที่ ๒ บ้านหนองเปาะ	เพื่อปรับปรุงหอกระจายข่าวให้เกิดความสมบูรณ์ในการประชาสัมพันธ์กิจกรรมต่างๆ	ปรับปรุงหอกระจายข่าว หมู่ที่ ๒ บ้านหนองเปาะ				๑๐๐,๐๐๐		จำนวนแห่ง	ประชาชนได้ข่าวสารอย่างทั่วถึงการประชาสัมพันธ์มีประสิทธิภาพมากขึ้น	กองช่าง
๖	ปรับปรุงเสียงตามสาย หมู่ที่ ๙ บ้านปรักประตู	เพื่อปรับปรุงเสียงตามสายให้เกิดความสมบูรณ์ในการประชาสัมพันธ์กิจกรรมต่างๆ	ปรับปรุงเสียงตามสาย หมู่ที่ ๒ บ้านหนองเปาะ	๑๐๐,๐๐๐					จำนวนแห่ง	ประชาชนได้ข่าวสารอย่างทั่วถึงการประชาสัมพันธ์มีประสิทธิภาพมากขึ้น	กองช่าง
๗	ก่อสร้างหอกระจายข่าว หมู่ที่ ๑๕ บ้านหินลาด	หอกระจายข่าวให้เกิดความสมบูรณ์ในการประชาสัมพันธ์กิจกรรมต่างๆ	ก่อสร้างหอกระจายข่าว		๒๕๐,๐๐๐				จำนวนแห่ง	ประชาชนได้ข่าวสารอย่างทั่วถึงการประชาสัมพันธ์มีประสิทธิภาพมากขึ้น	กองช่าง
๘	ปรับปรุงศาลาเอนกประสงค์หมู่ที่ ๖ บ้านหนองผือ	เพื่อปรับปรุงศาลาเอนกประสงค์ให้เกิดความสมบูรณ์ในการใช้สถานที่ จัดกิจกรรมต่างๆ	ปรับปรุงศาลาเอนกประสงค์ หมู่ที่ ๖ บ้านหนองผือ		๔๐๐,๐๐๐				จำนวนแห่ง	ประชาชนได้รับประโยชน์	กองช่าง

๑. ยุทธศาสตร์การพัฒนาด้านโครงสร้างพื้นฐาน และระบบสาธารณสุขภาค สาธารณูปการ

๑.๕. ก่อสร้าง ปรับปรุง ระบบสาธารณสุขการให้ได้มาตรฐาน

(๑) แผนงานอุตสาหกรรมและการโยธา

ที่	โครงการ	วัตถุประสงค์	เป้าหมาย	งบประมาณและที่ผ่านมา					ตัวชี้วัด (KPI)	ผลที่คาดว่าจะได้รับ	หน่วยงาน รับผิดชอบหลัก
			(ผลผลิตของโครงการ)	๒๕๖๖	๒๕๖๗	๒๕๖๘	๒๕๖๙	๒๕๗๐			
				(บาท)	(บาท)	(บาท)	(บาท)	(บาท)			
๙	โครงการก่อสร้างโรงจอดรถยนต์ส่วนบุคคล (รพพยาบาลกู้ชีพ)	เพื่อดูแลทรัพย์สินของทางราชการมิให้เสียหาย	ก่อสร้างโรงจอดรถ	๑๐๐,๐๐๐					จำนวนแห่ง	มีโรงจอดรถสำหรับดูแลทรัพย์สินของทางราชการมิให้เสียหาย	กองสาธารณสุข / กองช่าง
๑๐	โครงการปรับปรุงอาคารศูนย์บริการการแพทย์ฉุกเฉิน	เพื่อจัดระบบการบริการที่สะดวก และรวดเร็ว	ปรับปรุงอาคารสำนักงาน	๑๐๐,๐๐๐					จำนวนแห่ง	มีสำนักงานที่สะดวกในการปฏิบัติงานด้านการแพทย์ฉุกเฉิน และงานศูนย์ อปพร.	กองสาธารณสุข / กองช่าง
๑๑	โครงการปรับปรุงซ่อมแซมศูนย์พัฒนาเด็กเล็กบ้านปรีก ประดู่ หมู่ที่ ๙	เพื่อให้เด็กเล็กมีความปลอดภัยและได้รับมาตรฐานของศพด.	จำนวนเด็ก					๒๐๐,๐๐๐	จำนวนศูนย์	ศพด.ได้มาตรฐานและเด็กเล็กได้รับความปลอดภัย	กองการศึกษา
๑๒	โครงการปรับปรุงซ่อมแซมศูนย์พัฒนาเด็กเล็กบ้านชลประทานเทพนิมิต หมู่ที่ ๑๑	เพื่อให้เด็กเล็กมีความปลอดภัยและได้รับมาตรฐานของศพด.	จำนวนเด็ก	๒๐๐,๐๐๐					จำนวนศูนย์	ศพด.ได้มาตรฐานและเด็กเล็กได้รับความปลอดภัย	กองการศึกษา

๑. ยุทธศาสตร์การพัฒนาด้านโครงสร้างพื้นฐาน และระบบสาธารณสุขภาค สาธารณูปการ

๑.๕. ก่อสร้าง ปรับปรุง ระบบสาธารณสุขการให้ได้มาตรฐาน

(๑) แผนงานอุตสาหกรรมและการโยธา

ที่	โครงการ	วัตถุประสงค์	เป้าหมาย	งบประมาณและที่ผ่านมา					ตัวชี้วัด (KPI)	ผลที่คาดว่าจะได้รับ	หน่วยงาน รับผิดชอบหลัก
			(ผลผลิตของโครงการ)	๒๕๖๖	๒๕๖๗	๒๕๖๘	๒๕๖๙	๒๕๗๐			
				(บาท)	(บาท)	(บาท)	(บาท)	(บาท)			
๑๓	โครงการก่อสร้างสระว่ายน้ำในศูนย์พัฒนาเด็กเล็กบ้านพุน้ำร้อน หมู่ที่ ๔	เพื่อให้เด็กเล็กในศพด. ได้เรียนรู้การว่ายน้ำและเอาตัวรอดในน้ำได้	สระว่ายน้ำภายในศพด.บ้านพุน้ำร้อน			๕๐๐,๐๐๐			จำนวนศูนย์	เพื่ออำนวยความสะดวกให้แก่เด็กเล็กในการเรียนรู้เรื่องว่ายน้ำ	กองการศึกษา
๑๔	โครงการก่อสร้างสระว่ายน้ำในศูนย์พัฒนาเด็กเล็กบ้านปรักประดู่ หมู่ที่ ๙	เพื่อให้เด็กเล็กในศพด. ได้เรียนรู้การว่ายน้ำและเอาตัวรอดในน้ำได้	สระว่ายน้ำภายในศพด.บ้านปรักประดู่				๕๐๐,๐๐๐		จำนวนศูนย์	เพื่ออำนวยความสะดวกให้แก่เด็กเล็กในการเรียนรู้เรื่องว่ายน้ำ	กองการศึกษา
๑๕	โครงการก่อสร้างสระว่ายน้ำในศูนย์พัฒนาเด็กเล็กบ้านหนองเปาะ หมู่ที่ ๒	เพื่อให้เด็กเล็กในศพด. ได้เรียนรู้การว่ายน้ำและเอาตัวรอดในน้ำได้	สระว่ายน้ำภายในศพด.บ้านหนองเปาะ		๕๐๐,๐๐๐				จำนวนศูนย์	เพื่ออำนวยความสะดวกให้แก่เด็กเล็กในการเรียนรู้เรื่องว่ายน้ำ	กองการศึกษา
๑๖	โครงการต่อเติมหลังคาอาคารเรียนศูนย์พัฒนาเด็กเล็ก อบต.ด่านช้าง พร้อมปุกระเบื้อง	เพื่อให้เด็กได้มีสถานที่ในการเรียนรู้ที่สะดวกสบายเหมาะแก่การจัดการเรียนการสอน	ต่อเติมหลังคาอาคารเรียนศูนย์พัฒนาเด็กเล็ก อบต.ด่านช้าง พร้อมปุกระเบื้อง	๖๐๐,๐๐๐	๖๐๐,๐๐๐	๖๐๐,๐๐๐	๖๐๐,๐๐๐	๗๐๐,๐๐๐	จำนวนศูนย์	เด็กได้มีสถานที่ในการเรียนรู้ที่สะดวกสบายเหมาะแก่การจัดการเรียนการสอน	กองการศึกษา

๑. ยุทธศาสตร์การพัฒนาด้านโครงสร้างพื้นฐาน และระบบสาธารณูปโภค สาธารณูปการ

๑.๕. ก่อสร้าง ปรับปรุง ระบบสาธารณูปการให้ได้มาตรฐาน

(๑) แผนงานอุตสาหกรรมและการโยธา

ที่	โครงการ	วัตถุประสงค์	เป้าหมาย	งบประมาณและที่ผ่านมา					ตัวชี้วัด (KPI)	ผลที่คาดว่าจะได้รับ	หน่วยงาน รับผิดชอบหลัก
			(ผลผลิตของโครงการ)	๒๕๖๖	๒๕๖๗	๒๕๖๘	๒๕๖๙	๒๕๗๐			
				(บาท)	(บาท)	(บาท)	(บาท)	(บาท)			
๑๗	โครงการกั้นห้องเพื่อแบ่งพื้นที่ ที่อ่านหนังสือห้องถิ่นรักการอ่านให้เป็นสัดส่วนประจำหมู่บ้าน/ตำบลของ อบต.ด่านช้าง (ตามโครงการที่อ่านหนังสือห้องถิ่นรักการอ่าน) ของกรมส่งเสริมการปกครองท้องถิ่น	เพื่อเป็นการส่งเสริมการอ่านภายใต้แผนแม่บทส่งเสริมวัฒนธรรมการอ่านสู่สังคมแห่งการเรียนรู้	กั้นห้อง จำนวน ๒ ห้อง หมู่ที่ ๕ และหมู่ที่ ๑๔	๖๐,๐๐๐	๖๐,๐๐๐	๖๐,๐๐๐	๖๐,๐๐๐	๖๐,๐๐๐	จำนวนแห่ง	ประชาชนได้รับความสะดวกในการเข้าถึงแหล่งความรู้และสร้างเสริมนิสัยรักการอ่าน	กองการศึกษา
๑๘	โครงการปรับปรุง/ซ่อมแซม/ต่อเติมอาคารบ้านพัก อาคาร ๑ ในสำนักงานองค์การบริหารส่วนตำบลด่านช้าง	เพื่อปรับปรุงซ่อมแซมต่อเติมอาคารบ้านพักให้สามารถใช้งานได้	ปรับปรุงซ่อมแซมต่อเติมอาคารบ้านพัก	๔๘๕,๐๐๐					อาคารบ้านพักปรับปรุงดีขึ้น	อาคารบ้านพักได้รับการปรับปรุงซ่อมแซม ต่อเติม	สำนักปลัด/กองช่าง
๑๙	โครงการปรับปรุง/ซ่อมแซม/ต่อเติมอาคารบ้านพัก อาคาร ๒ ในสำนักงานองค์การบริหารส่วนตำบลด่านช้าง	เพื่อปรับปรุงซ่อมแซมต่อเติมอาคารบ้านพักให้สามารถใช้งานได้	ปรับปรุงซ่อมแซมต่อเติมอาคารบ้านพัก	๑๕๐,๐๐๐					อาคารบ้านพักปรับปรุงดีขึ้น	อาคารบ้านพักได้รับการปรับปรุงซ่อมแซม ต่อเติม	สำนักปลัด/กองช่าง

๑. ยุทธศาสตร์การพัฒนาด้านโครงสร้างพื้นฐาน และระบบสาธารณูปโภค สาธารณูปการ

๑.๕. ก่อสร้าง ปรับปรุง ระบบสาธารณูปการให้ได้มาตรฐาน

(๑) แผนงานอุตสาหกรรมและการโยธา

ที่	โครงการ	วัตถุประสงค์	เป้าหมาย	งบประมาณและที่ผ่านมา					ตัวชี้วัด (KPI)	ผลที่คาดว่าจะได้รับ	หน่วยงาน รับผิดชอบหลัก	
			(ผลผลิตของโครงการ)	๒๕๖๖	๒๕๖๗	๒๕๖๘	๒๕๖๙	๒๕๗๐				
				(บาท)	(บาท)	(บาท)	(บาท)	(บาท)				
๒๐	โครงการปรับปรุง/ซ่อมแซม/ต่อเติมอาคารบ้านพัก อาคาร ๓ ในสำนักงานองค์การบริหารส่วนตำบลด่านช้าง	เพื่อปรับปรุงซ่อมแซมต่อเติมอาคารบ้านพักให้สามารถใช้งานได้	ปรับปรุงซ่อมแซมต่อเติมอาคารบ้านพัก		๒๕๐,๐๐๐					อาคารบ้านพักปรับปรุงดีขึ้น	อาคารบ้านพักได้รับการปรับปรุงซ่อมแซม ต่อเติม	สำนักปลัด/กองช่าง
๒๑	โครงการปรับปรุง/ซ่อมแซม/ต่อเติมอาคารบ้านพัก อาคาร ๔ ในสำนักงานองค์การบริหารส่วนตำบลด่านช้าง	เพื่อปรับปรุงซ่อมแซมต่อเติมอาคารบ้านพักให้สามารถใช้งานได้	ปรับปรุงซ่อมแซมต่อเติมอาคารบ้านพัก			๔๕๐,๐๐๐				อาคารบ้านพักปรับปรุงดีขึ้น	อาคารบ้านพักได้รับการปรับปรุงซ่อมแซม ต่อเติม	สำนักปลัด/กองช่าง
๒๒	โครงการก่อสร้างรั้วองค์การบริหารส่วนตำบลด่านช้าง	เพื่อเป็นการสร้างความปลอดภัยภายในเขตพื้นที่ อบต. ด่านช้าง	ก่อสร้างรั้วโดยรอบที่ทำการองค์การบริหารส่วนตำบลด่านช้าง				๔๙๐,๐๐๐			ระยะของรั้ว	ทรัพย์สินของราชการมีความปลอดภัย	สำนักปลัด/กองช่าง
๒๓	โครงการปรับปรุงซ่อมแซมห้องน้ำภายในองค์การบริหารส่วนตำบลด่านช้าง	เพื่อให้ห้องน้ำภายใน อบต.ด่านช้าง มีความสะอาด ถูกสุขลักษณะ เพื่อการบริการประชาชนในการมาติดต่อราชการ	ปรับปรุงซ่อมแซมห้องน้ำ	๒๕๐,๐๐๐						ห้องน้ำได้รับการปรับปรุงซ่อมแซม	ห้องน้ำมีสุขลักษณะที่ดีสะอาดน่าใช้งาน	สำนักปลัด/กองช่าง

๑. ยุทธศาสตร์การพัฒนาด้านโครงสร้างพื้นฐาน และระบบสาธารณสุขปึกศ สาธารณูปการ

๑.๕. ก่อสร้าง ปรับปรุง ระบบสาธารณสุขการให้ได้มาตรฐาน

(๑) แผนงานอุตสาหกรรมและการโยธา

ที่	โครงการ	วัตถุประสงค์	เป้าหมาย	งบประมาณและที่ผ่านมา				๒๕๗๐	ตัวชี้วัด	ผลที่คาดว่าจะได้รับ	หน่วยงานรับผิดชอบหลัก
			(ผลผลิตของโครงการ)	๒๕๖๖	๒๕๖๗	๒๕๖๘	๒๕๖๙				
				(บาท)	(บาท)	(บาท)	(บาท)	(บาท)			
๒๔	โครงการปรับปรุงภูมิทัศน์ภายในองค์การบริหารส่วนตำบลด่านช้าง	เพื่อให้บริเวณที่ทำการองค์การบริหารส่วนตำบลด่านช้าง มีภูมิทัศน์ที่ดีขึ้นในการบริการประชาชน	ปรับปรุงภูมิทัศน์ภายในองค์การบริหารส่วนตำบลด่านช้าง					๔๐๐,๐๐๐	จำนวนอาคาร	บริเวณที่ทำการอบต.ด่านช้างมีภูมิทัศน์ที่ดีขึ้น	สำนักปลัด/กองช่าง
๒๕	โครงการก่อสร้างห้องประชุม เอนกประสงค์พร้อมตกแต่ง	เพื่อให้มีอาคารที่เอื้อต่อการใช้งานและการจัดกิจกรรมต่างๆของอบต.	ก่อสร้างห้องประชุมพร้อมตกแต่ง			๕๐๐,๐๐๐			จำนวนแห่ง	มีสถานที่พร้อมสำหรับการประชุมต่างๆ	สำนักปลัด/กองช่าง
๒๖	โครงการก่อสร้างอาคารเอนกประสงค์ เพื่อการบริการประชาชน	เพื่อให้มีสถานที่ไว้รองรับประชาชนที่มาติดต่อราชการ	ก่อสร้างอาคารเอนกประสงค์ เพื่อการบริการประชาชน		๔๗๐,๐๐๐				จำนวนแห่ง	มีสถานที่รองรับประชาชน	สำนักปลัด/กองช่าง
๒๗	โครงการปรับปรุงซ่อมแซมอาคารเอนกประสงค์ ๑	เพื่อปรับปรุงอาคารเอนกประสงค์ ๑ ให้สามารถใช้งานได้ อย่างมีประสิทธิภาพ	ปรับปรุงซ่อมแซมอาคารเอนกประสงค์ ๑	๑๕๐,๐๐๐					จำนวนแห่ง	อาคารเอนกประสงค์ได้รับการปรับปรุงซ่อมแซม	สำนักปลัด/กองช่าง

๑. ยุทธศาสตร์การพัฒนาด้านโครงสร้างพื้นฐาน และระบบสาธารณสุขปึกศ สาธารณูปการ

๑.๕. ก่อสร้าง ปรับปรุง ระบบสาธารณสุขการให้ได้มาตรฐาน

(๑) แผนงานอุตสาหกรรมและการโยธา

ที่	โครงการ	วัตถุประสงค์	เป้าหมาย	งบประมาณและที่ผ่านมา					ตัวชี้วัด (KPI)	ผลที่คาดว่าจะได้รับ	หน่วยงาน รับผิดชอบหลัก
			(ผลผลิตของโครงการ)	๒๕๖๖	๒๕๖๗	๒๕๖๘	๒๕๖๙	๒๕๗๐			
				(บาท)	(บาท)	(บาท)	(บาท)	(บาท)			
๒๘	โครงการปรับปรุงซ่อมแซมอาคารเอนกประสงค์ ๒	เพื่อปรับปรุงอาคารเอนกประสงค์ ๒ ให้สามารถใช้งานได้อย่างมีประสิทธิภาพ	ปรับปรุงซ่อมแซมอาคารเอนกประสงค์ ๒	๒๐๐,๐๐๐					จำนวนแห่ง	อาคารเอนกประสงค์ได้รับการปรับปรุงซ่อมแซม	สำนักปลัด/กองช่าง
๒๙	โครงการก่อสร้างอาคารจอดรถ	เพื่อก่อสร้างอาคารจอดรถบริการประชาชนที่มาติดต่อ	ก่อสร้างอาคารจอดรถ				๒๐๐,๐๐๐		จำนวนแห่ง	มีอาคารจอดรถบริการประชาชนเพิ่มขึ้น	สำนักปลัด/กองช่าง
๓๐	โครงการปรับปรุงซ่อมแซมต่อเติมอาคารสำนักงาน	เพื่อให้อาคารมีสภาพที่เอื้อต่อการใช้งานและการจัดกิจกรรมต่างๆของอบต.	ซ่อมแซมต่อเติมอาคารสำนักงาน			๓๘๐,๐๐๐			จำนวนแห่ง	มีสถานที่พร้อมสำหรับการใช้งาน	สำนักปลัด/กองช่าง
๓๑	โครงการก่อสร้างหลังคาคลุมทางเดิน อาคารสำนักงาน	เพื่อก่อสร้างหลังคา กันแสงแดด กันฝนระหว่างทางเดินสำนักงาน	ก่อสร้างหลังคา		๑๕๐,๐๐๐				จำนวนแห่ง	มีหลังคาคลุมทางเดินไว้บริการประชาชน	สำนักปลัด/กองช่าง
๓๒	โครงการก่อสร้างบ้านพักพนักงานส่วนตำบล	เพื่อให้ข้าราชการได้มีที่พักอาศัยที่มีความมั่นคงแข็งแรง	ก่อสร้างบ้านพักพนักงานส่วนตำบล				๒,๐๐๐,๐๐๐		อาคารบ้านพัก	ข้าราชการได้มีที่พักอาศัยที่มีความมั่นคงแข็งแรง	สำนักปลัด/กองช่าง
รวม	๓๒ โครงการ			๒๔,๕๙๕,๐๐๐	๒,๖๘๐,๐๐๐	๒,๔๙๐,๐๐๐	๔,๔๐๐,๐๐๐	๑,๓๖๐,๐๐๐			

รายละเอียดโครงการพัฒนา
แผนพัฒนาท้องถิ่น (พ.ศ.๒๕๖๖ - ๒๕๗๐) แก้ไขครั้งที่ ๒
องค์การบริหารส่วนตำบลด่านช้าง อำเภอด่านช้าง จังหวัดสุพรรณบุรี

ผ.๐๒

ก. ยุทธศาสตร์ชาติ ๒๐ ปี ยุทธศาสตร์ที่ ๕ ด้านการพัฒนาและเสริมสร้างศักยภาพทรัพยากรมนุษย์

ยุทธศาสตร์ที่ ๓ ด้านการสร้างการเติบโตบนคุณภาพชีวิตที่เป็นมิตรต่อสิ่งแวดล้อม

ข. แผนพัฒนาเศรษฐกิจและสังคมแห่งชาติ ฉบับที่ ๑๓
 หมายเหตุที่ ๔ ไทยเป็นศูนย์กลางทางการแพทย์และสุขภาพมูลค่าสูง
 หมายเหตุที่ ๘ ไทยมีพื้นที่และเมืองอัจฉริยะที่น่าอยู่ ปลอดภัย เติบโตได้อย่างยั่งยืน
 หมายเหตุที่ ๑๐ ไทยมีเศรษฐกิจหมุนเวียนและสังคมคาร์บอนต่ำ

ค. Sustainable Development Goals : SDGs

เป้าหมายที่ ๓ : สร้างหลักประกันว่าคนมีชีวิตที่มีสุขภาพดีและส่งเสริมความเป็นอยู่ที่ดีสำหรับทุกคนในทุกวัย

เป้าหมายที่ ๑๔ : อนุรักษ์และใช้ประโยชน์จากมหาสมุทร ทะเล และทรัพยากรทางทะเลอย่างยั่งยืนเพื่อการพัฒนาที่ยั่งยืน

เป้าหมายที่ ๑๕ : ปกป้อง ฟื้นฟู และสนับสนุนการใช้ระบบนิเวศบนบกอย่างยั่งยืน จัดการป่าไม้อย่างยั่งยืนต่อสู้การกลายสภาพเป็นทะเลทราย หยุดการเสื่อมโทรมของที่ดินและฟื้นสภาพดินและหยุดยั้งการสูญเสียมลพิษหลายทางชีวภาพ

ง. ยุทธศาสตร์จังหวัด ยุทธศาสตร์ที่ ๓ การส่งเสริมคุณภาพสิ่งแวดล้อม ควบคู่กับการอนุรักษ์ทรัพยากรธรรมชาติสู่ความยั่งยืน

จ. ยุทธศาสตร์การพัฒนาของ อปท. ในเขตจังหวัด ยุทธศาสตร์ที่ ๕. การส่งเสริมคุณภาพสิ่งแวดล้อม ควบคู่กับการอนุรักษ์ทรัพยากรธรรมชาติสู่ความยั่งยืน

๒. ยุทธศาสตร์การพัฒนาด้านการสาธารณสุขและการจัดการทรัพยากรธรรมชาติและสิ่งแวดล้อม

๒.๑ บริหารจัดการขยะและสิ่งปฏิกูล ส่งเสริมกิจกรรมคัดแยกขยะ

(๑) แผนงานเคหะและชุมชน

ที่	โครงการ	วัตถุประสงค์	เป้าหมาย	งบประมาณและที่ผ่านมา				ตัวชี้วัด	ผลที่คาดว่าจะได้รับ	หน่วยงานรับผิดชอบหลัก	
			(ผลผลิตของโครงการ)	๒๕๖๖	๒๕๖๗	๒๕๖๘	๒๕๖๙				๒๕๗๐
			(บาท)	(บาท)	(บาท)	(บาท)	(บาท)	(KPI)			
๑	โครงการประชารัฐร่วมใจ สร้างวินัยรักษาความสะอาดชุมชน	เพื่อจัดกิจกรรมเก็บและคัดแยกขยะมูลฝอยชุมชนที่ต้นทาง	จัดกิจกรรมทุกเดือน	๕๐,๐๐๐	๕๐,๐๐๐	๕๐,๐๐๐	๕๐,๐๐๐	๕๐,๐๐๐	ปริมาณขยะที่คัดแยกได้แต่ละประเภท	ประชาชนมีจิตสำนึกและการมีส่วนร่วมในการบริหารจัดการขยะมูลฝอย	กองสาธารณสุข

๒. ยุทธศาสตร์การพัฒนาด้านการสาธารณสุขและการจัดการทรัพยากรธรรมชาติและสิ่งแวดล้อม

๒.๑ บริหารจัดการขยะและสิ่งปฏิกูล ส่งเสริมกิจกรรมคัดแยกขยะ

(๑) แผนงานเคหะและชุมชน

ที่	โครงการ	วัตถุประสงค์	เป้าหมาย	งบประมาณและที่ผ่านมา					ตัวชี้วัด (KPI)	ผลที่คาดว่าจะได้รับ	หน่วยงาน รับผิดชอบหลัก
			(ผลผลิตของโครงการ)	๒๕๖๖ (บาท)	๒๕๖๗ (บาท)	๒๕๖๘ (บาท)	๒๕๖๙ (บาท)	๒๕๗๐ (บาท)			
๒	โครงการอาสาสมัคร ท้องถิ่นรักษ์โลก (อถล.)	เพื่อให้ประชาชนมีการ บริหารจัดการขยะมูลฝอย ภายในชุมชน	มีการจัดกิจกรรมการ ดำเนินเรื่องการจัดการ ขยะในชุมชน	๕๐,๐๐๐	๕๐,๐๐๐	๕๐,๐๐๐	๕๐,๐๐๐	๕๐,๐๐๐	จำนวนครั้ง	ชุมชนมีการบริหาร จัดการขยะที่ดี	กองสาธารณสุขฯ
๓	โครงการส่งเสริมการ คัดแยกขยะในครัวเรือน	เพื่อลดปริมาณขยะจาก แหล่งกำเนิด	จัดอบรมเรื่องการคัด แยกขยะ พร้อมจัดตั้ง กลุ่มบริหารจัดการขยะ ในชุมชน	๑๐๐,๐๐๐	๑๐๐,๐๐๐	๑๐๐,๐๐๐	๑๐๐,๐๐๐	๑๐๐,๐๐๐	จำนวน ผู้เข้าร่วม	สามารถลดปริมาณ ขยะจากแหล่งกำเนิด ได้โดยจากพฤติกรรม ของประชาชนในการ ลดการผลิตขยะ	กองสาธารณสุขฯ
๔	โครงการธนาคารขยะ ในโรงเรียน	เพื่อให้เยาวชนมีจิตสำนึก ในการคัดแยกขยะ และ รักษาสิ่งแวดล้อมภายใน โรงเรียน	จัดการอบรมให้ความรู้ นักเรียน	๕๐,๐๐๐	๕๐,๐๐๐	๕๐,๐๐๐	๕๐,๐๐๐	๕๐,๐๐๐	จำนวน ธนาคารขยะ	นักเรียนมีความรู้ เกี่ยวกับการเปลี่ยน ขยะเป็นเศรษฐกิจ และนำขยะ ไปใช้ให้ เกิดประโยชน์ได้ อย่างมีประสิทธิภาพ	กองสาธารณสุขฯ

๒. ยุทธศาสตร์การพัฒนาด้านการสาธารณสุขและการจัดการทรัพยากรธรรมชาติและสิ่งแวดล้อม

๒.๑ บริหารจัดการขยะและสิ่งปฏิกูล ส่งเสริมกิจกรรมคัดแยกขยะ

(๑) แผนงานเคหะและชุมชน

ที่	โครงการ	วัตถุประสงค์	เป้าหมาย	งบประมาณและที่ผ่านมา					ตัวชี้วัด (KPI)	ผลที่คาดว่าจะได้รับ	หน่วยงาน รับผิดชอบหลัก
			(ผลผลิตของโครงการ)	๒๕๖๖ (บาท)	๒๕๖๗ (บาท)	๒๕๖๘ (บาท)	๒๕๖๙ (บาท)	๒๕๗๐ (บาท)			
๕	โครงการธนาคารขยะ ในชุมชน	เพื่อให้ประชาชนมีจิตสำนึก ในการคัดแยกขยะ และ รักษาสิ่งแวดล้อมภายใน ชุมชน และเป็นการช่วย ลดปริมาณขยะ	จัดการอบรมให้ความรู้ แก่ประชาชน และ จัดระบบธนาคารขยะ ในชุมชน	๕๐,๐๐๐	๕๐,๐๐๐	๕๐,๐๐๐	๕๐,๐๐๐	๕๐,๐๐๐	จำนวน ธนาคารขยะ	ประชาชนความรู้ เกี่ยวกับการเปลี่ยน ขยะเป็นเศรษฐกิจ และนำขยะ ไปใช้ให้ เกิดประโยชน์ได้ อย่างมีประสิทธิภาพ	กองสาธารณสุขฯ
๖	โครงการปรับปรุง ซ่อมแซมรถบรรทุกขยะ	เพื่อให้มีอุปกรณ์และเรื่อง จักรพร้อมในการปฏิบัติงาน	ดำเนินการปรับปรุง ซ่อมแซมรถบรรทุกขยะ	๓๐๐,๐๐๐		-	-	๓๐๐,๐๐๐	จำนวนรถ	มีอุปกรณ์พร้อมใช้งาน	กองสาธารณสุขฯ
รวม	๖ โครงการ			๖๐๐,๐๐๐	๓๐๐,๐๐๐	๓๐๐,๐๐๐	๓๐๐,๐๐๐	๖๐๐,๐๐๐			

๒. ยุทธศาสตร์การพัฒนาด้านการสาธารณสุขและการจัดการทรัพยากรธรรมชาติและสิ่งแวดล้อม

๒.๒ ส่งเสริมกิจกรรมการอนุรักษ์ทรัพยากรธรรมชาติและสิ่งแวดล้อม

(๑) แผนงานการเกษตร

ที่	โครงการ	วัตถุประสงค์	เป้าหมาย	งบประมาณและที่ผ่านมา					ตัวชี้วัด	ผลที่คาดว่าจะได้รับ	หน่วยงานรับผิดชอบหลัก
			(ผลผลิตของโครงการ)	๒๕๖๖	๒๕๖๗	๒๕๖๘	๒๕๖๙	๒๕๗๐		(KPI)	
				(บาท)	(บาท)	(บาท)	(บาท)	(บาท)			
๑	โครงการปลูกป่า พัฒนาป่าชุมชนเพื่อลดภาวะโลกร้อน	เพื่อส่งเสริมให้ประชาชนรู้จักการอนุรักษ์ทรัพยากรธรรมชาติและสิ่งแวดล้อม พื้นที่สีเขียว ป่าชุมชน แหล่งอาหารชุมชน	จัดหาพันธุ์ไม้สำหรับปลูกป่าตามพื้นที่สาธารณะหรือพื้นที่ประชาคมกำหนดปลูกป่า	๒๐,๐๐๐	๒๐,๐๐๐	๒๐,๐๐๐	๒๐,๐๐๐	๒๐,๐๐๐	จำนวนต้นไม้	ประชาชนรู้จักการอนุรักษ์ทรัพยากรธรรมชาติและสิ่งแวดล้อม มีส่วนร่วมในการดูแลรักษา และใช้ประโยชน์จากพื้นที่อย่างเหมาะสม	กองสาธารณสุขฯ
๒	โครงการส่งเสริมการใช้ก๊าซชีวภาพ เพื่อรักษาสิ่งแวดล้อม	เพื่อส่งเสริมให้ประชาชนหันมาใช้สิ่งของเหลือใช้เข้ามาเปลี่ยนเป็นพลังงานได้	จัดอบรมให้ความรู้จัดทำบ่อก๊าซชีวภาพ ตัวอย่าง หมู่ละ ๑ บ่อ	๒๐,๐๐๐	๒๐,๐๐๐	๒๐,๐๐๐	๒๐,๐๐๐	๒๐,๐๐๐	จำนวนกิจกรรม	ประชาชนหันมาใช้สิ่งของเหลือใช้เข้ามาเปลี่ยนเป็นพลังงานได้	กองสาธารณสุขฯ
๓	โครงการปล่อยพันธุ์ปลา เพื่อรักษาระบบนิเวศน์ของแหล่งน้ำ	เพื่อรักษาระบบนิเวศน์ของแหล่งน้ำ	จัดกิจกรรมปล่อยปลา	๑๐,๐๐๐	๑๐,๐๐๐	๑๐,๐๐๐	๑๐,๐๐๐	๑๐,๐๐๐	จำนวนแหล่งน้ำ	แหล่งน้ำมีความสะอาดและอุดมสมบูรณ์	กองสาธารณสุขฯ
๔	โครงการทำความสะอาดห้วย หนอง คลอง บึง	เพื่อทำความสะอาดและฟื้นฟูพัฒนาแหล่งน้ำ ลดปัญหาการเกิดฝกตบชวา	ทำความสะอาดห้วย หนอง คลอง บึง	๑๐,๐๐๐	๑๐,๐๐๐	๑๐,๐๐๐	๑๐,๐๐๐	๑๐,๐๐๐	จำนวนห้วย หนอง คลอง	มีแหล่งน้ำสะอาด เพื่อให้ประชาชนมีไว้ อุปโภคและบริโภค	กองสาธารณสุขฯ

๒. ยุทธศาสตร์การพัฒนาด้านการสาธารณสุขและการจัดการทรัพยากรธรรมชาติและสิ่งแวดล้อม

๒.๒ ส่งเสริมกิจกรรมการอนุรักษ์ทรัพยากรธรรมชาติและสิ่งแวดล้อม

(๑) แผนงานการเกษตร

ที่	โครงการ	วัตถุประสงค์	เป้าหมาย	งบประมาณและที่ผ่านมา					ตัวชี้วัด (KPI)	ผลที่คาดว่าจะได้รับ	หน่วยงาน รับผิดชอบหลัก
			(ผลผลิตของโครงการ)	๒๕๖๖	๒๕๖๗	๒๕๖๘	๒๕๖๙	๒๕๗๐			
				(บาท)	(บาท)	(บาท)	(บาท)	(บาท)			
๕	โครงการอนุรักษ์พันธุกรรมพืช อันเนื่องมาจากพระราชดำริฯ สมเด็จพระกนิษฐาธิราชเจ้า กรมสมเด็จพระเทพรัตนราชสุดาฯ สยามบรมราชกุมารี	เพื่อให้ประชาชนปกป้องทรัพยากรท้องถิ่น การสำรวจ รวบรวมทรัพยากรท้องถิ่น การอนุรักษ์ และใช้ประโยชน์ท้องถิ่น	การสำรวจ รวบรวมข้อมูลทรัพยากรท้องถิ่น	๑๐๐,๐๐๐	๑๐๐,๐๐๐	๑๐๐,๐๐๐	๑๐๐,๐๐๐	๑๐๐,๐๐๐	จำนวนทรัพยากรท้องถิ่น	มีศูนย์ข้อมูลทรัพยากรท้องถิ่น	กองสาธารณสุขฯ
๖	โครงการอนุรักษ์ต้นไม้ใหญ่	เพื่อสนับสนุน ดูแลรักษา อนุรักษ์ต้นไม้ใหญ่ที่มีในชุมชน	จำนวนต้นไม้ที่ได้รับการอนุรักษ์	๕๐,๐๐๐	๕๐,๐๐๐	๕๐,๐๐๐	๕๐,๐๐๐	๕๐,๐๐๐	จำนวนหมู่บ้าน/ต้น	ชุมชน มีต้นไม้ใหญ่ไว้ให้เยาวชนได้ศึกษาหาความรู้	กองสาธารณสุขฯ
๗	โครงการอบรมการอนุรักษ์ทรัพยากรธรรมชาติและสิ่งแวดล้อม แก่เด็กและเยาวชน	เพื่อส่งเสริมการอนุรักษ์ทรัพยากรธรรมชาติและสิ่งแวดล้อม	อบรมให้ความรู้ จำนวน ๑ ครั้ง	๒๐๐,๐๐๐	๒๐๐,๐๐๐	๒๐๐,๐๐๐	๒๐๐,๐๐๐	๒๐๐,๐๐๐	จำนวนผู้เข้าอบรม	เด็กและเยาวชนอนุรักษ์ทรัพยากรธรรมชาติและสิ่งแวดล้อม	สำนักปลัด
๘	โครงการจัดวางแนวท่อน้ำเพื่อบำรุงรักษาทรัพยากรธรรมชาติและสิ่งแวดล้อม	เพื่อให้มีทรัพยากรไว้ใช้ได้นานและเกิดประโยชน์อย่างคุ้มค่ามากที่สุด	เพื่อจัดซื้อท่อน้ำวางแนวป้องกัน	๑๐๐,๐๐๐	๑๐๐,๐๐๐	๑๐๐,๐๐๐	๑๐๐,๐๐๐	๑๐๐,๐๐๐	จำนวนท่อน้ำ	ทรัพยากรไว้ใช้ได้นานและเกิดประโยชน์อย่างคุ้มค่ามากที่สุด	สำนักปลัด

๒. ยุทธศาสตร์การพัฒนาด้านการสาธารณสุขและการจัดการทรัพยากรธรรมชาติและสิ่งแวดล้อม

๒.๒ ส่งเสริมกิจกรรมการอนุรักษ์ทรัพยากรธรรมชาติและสิ่งแวดล้อม

(๑) แผนงานการเกษตร

ที่	โครงการ	วัตถุประสงค์	เป้าหมาย	งบประมาณและที่ผ่านมา					ตัวชี้วัด (KPI)	ผลที่คาดว่าจะได้รับ	หน่วยงาน รับผิดชอบหลัก
			(ผลผลิตของโครงการ)	๒๕๖๖	๒๕๖๗	๒๕๖๘	๒๕๖๙	๒๕๗๐			
				(บาท)	(บาท)	(บาท)	(บาท)	(บาท)			
๙	โครงการปลูกต้นไม้ถนนสวยด้วยมือท้องถิ่น	เพื่อให้สองข้างถนนเกิดความสวยงามและสามารถเป็นแหล่งท่องเที่ยวของตำบลด้านข้างเพิ่มพื้นที่สีเขียวในที่สาธารณะและสองข้างทาง เพื่อลดภาวะโลกร้อนและรณรงค์สร้างจิตสำนึกให้กับผู้เข้าร่วมกิจกรรมและชุมชนในพื้นที่เห็นความสำคัญของการดูแลรักษาสิ่งแวดล้อม	ปลูกต้นไม้สองข้างทางถนนในพื้นที่ หมู่ ๑๗ บ้านทุ่งดินดำ	๓๕๐,๐๐๐	๓๕๐,๐๐๐	๓๕๐,๐๐๐	๓๕๐,๐๐๐	๓๕๐,๐๐๐	ถนนในพื้นที่ตำบลด้านข้างมีความสวยงามเพิ่มขึ้น	พื้นที่ตำบลด้านข้างมีพื้นที่สีเขียวเพิ่มขึ้น มีภูมิทัศน์สวยงามพัฒนาให้เป็นที่จุดชมวิว ทิวทัศน์และแหล่งท่องเที่ยว และให้ประชาชนมีจิตสำนึกในการดูแลรักษาทรัพยากรธรรมชาติและสิ่งแวดล้อมเกิดความรัก ความสามัคคีในชุมชน	สำนักปลัด

๒. ยุทธศาสตร์การพัฒนาด้านการสาธารณสุขและการจัดการทรัพยากรธรรมชาติและสิ่งแวดล้อม

๒.๒ ส่งเสริมกิจกรรมการอนุรักษ์ทรัพยากรธรรมชาติและสิ่งแวดล้อม

(๑) แผนงานการเกษตร

ที่	โครงการ	วัตถุประสงค์	เป้าหมาย	งบประมาณและที่ผ่านมา					ตัวชี้วัด (KPI)	ผลที่คาดว่าจะได้รับ	หน่วยงาน รับผิดชอบหลัก
			(ผลผลิตของโครงการ)	๒๕๖๖	๒๕๖๗	๒๕๖๘	๒๕๖๙	๒๕๗๐			
				(บาท)	(บาท)	(บาท)	(บาท)	(บาท)			
๑๐	โครงการปลูกต้นไม้เฉลิมพระเกียรติ	เพื่อให้พื้นที่ตำบลด่านช้างเกิดความสวยงามและสามารถเป็นแหล่งท่องเที่ยวของตำบลด่านช้าง เพิ่มพื้นที่สีเขียวในที่สาธารณะเพื่อลดภาวะโลกร้อนและรณรงค์สร้างจิตสำนึกให้กับผู้เข้าร่วมกิจกรรมและชุมชนในพื้นที่ เห็นความสำคัญของการดูแลรักษาสิ่งแวดล้อม	ปลูกต้นไม้ สองข้างถนนในพื้นที่ตำบลด่านช้าง	๒๐๐,๐๐๐	๒๐๐,๐๐๐	๒๐๐,๐๐๐	๒๐๐,๐๐๐	๒๐๐,๐๐๐	พื้นที่ตำบลด่านช้างมีความสวยงามเพิ่มขึ้น	พื้นที่ตำบลด่านช้างมีพื้นที่สีเขียวเพิ่มขึ้น มีภูมิทัศน์สวยงามพัฒนาให้เป็นจุดชมวิว ทิวทัศน์และแหล่งท่องเที่ยว และให้ประชาชนมีจิตสำนึกในการดูแลรักษาทรัพยากรธรรมชาติและสิ่งแวดล้อม เกิดความรักความสามัคคีในชุมชน	สำนักปลัด

๒. ยุทธศาสตร์การพัฒนาด้านการสาธารณสุขและการจัดการทรัพยากรธรรมชาติและสิ่งแวดล้อม

๒.๒ ส่งเสริมกิจกรรมการอนุรักษ์ทรัพยากรธรรมชาติและสิ่งแวดล้อม

(๑) แผนงานการเกษตร

ที่	โครงการ	วัตถุประสงค์	เป้าหมาย	งบประมาณและที่ผ่านมา					ตัวชี้วัด (KPI)	ผลที่คาดว่าจะได้รับ	หน่วยงาน รับผิดชอบหลัก
			(ผลผลิตของโครงการ)	๒๕๖๖	๒๕๖๗	๒๕๖๘	๒๕๖๙	๒๕๗๐			
				(บาท)	(บาท)	(บาท)	(บาท)	(บาท)			
๑๑	โครงการปลูกต้นไม้ตามแนวพระราชเสาวนีย์สมเด็จพระนางเจ้าสิริกิติ์ พระบรมราชินีนาถ พระบรมราชชนนีพันปีหลวง พร้อมปรับภูมิทัศน์เป็นสถานที่พักผ่อนหย่อนใจและออกกำลังกายสำหรับประชาชนคนผ่ายบ้านหนองพังพวย หมู่ที่ ๙ ตำบลด่านช้าง	เพื่อลดปัญหาโลกร้อนและส่งเสริมประชาชนให้มีสถานที่ออกกำลังกายพักผ่อนหย่อนใจ	จำนวน ๑ แห่ง	๑๐๐,๐๐๐	๑๐๐,๐๐๐	๑๐๐,๐๐๐	๑๐๐,๐๐๐	๑๐๐,๐๐๐	พื้นที่สีเขียวเพิ่มมากขึ้น	ประชาชนมีสถานที่ออกกำลังกาย	สำนักปลัด
รวม	๑๑ โครงการ			๑,๑๖๐,๐๐๐	๑,๑๖๐,๐๐๐	๑,๑๖๐,๐๐๐	๑,๑๖๐,๐๐๐	๑,๑๖๐,๐๐๐			

๒. ยุทธศาสตร์การพัฒนาด้านการสาธารณสุขและการจัดการทรัพยากรธรรมชาติและสิ่งแวดล้อม

๒.๓ ส่งเสริมและป้องกันปัญหาสิ่งแวดล้อม ด้านมลพิษทางอากาศ

(๑) แผนงานการเกษตร

ที่	โครงการ	วัตถุประสงค์	เป้าหมาย	งบประมาณและที่ผ่านมา					ตัวชี้วัด (KPI)	ผลที่คาดว่าจะได้รับ	หน่วยงาน รับผิดชอบหลัก
			(ผลผลิตของโครงการ)	๒๕๖๖	๒๕๖๗	๒๕๖๘	๒๕๖๙	๒๕๗๐			
				(บาท)	(บาท)	(บาท)	(บาท)	(บาท)			
๑	โครงการรณรงค์ประชาสัมพันธ์ให้ความรู้เรื่องฝุ่นละออง PM ๒.๕	เพื่อจัดกิจกรรมในการให้ความรู้และการป้องกันฝุ่น PM๒.๕	จัดกิจกรรมอบรมให้ความรู้ประชาชน เยาวชน	๕๐,๐๐๐	๕๐,๐๐๐	๕๐,๐๐๐	๕๐,๐๐๐	๕๐,๐๐๐	จำนวนประชาชนที่เข้าร่วมกิจกรรม	เพื่อให้ประชาชนมีความรู้และปลอดภัยจากอันตรายของฝุ่นละออง PM ๒.๕	กองสาธารณสุขฯ
๒	โครงการรณรงค์งดเผาในที่โล่ง	จัดกิจกรรมประชาสัมพันธ์ให้ความรู้เกี่ยวกับผลกระทบการเผาในที่โล่ง	จัดกิจกรรมอบรมให้ความรู้ประชาชน เยาวชน	๓๐,๐๐๐	๓๐,๐๐๐	๓๐,๐๐๐	๓๐,๐๐๐	๓๐,๐๐๐	จำนวนคนที่เข้าร่วมกิจกรรม	ประชาชนมีจิตสำนึกและตระหนักถึงผลกระทบต่อสุขภาพในที่โล่ง	กองสาธารณสุขฯ
๓	โครงการอบรมและรณรงค์หยุดการเผาอ้อย	เพื่อให้ความรู้ถึงผลเสียจากการเผาอ้อย และรณรงค์ให้หยุดการเผาอ้อย	บรรยายให้ความรู้และจัดทำป้ายรณรงค์หยุดการเผาอ้อย	๒๐,๐๐๐	๒๐,๐๐๐	๒๐,๐๐๐	๒๐,๐๐๐	๒๐,๐๐๐	จำนวนผู้เข้าร่วม	สร้างจิตสำนึกให้แก่เกษตรกรผู้ปลูกอ้อยให้หยุดการเผาอ้อยหันมาเก็บเกี่ยวอ้อยสด	สำนักปลัด
รวม	๓ โครงการ			๑๐๐,๐๐๐	๑๐๐,๐๐๐	๑๐๐,๐๐๐	๑๐๐,๐๐๐	๑๐๐,๐๐๐			

๒. ยุทธศาสตร์การพัฒนาด้านการสาธารณสุขและการจัดการทรัพยากรธรรมชาติและสิ่งแวดล้อม

๒.๔ การส่งเสริมสุขภาพอนามัย ป้องกันและแก้ไขปัญหาโรคติดต่อ

(๑) แผนงานสาธารณสุข

ที่	โครงการ	วัตถุประสงค์	เป้าหมาย	งบประมาณและที่ผ่านมา					ตัวชี้วัด (KPI)	ผลที่คาดว่าจะ จะได้รับ	หน่วยงาน รับผิดชอบหลัก
			(ผลผลิตของโครงการ)	๒๕๖๖	๒๕๖๗	๒๕๖๘	๒๕๖๙	๒๕๗๐			
				(บาท)	(บาท)	(บาท)	(บาท)	(บาท)			
๑	โครงการแก้ไขปัญหา ฟลูออไรด์ในน้ำ	เพื่อแก้ไขปัญหา ฟลูออไรด์ที่มีค่าเกิน มาตรฐาน ในน้ำอุปโภค และบริโภคของ ประชาชน	ปรับปรุงระบบประปา หมู่บ้าน และจัดระบบ น้ำอุปโภค บริโภคใน หมู่บ้านที่มีค่าฟลูออไรด์ เกินมาตรฐาน	๕๐๐,๐๐๐		๕๐๐,๐๐๐		๕๐๐,๐๐๐	จำนวนแห่ง	ประชาชนได้ใช้น้ำที่ สะอาดและ ปลอดภัยจาก ปัญหาของ ฟลูออไรด์ในน้ำดื่ม	กองสาธารณสุขฯ
๒	โครงการฝึกอบรมผู้ ปฏิบัติการการแพทย์ ฉุกเฉินเบื้องต้น	เพื่อให้ประชาชนมี ความรู้ในการช่วยเหลือ ปฐมพยาบาลเบื้องต้น	จัดการอบรมให้ความรู้ ในการปฐมพยาบาล	๕๐,๐๐๐	๕๐,๐๐๐	๕๐,๐๐๐	๕๐,๐๐๐	๕๐,๐๐๐	จำนวนคน	ผู้ปฏิบัติงาน/ ประชาชนมีความรู้ เรื่องการปฐม พยาบาลเบื้องต้น	กองสาธารณสุขฯ
๓	โครงการฝึกอบรม อาสา ฉุกเฉินชุมชน	เพื่อให้ประชาชนมี ความรู้ในการช่วยเหลือ ปฐมพยาบาลเบื้องต้น และสามารถแจ้งเหตุ ขอรับการช่วยเหลือได้	จัดการอบรมให้ความรู้ ในการปฐมพยาบาล เบื้องต้น	๕๐,๐๐๐	๕๐,๐๐๐	๕๐,๐๐๐	๕๐,๐๐๐	๕๐,๐๐๐	จำนวนคน	ประชาชนมีความรู้ เรื่องการปฐม พยาบาลเบื้องต้น และรายงานเหตุ ขอรับการช่วยเหลือ ได้	กองสาธารณสุขฯ

๒. ยุทธศาสตร์การพัฒนาด้านการสาธารณสุขและการจัดการทรัพยากรธรรมชาติและสิ่งแวดล้อม

๒.๔ การส่งเสริมสุขภาพอนามัย ป้องกันและแก้ไขปัญหาโรคติดต่อ

(๑) แผนงานสาธารณสุข

ที่	โครงการ	วัตถุประสงค์	เป้าหมาย	งบประมาณและที่ผ่านมา					ตัวชี้วัด (KPI)	ผลที่คาดว่าจะได้รับ	หน่วยงาน รับผิดชอบหลัก
			(ผลผลิตของโครงการ)	๒๕๖๖	๒๕๖๗	๒๕๖๘	๒๕๖๙	๒๕๗๐			
				(บาท)	(บาท)	(บาท)	(บาท)	(บาท)			
๔	โครงการผู้ก่อการดี ป้องกันการจมน้ำ (ตะโกน โยน ยื่น)	เพื่อพัฒนาอาสาสมัคร ในชุมชน เป็นทีม เครือข่ายเฝ้าระวัง ป้องกันเด็กจมน้ำให้กับ เด็กในการช่วยเหลือ ตนเอง สามารถเอาชีวิตรอดจากการจมน้ำ	จัดการอบรมอาสาสมัคร ให้การช่วยเหลือ ประชาชนในการ ป้องกันการจมน้ำ	๑๐๐,๐๐๐	๑๐๐,๐๐๐	๑๐๐,๐๐๐	๑๐๐,๐๐๐	๑๐๐,๐๐๐	จำนวนคน	เครือข่ายป้องกัน เด็กจมน้ำตำบล ด่านช้าง มีความรู้ และทักษะในการ สอนเด็กนักเรียน	กองสาธารณสุขฯ
๕	โครงการสัตว์ปลอดโรค คนปลอดภัยจากโรคพิษ สุนัขบ้า ตามพระปณิธาน ของสมเด็จพระเจ้าน้อง นางเธอเจ้าฟ้าจุฬาภรณ วลัยลักษณ์ อัครราชกุมารี กรมพระศรี สวางควัฒนวรขัตติยราช นารี	เพื่อให้เกิดการบูรณา การในการดำเนินงาน ป้องกันและควบคุมโรค พิษสุนัขบ้าจาก หน่วยงานที่เกี่ยวข้องให้ เป็นไปในทิศทางเดียวกัน	สำรวจประชากรสุนัข และแมว รณรงค์ทำ หมัน และคุมกำเนิดใน สุนัขและ แมว	๑๐๐,๐๐๐	๑๐๐,๐๐๐	๑๐๐,๐๐๐	๑๐๐,๐๐๐	๑๐๐,๐๐๐	จำนวนสุนัข และแมว ที่ได้รับการฉีด วัคซีน	ประชาชนมีความรู้ เรื่องโรคพิษสุนัขบ้า และมีความ รับผิดชอบ	กองสาธารณสุขฯ

๒. ยุทธศาสตร์การพัฒนาด้านการสาธารณสุขและการจัดการทรัพยากรธรรมชาติและสิ่งแวดล้อม

๒.๔ การส่งเสริมสุขภาพอนามัย ป้องกันและแก้ไขปัญหาโรคติดต่อ

(๑) แผนงานสาธารณสุข

ที่	โครงการ	วัตถุประสงค์	เป้าหมาย	งบประมาณและที่ผ่านมา					ตัวชี้วัด (KPI)	ผลที่คาดว่าจะได้รับ	หน่วยงาน รับผิดชอบหลัก
			(ผลผลิตของโครงการ)	๒๕๖๖	๒๕๖๗	๒๕๖๘	๒๕๖๙	๒๕๗๐			
				(บาท)	(บาท)	(บาท)	(บาท)	(บาท)			
๖	โครงการรณรงค์ป้องกันและควบคุมโรคไข้เลือดออกและไข้ซิกาอย่างยั่งยืน	เพื่อระดมความร่วมมือและประสานจากทุกองค์กรทั้งภาครัฐ ภาคเอกชน และประชาชนใน การปรับปรุงสิ่งแวดล้อมเพื่อการกำจัดลูกน้ำ และควบคุมแหล่งเพาะพันธุ์ยุงลาย	จัดการอบรมให้ความรู้แก่ประชาชน นักเรียน พร้อมทั้งรณรงค์ควบคุมและป้องกันโรคไข้เลือดออกทั้งทางกายภาพ เคมี และทางชีวภาพ	๑๕๐,๐๐๐	๑๕๐,๐๐๐	๑๕๐,๐๐๐	๑๕๐,๐๐๐	๑๕๐,๐๐๐	จำนวนครั้งในการรณรงค์	ประชาชน/นักเรียน ได้รับความรู้ ความเข้าใจเกี่ยวกับโรคไข้เลือดออก และตระหนักถึง ความสำคัญ และอันตรายจากโรคไข้เลือดออกจนสามารถป้องกันตนเองได้	กองสาธารณสุขฯ
๗	โครงการป้องกันและควบคุมโรคไวรัสโคโรนา ๒๐๑๙	เพื่อป้องกันและควบคุมไวรัสโคโรนา ๒๐๑๙	จัดการอบรมให้ความรู้แก่นำ อสม.และประชาชนทั่วไปและการควบคุมและป้องกันไวรัสโคโรนา ๒๐๑๙	๕๐,๐๐๐	๕๐,๐๐๐	๕๐,๐๐๐	๕๐,๐๐๐	๕๐,๐๐๐	จำนวนผู้เข้าร่วม	ประชาชนได้รับความรู้ ความเข้าใจเกี่ยวกับโรคไวรัสโคโรนา ๒๐๑๙ และสามารถป้องกันตนเองได้	กองสาธารณสุขฯ
๘	โครงการป้องกันและควบคุมโรคอุบัติใหม่	เพื่อป้องกันและควบคุมโรคที่เกิดขึ้นใหม่	จัดการอบรมให้ความรู้ประชาชนทั่วไปและการควบคุมและป้องกันโรค	๑๐๐,๐๐๐	๑๐๐,๐๐๐	๑๐๐,๐๐๐	๑๐๐,๐๐๐	๑๐๐,๐๐๐	จำนวนผู้เข้าร่วม	ประชาชนได้รับความรู้ ความเข้าใจเกี่ยวกับโรคที่เกิดขึ้นใหม่และสามารถป้องกันตนเองได้	กองสาธารณสุขฯ

๒. ยุทธศาสตร์การพัฒนาด้านการสาธารณสุขและการจัดการทรัพยากรธรรมชาติและสิ่งแวดล้อม

๒.๔ การส่งเสริมสุขภาพอนามัย ป้องกันและแก้ไขปัญหาโรคติดต่อ

(๑) แผนงานสาธารณสุข

ที่	โครงการ	วัตถุประสงค์	เป้าหมาย	งบประมาณและที่ผ่านมา					ตัวชี้วัด (KPI)	ผลที่คาดว่าจะได้รับ	หน่วยงาน รับผิดชอบหลัก
			(ผลผลิตของโครงการ)	๒๕๖๖	๒๕๖๗	๒๕๖๘	๒๕๖๙	๒๕๗๐			
				(บาท)	(บาท)	(บาท)	(บาท)	(บาท)			
๙	โครงการเสริมสร้างความรู้ร่วมมือในการป้องกันแก้ไขปัญหาโรคเอดส์และการตั้งครรภ์ก่อนวัยอันควร	เพื่อให้เยาวชนประชาชนมีความรู้ความเข้าใจในเรื่องเพศและโรคเอดส์	จัดการอบรมและแลกเปลี่ยนเรียนรู้ให้กับเยาวชน	๓๐,๐๐๐	๓๐,๐๐๐	๓๐,๐๐๐	๓๐,๐๐๐	๓๐,๐๐๐	จำนวนผู้เข้าร่วม	เยาวชนมีความรู้เรื่องเพศ และสามารถป้องกันตนเองได้อย่างถูกต้อง	กองสาธารณสุขฯ
๑๐	โครงการรณรงค์ประชาสัมพันธ์เรื่องโรคเอดส์ในเด็กและเยาวชน	เพื่อให้ความรู้ ความเข้าใจในเรื่องโรคเอดส์ การป้องกันควบคุมการแพร่กระจายเชื้อเอดส์	จัดกิจกรรมการรณรงค์ให้ความรู้ จำนวน ๑ ครั้ง	๒๐,๐๐๐	๒๐,๐๐๐	๒๐,๐๐๐	๒๐,๐๐๐	๒๐,๐๐๐	จำนวนผู้เข้าร่วม	เยาวชนมีความรู้เรื่องโรคเอดส์ และปลอดภัยสามารถป้องกันตนเองได้อย่างถูกต้อง	กองสาธารณสุขฯ
๑๑	โครงการรณรงค์วันงดสูบบุหรี่โลก	เพื่อกระตุ้นเตือนให้ทุกคนตระหนักถึงอันตรายและความสูญเสียทั้งสุขภาพร่างกาย สังคมที่เกิดจากบุหรี่	จัดกิจกรรมรณรงค์ประชาสัมพันธ์ ในวันงดสูบบุหรี่	๑๐,๐๐๐	๑๐,๐๐๐	๑๐,๐๐๐	๑๐,๐๐๐	๑๐,๐๐๐	จำนวนผู้เข้าร่วม	เด็กและเยาวชนห่างไกล จากบุหรี่	กองสาธารณสุขฯ
๑๒	โครงการ รณรงค์ต่อต้านยาเสพติด	เพื่อให้ประชาชนได้ตระหนักถึงอันตรายของยาเสพติด	จัดกิจกรรมต่อต้านยาเสพติด โดยร่วมรณรงค์วันเสพติดโลก	๑๐,๐๐๐	๑๐,๐๐๐	๑๐,๐๐๐	๑๐,๐๐๐	๑๐,๐๐๐	จำนวนผู้เข้าร่วม	เด็กและเยาวชนไม่ เป็นปัญหาต่อสังคม	กองสาธารณสุขฯ

๒. ยุทธศาสตร์การพัฒนาด้านการสาธารณสุขและการจัดการทรัพยากรธรรมชาติและสิ่งแวดล้อม

๒.๔ การส่งเสริมสุขภาพอนามัย ป้องกันและแก้ไขปัญหาโรคติดต่อ

(๑) แผนงานสาธารณสุข

ที่	โครงการ	วัตถุประสงค์	เป้าหมาย	งบประมาณและที่ผ่านมา					ตัวชี้วัด (KPI)	ผลที่คาดว่าจะได้รับ	หน่วยงาน รับผิดชอบหลัก
			(ผลผลิตของโครงการ)	๒๕๖๖	๒๕๖๗	๒๕๖๘	๒๕๖๙	๒๕๗๐			
				(บาท)	(บาท)	(บาท)	(บาท)	(บาท)			
๑๓	โครงการเสริมสร้างความปลอดภัยด้านโภชนาการ	เพื่อพัฒนา ร้านอาหาร / แผงลอยจำหน่ายอาหารให้ได้มาตรฐาน เพื่อให้ผู้บริโภคได้บริโภคอาหารที่ปลอดภัยและได้มาตรฐาน	ประสานหน่วยงานที่เกี่ยวข้องเข้าร่วมบูรณาการโครงการ -จัดการอบรมให้ความรู้ -ตรวจประเมินร้านอาหาร/แผงลอย/ตลาด	๒๐,๐๐๐	๒๐,๐๐๐	๒๐,๐๐๐	๒๐,๐๐๐	๒๐,๐๐๐	จำนวนผู้เข้าร่วม	ร้านอาหาร / แผงลอยจำหน่ายอาหารให้ได้มาตรฐาน ผู้บริโภคได้บริโภคอาหารที่ปลอดภัยและได้มาตรฐาน	กองสาธารณสุขฯ
๑๔	โครงการรณรงค์ ลดหวาน มัน เค็ม	เพื่อให้ประชาชนลดบริโภคอาหาร รสหวาน มัน เค็ม	จัดการอบรมให้ความรู้เรื่องอาหาร การบริโภคอาหารรส หวาน มัน เค็ม	๒๐,๐๐๐	๒๐,๐๐๐	๒๐,๐๐๐	๒๐,๐๐๐	๒๐,๐๐๐	จำนวนผู้เข้าร่วม	ประชาชนเลือกรับประทานอาหารที่มีประโยชน์ ลดหวาน มัน เค็ม	กองสาธารณสุขฯ
๑๕	โครงการสูงวัย ฟันสวย	เพื่อให้การรักษาพยาบาลและสงเคราะห์ผู้สูงอายุเรื่องสุขภาพในช่องปาก	จัดกิจกรรมสำรวจผู้สูงอายุเรื่องในช่องปากและให้การส่งเสริม	๒๐,๐๐๐	๒๐,๐๐๐	๒๐,๐๐๐	๒๐,๐๐๐	๒๐,๐๐๐	จำนวนผู้เข้าร่วม	ผู้สูงอายุได้รับการดูแลสุขภาพในช่องปาก	กองสาธารณสุขฯ

๒. ยุทธศาสตร์การพัฒนาด้านการสาธารณสุขและการจัดการทรัพยากรธรรมชาติและสิ่งแวดล้อม

๒.๔ การส่งเสริมสุขภาพอนามัย ป้องกันและแก้ไขปัญหาโรคติดต่อ

(๑) แผนงานสาธารณสุข

ที่	โครงการ	วัตถุประสงค์	เป้าหมาย	งบประมาณและที่ผ่านมา					ตัวชี้วัด (KPI)	ผลที่คาดว่าจะได้รับ	หน่วยงาน รับผิดชอบหลัก
			(ผลผลิตของโครงการ)	๒๕๖๖	๒๕๖๗	๒๕๖๘	๒๕๖๙	๒๕๗๐			
				(บาท)	(บาท)	(บาท)	(บาท)	(บาท)			
๑๖	โครงการสร้างเสริมสุขภาพ ป้องกัน ฟื้นฟู สมรรถภาพทางการมองเห็น และแก้ไข ปัญหาความบกพร่องทางการมองเห็น ของผู้มี ปัญหาทางด้านสายตา	เพื่อตรวจคัดกรองโรคทางตาของผู้มีปัญหาทางสายตา	ตรวจคัดกรองความผิดปกติทางสายตา และตรวจวินิจฉัยโรคทางตาตรวจคัดกรอง เบื้องต้นมีภาวะสายตาผิดปกติ โดยจักษุแพทย์	๒๐๐,๐๐๐	๒๐๐,๐๐๐	๒๐๐,๐๐๐	๒๐๐,๐๐๐	๒๐๐,๐๐๐	จำนวนผู้ได้รับการตรวจคัดกรอง	ผู้มีปัญหาทางสายตาได้รับการตรวจคัดกรองความผิดปกติทางสายตา	กองสาธารณสุขฯ
๑๗	โครงการส่งเสริมพัฒนาการเด็ก ๐-๕ ปี พัฒนาการสมวัย	เพื่อให้เด็ก ๐-๕ ปี ได้รับการประเมินพัฒนาการ	เด็ก ๐-๕ ปี ได้ประเมินพัฒนาการ	๕๐,๐๐๐	๕๐,๐๐๐	๕๐,๐๐๐	๕๐,๐๐๐	๕๐,๐๐๐	จำนวนผู้เข้าร่วม	เด็ก ๐-๕ ปี มีพัฒนาการสมวัย	กองสาธารณสุขฯ
๑๘	โครงการส่งเสริมความรู้หญิงตั้งครรภ์และ หลังคลอดในการดูแล สุขภาพแม่ และ เด็ก	เพื่อดูแลสุขภาพของหญิงตั้งครรภ์และ หลังจากการคลอดบุตร	จัดกิจกรรมให้กับหญิงตั้งครรภ์และหลังคลอด ได้รับการดูแล	๕๐,๐๐๐	๕๐,๐๐๐	๕๐,๐๐๐	๕๐,๐๐๐	๕๐,๐๐๐	จำนวนผู้เข้าร่วม	หญิงตั้งครรภ์และ หลังคลอดได้รับการดูแล	กองสาธารณสุขฯ
๑๙	โครงการสนับสนุนงบประมาณกองทุนหลักประกันสุขภาพในระดับท้องถิ่นหรือพื้นที่	เพื่อสนับสนุน งบประมาณการดำเนินงานของกองทุน	สนับสนุนงบประมาณ ให้กับกองทุนตำบลด้านข้าง	๓๐๐,๐๐๐	๓๐๐,๐๐๐	๓๐๐,๐๐๐	๓๐๐,๐๐๐	๓๐๐,๐๐๐	งบประมาณ ที่ได้สนับสนุน	กองทุนตำบลมี กิจกรรมการดำเนินงานที่ หลากหลาย	กองสาธารณสุขฯ

๒. ยุทธศาสตร์การพัฒนาด้านการสาธารณสุขและการจัดการทรัพยากรธรรมชาติและสิ่งแวดล้อม

๒.๔ การส่งเสริมสุขภาพอนามัย ป้องกันและแก้ไขปัญหาโรคติดต่อ

(๑) แผนงานสาธารณสุข

ที่	โครงการ	วัตถุประสงค์	เป้าหมาย	งบประมาณและที่ผ่านมา					ตัวชี้วัด (KPI)	ผลที่คาดว่าจะได้รับ	หน่วยงาน รับผิดชอบหลัก
			(ผลผลิตของโครงการ)	๒๕๖๖	๒๕๖๗	๒๕๖๘	๒๕๖๙	๒๕๗๐			
				(บาท)	(บาท)	(บาท)	(บาท)	(บาท)			
๒๐	โครงการอนามัยโรงเรียน	เพื่อส่งเสริมนักเรียนให้ปฏิบัติตนเองให้ถูกสุขลักษณะ	จัดกิจกรรมให้ความรู้	๑๐,๐๐๐	๑๐,๐๐๐	๑๐,๐๐๐	๑๐,๐๐๐	๑๐,๐๐๐	จำนวนผู้เข้าร่วม	เด็กนักเรียนมีสุขภาพแข็งแรง	กองสาธารณสุขฯ
๒๑	โครงการสมอင့်ดีเริ่มที่ไอโอดีน	เพื่อส่งเสริมและสนับสนุนให้ความรู้เรื่องไอโอดีน	จัดกิจกรรมให้ความรู้	๑๐,๐๐๐	๑๐,๐๐๐	๑๐,๐๐๐	๑๐,๐๐๐	๑๐,๐๐๐	จำนวนผู้เข้าร่วม	เด็กนักเรียนมีคุณภาพชีวิตที่ดี	กองสาธารณสุขฯ
๒๒	โครงการปรับเปลี่ยนพฤติกรรมในการบริโภคอาหาร	เพื่อให้ความรู้ประชาชนในการบริโภคอาหารที่เหมาะสมกับความต้องการของร่างกาย	จัดการอบรมให้ความรู้เรื่องการบริโภคอาหาร	๒๐,๐๐๐	๒๐,๐๐๐	๒๐,๐๐๐	๒๐,๐๐๐	๒๐,๐๐๐	จำนวนผู้เข้าร่วม	ประชาชนมีสุขภาพร่างกายแข็งแรงและปลอดภัยจากโรคต่างๆ	กองสาธารณสุขฯ
๒๓	โครงการรณรงค์คนไทยไร้พุง	เพื่อให้ประชาชนมีความรู้ในการบริโภคอาหารอย่างถูกต้อง ออกกำลังกายเหมาะสม และมีสุขภาพร่างกายสมส่วน	จัดการประเมิน และตรวจคัดกรองร่างกาย	๒๐,๐๐๐	๒๐,๐๐๐	๒๐,๐๐๐	๒๐,๐๐๐	๒๐,๐๐๐	จำนวนผู้เข้าร่วม	ประชาชนมีความรู้ในการบริโภคอาหารอย่างถูกต้อง ออกกำลังกายเหมาะสม	กองสาธารณสุขฯ

๒. ยุทธศาสตร์การพัฒนาด้านการสาธารณสุขและการจัดการทรัพยากรธรรมชาติและสิ่งแวดล้อม

๒.๔ การส่งเสริมสุขภาพอนามัย ป้องกันและแก้ไขปัญหาโรคติดต่อ

(๑) แผนงานสาธารณสุข

ที่	โครงการ	วัตถุประสงค์	เป้าหมาย	งบประมาณและที่ผ่านมา					ตัวชี้วัด (KPI)	ผลที่คาดว่าจะ จะได้รับ	หน่วยงาน รับผิดชอบหลัก
			(ผลผลิตของโครงการ)	๒๕๖๖	๒๕๖๗	๒๕๖๘	๒๕๖๙	๒๕๗๐			
				(บาท)	(บาท)	(บาท)	(บาท)	(บาท)			
๒๔	โครงการพระราชดำริ ด้านสาธารณสุข หมู่ที่ ๒ บ้านหนองเปาะ	เพื่อสนับสนุนการ ดำเนินงานของชุมชน และคณะกรรมการ หมู่บ้าน	อุดหนุนการจัดกิจกรรม โครงการพระราชดำริ ด้านสาธารณสุข	๒๐,๐๐๐	๒๐,๐๐๐	๒๐,๐๐๐	๒๐,๐๐๐	๒๐,๐๐๐	จำนวน กิจกรรม	หมู่บ้านได้รับ งบประมาณ อุดหนุนการจัด กิจกรรมโครงการ พระราชดำริด้าน สาธารณสุข	กองสาธารณสุขฯ
๒๕	โครงการพระราชดำริ ด้านสาธารณสุข หมู่ที่ ๓ บ้านทุ่งนาตาป็น	เพื่อสนับสนุนการ ดำเนินงานของชุมชน และคณะกรรมการ หมู่บ้าน	อุดหนุนการจัดกิจกรรม โครงการพระราชดำริ ด้านสาธารณสุข	๒๐,๐๐๐	๒๐,๐๐๐	๒๐,๐๐๐	๒๐,๐๐๐	๒๐,๐๐๐	จำนวน กิจกรรม	หมู่บ้านได้รับ งบประมาณ อุดหนุนการจัด กิจกรรมโครงการ พระราชดำริด้าน สาธารณสุข	กองสาธารณสุขฯ
๒๖	โครงการพระราชดำริ ด้านสาธารณสุข หมู่ที่ ๔ บ้านพุน้ำร้อน	เพื่อสนับสนุนการ ดำเนินงานของชุมชน และคณะกรรมการ หมู่บ้าน	อุดหนุนการจัดกิจกรรม โครงการพระราชดำริ ด้านสาธารณสุข	๒๐,๐๐๐	๒๐,๐๐๐	๒๐,๐๐๐	๒๐,๐๐๐	๒๐,๐๐๐	จำนวน กิจกรรม	หมู่บ้านได้รับ งบประมาณ อุดหนุนการจัด กิจกรรมโครงการ พระราชดำริด้าน สาธารณสุข	กองสาธารณสุขฯ

๒. ยุทธศาสตร์การพัฒนาด้านการสาธารณสุขและการจัดการทรัพยากรธรรมชาติและสิ่งแวดล้อม

๒.๔ การส่งเสริมสุขภาพอนามัย ป้องกันและแก้ไขปัญหาโรคติดต่อ

(๑) แผนงานสาธารณสุข

ที่	โครงการ	วัตถุประสงค์	เป้าหมาย	งบประมาณและที่ผ่านมา					ตัวชี้วัด (KPI)	ผลที่คาดว่าจะ จะได้รับ	หน่วยงาน รับผิดชอบหลัก
			(ผลผลิตของโครงการ)	๒๕๖๖	๒๕๖๗	๒๕๖๘	๒๕๖๙	๒๕๗๐			
				(บาท)	(บาท)	(บาท)	(บาท)	(บาท)			
๒๗	โครงการพระราชดำริ ด้านสาธารณสุข หมู่ที่ ๕ บ้านดอนประดู่	เพื่อสนับสนุนการ ดำเนินงานของชุมชน และคณะกรรมการ หมู่บ้าน	อุดหนุนการจัดกิจกรรม โครงการพระราชดำริ ด้านสาธารณสุข	๒๐,๐๐๐	๒๐,๐๐๐	๒๐,๐๐๐	๒๐,๐๐๐	๒๐,๐๐๐	จำนวน กิจกรรม	หมู่บ้านได้รับ งบประมาณ อุดหนุนการจัด กิจกรรมโครงการ พระราชดำริด้าน สาธารณสุข	กองสาธารณสุขฯ
๒๘	โครงการพระราชดำริ ด้านสาธารณสุข หมู่ที่ ๖ บ้านหนองผือ	เพื่อสนับสนุนการ ดำเนินงานของชุมชน และคณะกรรมการ หมู่บ้าน	อุดหนุนการจัดกิจกรรม โครงการพระราชดำริ ด้านสาธารณสุข	๒๐,๐๐๐	๒๐,๐๐๐	๒๐,๐๐๐	๒๐,๐๐๐	๒๐,๐๐๐	จำนวน กิจกรรม	หมู่บ้านได้รับ งบประมาณ อุดหนุนการจัด กิจกรรมโครงการ พระราชดำริด้าน สาธารณสุข	กองสาธารณสุขฯ
๒๙	โครงการพระราชดำริ ด้านสาธารณสุข หมู่ที่ ๗ บ้านโป่งคอม	เพื่อสนับสนุนการ ดำเนินงานของชุมชน และคณะกรรมการ หมู่บ้าน	อุดหนุนการจัดกิจกรรม โครงการพระราชดำริ ด้านสาธารณสุข	๒๐,๐๐๐	๒๐,๐๐๐	๒๐,๐๐๐	๒๐,๐๐๐	๒๐,๐๐๐	จำนวน กิจกรรม	หมู่บ้านได้รับ งบประมาณ อุดหนุนการจัด กิจกรรมโครงการ พระราชดำริด้าน สาธารณสุข	กองสาธารณสุขฯ

๒. ยุทธศาสตร์การพัฒนาด้านการสาธารณสุขและการจัดการทรัพยากรธรรมชาติและสิ่งแวดล้อม

๒.๔ การส่งเสริมสุขภาพอนามัย ป้องกันและแก้ไขปัญหาโรคติดต่อ

(๑) แผนงานสาธารณสุข

ที่	โครงการ	วัตถุประสงค์	เป้าหมาย	งบประมาณและที่ผ่านมา					ตัวชี้วัด (KPI)	ผลที่คาดว่าจะ จะได้รับ	หน่วยงาน รับผิดชอบหลัก
			(ผลผลิตของโครงการ)	๒๕๖๖	๒๕๖๗	๒๕๖๘	๒๕๖๙	๒๕๗๐			
				(บาท)	(บาท)	(บาท)	(บาท)	(บาท)			
๓๐	โครงการพระราชดำริ ด้านสาธารณสุข หมู่ที่ ๘ บ้านวังน้ำเขียว	เพื่อสนับสนุนการ ดำเนินงานของชุมชน และคณะกรรมการ หมู่บ้าน	อุดหนุนการจัดกิจกรรม โครงการพระราชดำริ ด้านสาธารณสุข	๒๐,๐๐๐	๒๐,๐๐๐	๒๐,๐๐๐	๒๐,๐๐๐	๒๐,๐๐๐	จำนวน กิจกรรม	หมู่บ้านได้รับ งบประมาณ อุดหนุนการจัด กิจกรรมโครงการ พระราชดำริด้าน สาธารณสุข	กองสาธารณสุขฯ
๓๑	โครงการพระราชดำริ ด้านสาธารณสุข หมู่ที่ ๙ บ้านปรีภักประดู่	เพื่อสนับสนุนการ ดำเนินงานของชุมชน และคณะกรรมการ หมู่บ้าน	อุดหนุนการจัดกิจกรรม โครงการพระราชดำริ ด้านสาธารณสุข	๒๐,๐๐๐	๒๐,๐๐๐	๒๐,๐๐๐	๒๐,๐๐๐	๒๐,๐๐๐	จำนวน กิจกรรม	หมู่บ้านได้รับ งบประมาณ อุดหนุนการจัด กิจกรรมโครงการ พระราชดำริด้าน สาธารณสุข	กองสาธารณสุขฯ
๓๒	โครงการพระราชดำริ ด้านสาธารณสุข หมู่ที่ ๑๐ บ้านดงปอ	เพื่อสนับสนุนการ ดำเนินงานของชุมชน และคณะกรรมการ หมู่บ้าน	อุดหนุนการจัดกิจกรรม โครงการพระราชดำริ ด้านสาธารณสุข	๒๐,๐๐๐	๒๐,๐๐๐	๒๐,๐๐๐	๒๐,๐๐๐	๒๐,๐๐๐	จำนวน กิจกรรม	หมู่บ้านได้รับ งบประมาณ อุดหนุนการจัด กิจกรรมโครงการ พระราชดำริด้าน สาธารณสุข	กองสาธารณสุขฯ

๒. ยุทธศาสตร์การพัฒนาด้านการสาธารณสุขและการจัดการทรัพยากรธรรมชาติและสิ่งแวดล้อม

๒.๔ การส่งเสริมสุขภาพอนามัย ป้องกันและแก้ไขปัญหาโรคติดต่อ

(๑) แผนงานสาธารณสุข

ที่	โครงการ	วัตถุประสงค์	เป้าหมาย	งบประมาณและที่ผ่านมา					ตัวชี้วัด (KPI)	ผลที่คาดว่าจะ จะได้รับ	หน่วยงาน รับผิดชอบหลัก
			(ผลผลิตของโครงการ)	๒๕๖๖	๒๕๖๗	๒๕๖๘	๒๕๖๙	๒๕๗๐			
				(บาท)	(บาท)	(บาท)	(บาท)	(บาท)			
๓๓	โครงการพระราชดำริ ด้านสาธารณสุข หมู่ที่ ๑๑ บ้านชลประทานเทพ นิมิตร	เพื่อสนับสนุนการ ดำเนินงานของชุมชน และคณะกรรมการ หมู่บ้าน	อุดหนุนการจัดกิจกรรม โครงการพระราชดำริ ด้านสาธารณสุข	๒๐,๐๐๐	๒๐,๐๐๐	๒๐,๐๐๐	๒๐,๐๐๐	๒๐,๐๐๐	จำนวน กิจกรรม	หมู่บ้านได้รับ งบประมาณ อุดหนุนการจัด กิจกรรมโครงการ พระราชดำริด้าน สาธารณสุข	กองสาธารณสุขฯ
๓๔	โครงการพระราชดำริ ด้านสาธารณสุข หมู่ที่ ๑๒ บ้านหนองอีนาค	เพื่อสนับสนุนการ ดำเนินงานของชุมชน และคณะกรรมการ หมู่บ้าน	อุดหนุนการจัดกิจกรรม โครงการพระราชดำริ ด้านสาธารณสุข	๒๐,๐๐๐	๒๐,๐๐๐	๒๐,๐๐๐	๒๐,๐๐๐	๒๐,๐๐๐	จำนวน กิจกรรม	หมู่บ้านได้รับ งบประมาณ อุดหนุนการจัด กิจกรรมโครงการ พระราชดำริด้าน สาธารณสุข	กองสาธารณสุขฯ
๓๕	โครงการพระราชดำริ ด้านสาธารณสุข หมู่ที่ ๑๓ บ้านโป่งค่าง	เพื่อสนับสนุนการ ดำเนินงานของชุมชน และคณะกรรมการ หมู่บ้าน	อุดหนุนการจัดกิจกรรม โครงการพระราชดำริ ด้านสาธารณสุข	๒๐,๐๐๐	๒๐,๐๐๐	๒๐,๐๐๐	๒๐,๐๐๐	๒๐,๐๐๐	จำนวน กิจกรรม	หมู่บ้านได้รับ งบประมาณ อุดหนุนการจัด กิจกรรมโครงการ พระราชดำริด้าน สาธารณสุข	กองสาธารณสุขฯ

๒. ยุทธศาสตร์การพัฒนาด้านการสาธารณสุขและการจัดการทรัพยากรธรรมชาติและสิ่งแวดล้อม

๒.๔ การส่งเสริมสุขภาพอนามัย ป้องกันและแก้ไขปัญหาโรคติดต่อ

(๑) แผนงานสาธารณสุข

ที่	โครงการ	วัตถุประสงค์	เป้าหมาย	งบประมาณและที่ผ่านมา					ตัวชี้วัด (KPI)	ผลที่คาดว่าจะ จะได้รับ	หน่วยงาน รับผิดชอบหลัก
			(ผลผลิตของโครงการ)	๒๕๖๖	๒๕๖๗	๒๕๖๘	๒๕๖๙	๒๕๗๐			
				(บาท)	(บาท)	(บาท)	(บาท)	(บาท)			
๓๖	โครงการพระราชดำริ ด้านสาธารณสุข หมู่ที่ ๑๔ บ้านเขาชองค้ำ	เพื่อสนับสนุนการ ดำเนินงานของชุมชน และคณะกรรมการ หมู่บ้าน	อุดหนุนการจัดกิจกรรม โครงการพระราชดำริ ด้านสาธารณสุข	๒๐,๐๐๐	๒๐,๐๐๐	๒๐,๐๐๐	๒๐,๐๐๐	๒๐,๐๐๐	จำนวน กิจกรรม	หมู่บ้านได้รับ งบประมาณ อุดหนุนการจัด กิจกรรมโครงการ พระราชดำริด้าน สาธารณสุข	กองสาธารณสุขฯ
๓๗	โครงการพระราชดำริ ด้านสาธารณสุข หมู่ที่ ๑๕ บ้านหินลาด	เพื่อสนับสนุนการ ดำเนินงานของชุมชน และคณะกรรมการ หมู่บ้าน	อุดหนุนการจัดกิจกรรม โครงการพระราชดำริ ด้านสาธารณสุข	๒๐,๐๐๐	๒๐,๐๐๐	๒๐,๐๐๐	๒๐,๐๐๐	๒๐,๐๐๐	จำนวน กิจกรรม	หมู่บ้านได้รับ งบประมาณ อุดหนุนการจัด กิจกรรมโครงการ พระราชดำริด้าน สาธารณสุข	กองสาธารณสุขฯ
๓๘	โครงการพระราชดำริ ด้านสาธารณสุข หมู่ที่ ๑๖ บ้านหนองแก	เพื่อสนับสนุนการ ดำเนินงานของชุมชน และคณะกรรมการ หมู่บ้าน	อุดหนุนการจัดกิจกรรม โครงการพระราชดำริ ด้านสาธารณสุข	๒๐,๐๐๐	๒๐,๐๐๐	๒๐,๐๐๐	๒๐,๐๐๐	๒๐,๐๐๐	จำนวน กิจกรรม	หมู่บ้านได้รับ งบประมาณ อุดหนุนการจัด กิจกรรมโครงการ พระราชดำริด้าน สาธารณสุข	กองสาธารณสุขฯ

๒. ยุทธศาสตร์การพัฒนาด้านการสาธารณสุขและการจัดการทรัพยากรธรรมชาติและสิ่งแวดล้อม

๒.๔ การส่งเสริมสุขภาพอนามัย ป้องกันและแก้ไขปัญหาโรคติดต่อ

(๑) แผนงานสาธารณสุข

ที่	โครงการ	วัตถุประสงค์	เป้าหมาย	งบประมาณและที่ผ่านมา					ตัวชี้วัด (KPI)	ผลที่คาดว่าจะ จะได้รับ	หน่วยงาน รับผิดชอบหลัก
			(ผลผลิตของโครงการ)	๒๕๖๖	๒๕๖๗	๒๕๖๘	๒๕๖๙	๒๕๗๐			
				(บาท)	(บาท)	(บาท)	(บาท)	(บาท)			
๓๙	โครงการพระราชดำริ ด้านสาธารณสุข หมู่ที่ ๑๗ บ้านทุ่งดินดำ	เพื่อสนับสนุนการ ดำเนินงานของชุมชน และคณะกรรมการ หมู่บ้าน	อุดหนุนการจัดกิจกรรม โครงการพระราชดำริ ด้านสาธารณสุข	๒๐,๐๐๐	๒๐,๐๐๐	๒๐,๐๐๐	๒๐,๐๐๐	๒๐,๐๐๐	จำนวน กิจกรรม	หมู่บ้านได้รับ งบประมาณ อุดหนุนการจัด กิจกรรมโครงการ พระราชดำริด้าน สาธารณสุข	กองสาธารณสุขฯ
๔๐	โครงการพระราชดำริ ด้านสาธารณสุข หมู่ที่ ๑๘ บ้านใหม่หนองมะ สังข์	เพื่อสนับสนุนการ ดำเนินงานของชุมชน และคณะกรรมการ หมู่บ้าน	อุดหนุนการจัดกิจกรรม โครงการพระราชดำริ ด้านสาธารณสุข	๒๐,๐๐๐	๒๐,๐๐๐	๒๐,๐๐๐	๒๐,๐๐๐	๒๐,๐๐๐	จำนวน กิจกรรม	หมู่บ้านได้รับ งบประมาณ อุดหนุนการจัด กิจกรรมโครงการ พระราชดำริด้าน สาธารณสุข	กองสาธารณสุขฯ
๔๑	โครงการพระราชดำริ ด้านสาธารณสุข หมู่ที่ ๑๙ บ้านทรัพย์ศิลา	เพื่อสนับสนุนการ ดำเนินงานของชุมชน และคณะกรรมการ หมู่บ้าน	อุดหนุนการจัดกิจกรรม โครงการพระราชดำริ ด้านสาธารณสุข	๒๐,๐๐๐	๒๐,๐๐๐	๒๐,๐๐๐	๒๐,๐๐๐	๒๐,๐๐๐	จำนวน กิจกรรม	หมู่บ้านได้รับ งบประมาณ อุดหนุนการจัด กิจกรรมโครงการ พระราชดำริด้าน สาธารณสุข	กองสาธารณสุขฯ

๒. ยุทธศาสตร์การพัฒนาด้านการสาธารณสุขและการจัดการทรัพยากรธรรมชาติและสิ่งแวดล้อม

๒.๔ การส่งเสริมสุขภาพอนามัย ป้องกันและแก้ไขปัญหาโรคติดต่อ

(๑) แผนงานสาธารณสุข

ที่	โครงการ	วัตถุประสงค์	เป้าหมาย	งบประมาณและที่ผ่านมา					ตัวชี้วัด (KPI)	ผลที่คาดว่าจะ จะได้รับ	หน่วยงาน รับผิดชอบหลัก
			(ผลผลิตของโครงการ)	๒๕๖๖	๒๕๖๗	๒๕๖๘	๒๕๖๙	๒๕๗๐			
				(บาท)	(บาท)	(บาท)	(บาท)	(บาท)			
๔๒	โครงการพระราชดำริ ด้านสาธารณสุข หมู่ที่ ๒๐ บ้านโป่งข่อยสมอทอง	เพื่อสนับสนุนการ ดำเนินงานของชุมชน และคณะกรรมการ หมู่บ้าน	อุดหนุนการจัดกิจกรรม โครงการพระราชดำริ ด้านสาธารณสุข	๒๐,๐๐๐	๒๐,๐๐๐	๒๐,๐๐๐	๒๐,๐๐๐	๒๐,๐๐๐	จำนวน กิจกรรม	หมู่บ้านได้รับ งบประมาณ อุดหนุนการจัด กิจกรรมโครงการ พระราชดำริด้าน สาธารณสุข	กองสาธารณสุขฯ
๔๓	โครงการพระราชดำริ ด้านสาธารณสุข หมู่ที่ ๒๑ บ้านห้วยถ้ำ	เพื่อสนับสนุนการ ดำเนินงานของชุมชน และคณะกรรมการ หมู่บ้าน	อุดหนุนการจัดกิจกรรม โครงการพระราชดำริ ด้านสาธารณสุข	๒๐,๐๐๐	๒๐,๐๐๐	๒๐,๐๐๐	๒๐,๐๐๐	๒๐,๐๐๐	จำนวน กิจกรรม	หมู่บ้านได้รับ งบประมาณ อุดหนุนการจัด กิจกรรมโครงการ พระราชดำริด้าน สาธารณสุข	กองสาธารณสุขฯ
๔๔	อุดหนุนสำหรับขับเคลื่อน โครงการสัตว์ปลอดโรค คนปลอดภัย จากโรคพิษ สุนัขบ้า	เพื่อสนับสนุนการ ดำเนินงานขับเคลื่อน โครงการสัตว์ปลอดโรค คนปลอดภัย จากโรค พิษสุนัขบ้า	อุดหนุนการจัดกิจกรรม โครงการสัตว์ปลอดโรค คนปลอดภัย จากโรค พิษสุนัขบ้า	๒๐,๐๐๐	๒๐,๐๐๐	๒๐,๐๐๐	๒๐,๐๐๐	๒๐,๐๐๐	จำนวน กิจกรรม	งบประมาณ อุดหนุนการจัด กิจกรรม	กองสาธารณสุขฯ

๒. ยุทธศาสตร์การพัฒนาด้านการสาธารณสุขและการจัดการทรัพยากรธรรมชาติและสิ่งแวดล้อม

๒.๔ การส่งเสริมสุขภาพอนามัย ป้องกันและแก้ไขปัญหาโรคติดต่อ

(๑) แผนงานสาธารณสุข

ที่	โครงการ	วัตถุประสงค์	เป้าหมาย	งบประมาณและที่ผ่านมา					ตัวชี้วัด (KPI)	ผลที่คาดว่าจะได้รับ	หน่วยงาน รับผิดชอบหลัก
			(ผลผลิตของโครงการ)	๒๕๖๖	๒๕๖๗	๒๕๖๘	๒๕๖๙	๒๕๗๐			
				(บาท)	(บาท)	(บาท)	(บาท)	(บาท)			
๔๕	อุดหนุนสำหรับการสำรวจข้อมูลสัตว์และขึ้นทะเบียนสัตว์ตามโครงการสัตว์ปลอดโรค คนปลอดภัย จากโรคพิษสุนัขบ้า	เพื่อสนับสนุนการสำรวจและขึ้นทะเบียนข้อมูลสัตว์	อุดหนุนการจัดกิจกรรมโครงการสัตว์ปลอดโรค คนปลอดภัย จากโรคพิษสุนัขบ้า	๒๐,๐๐๐	๒๐,๐๐๐	๒๐,๐๐๐	๒๐,๐๐๐	๒๐,๐๐๐	จำนวนสุนัขและแมวที่ขึ้นทะเบียน	งบประมาณอุดหนุนการจัดกิจกรรม	กองสาธารณสุขฯ
รวม	๔๕ โครงการ			๒,๓๓๐,๐๐๐	๑,๘๓๐,๐๐๐	๒,๓๓๐,๐๐๐	๑,๘๓๐,๐๐๐	๒,๓๓๐,๐๐๐			

๒. ยุทธศาสตร์การพัฒนาด้านการสาธารณสุขและการจัดการทรัพยากรธรรมชาติและสิ่งแวดล้อม

๒.๔ การส่งเสริมสุขภาพอนามัย ป้องกันและแก้ไขปัญหาโรคติดต่อ

(๒) แผนงานการพาณิชย์

ที่	โครงการ	วัตถุประสงค์	เป้าหมาย	งบประมาณและที่ผ่านมา					ตัวชี้วัด (KPI)	ผลที่คาดว่าจะได้รับ	หน่วยงาน รับผิดชอบหลัก
			(ผลผลิตของโครงการ)	๒๕๖๖	๒๕๖๗	๒๕๖๘	๒๕๖๙	๒๕๗๐			
				(บาท)	(บาท)	(บาท)	(บาท)	(บาท)			
๑	โครงการพัฒนาตลาดนัดชุมชนด้านสุขาภิบาลและสิ่งแวดล้อม	เพื่อพัฒนาคุณภาพผู้จำหน่ายสินค้าในตลาดนัดชุมชน	อบรมให้ความรู้	๑๐,๐๐๐	๑๐,๐๐๐	๑๐,๐๐๐	๑๐,๐๐๐	๑๐,๐๐๐	จำนวนผู้เข้าร่วม/ตลาดได้มาตรฐาน	ประชาชนบริโภคอาหารถูกหลักสะอาดปลอดภัย	กองสาธารณสุขฯ
รวม	๑ โครงการ			๑๐,๐๐๐	๑๐,๐๐๐	๑๐,๐๐๐	๑๐,๐๐๐	๑๐,๐๐๐			

รายละเอียดโครงการพัฒนา
แผนพัฒนาท้องถิ่น (พ.ศ. ๒๕๖๖ - ๒๕๗๐) แก้ไขครั้งที่ ๒
องค์การบริหารส่วนตำบลด่านช้าง อำเภอด่านช้าง จังหวัดสุพรรณบุรี

ผ. ๐๒

ก. ยุทธศาสตร์ชาติ ๒๐ ปี ยุทธศาสตร์ที่ ๒ ด้านการสร้างความสามารถในการแข่งขัน

ยุทธศาสตร์ที่ ๓ ด้านการพัฒนาและเสริมสร้างศักยภาพทรัพยากรมนุษย์

ข. แผนพัฒนาเศรษฐกิจและสังคมแห่งชาติ ฉบับที่ ๑๓ หมายความว่า ๑ ไทยเป็นประเทศชั้นนำด้านสินค้าเกษตรและเกษตรแปรรูปมูลค่าสูง

หมายความว่า ๒ ไทยเป็นจุดหมายของการท่องเที่ยวที่เน้นคุณภาพและความยั่งยืน

หมายความว่า ๗ ไทยมีวิสาหกิจขนาดกลางและขนาดย่อมที่เข้มแข็ง มีศักยภาพสูง และสามารถแข่งขันได้

ค. Sustainable Development Goals : SDGs

เป้าหมายที่ ๒ : ยุติความหิวโหย บรรลุความมั่นคงทางอาหารและยกระดับโภชนาการและส่งเสริมเกษตรกรรมที่ยั่งยืน

เป้าหมายที่ ๑๒ : สร้างหลักประกันให้มีรูปแบบการผลิตและการบริโภคที่ยั่งยืน

ง. ยุทธศาสตร์จังหวัด ยุทธศาสตร์ที่ ๑ การเพิ่มศักยภาพการผลิตสินค้าเกษตรและอุตสาหกรรมให้ได้มาตรฐาน เพื่อการแข่งขันทางการค้าและการพัฒนาที่ยั่งยืน

ยุทธศาสตร์ที่ ๒ พัฒนาการท่องเที่ยวและการกีฬา เพื่อสร้างมูลค่าเพิ่มทางเศรษฐกิจ

จ. ยุทธศาสตร์การพัฒนาของ อปท. ในเขตจังหวัด ยุทธศาสตร์ที่ ๑. พัฒนาคุณภาพผลผลิตทางการเกษตร อุตสาหกรรมเกษตร อุตสาหกรรมพาณิชยกรรม การแปรรูปและผลิตภัณฑ์ เพื่อการบริโภคและการส่งออก

ยุทธศาสตร์ที่ ๒. การพัฒนาการท่องเที่ยวและการกีฬา เพื่อสร้างมูลค่าเพิ่มทางเศรษฐกิจ

๓. การพัฒนาด้านการท่องเที่ยว เศรษฐกิจพาณิชย์ การเกษตรและอุตสาหกรรม

๓.๑ ส่งเสริม สนับสนุนการเรียนรู้ภาคการเกษตร ด้านการผลิต เทคโนโลยีสมัยใหม่ การแปรรูปตามแนวพระราชดำริเศรษฐกิจพอเพียง

(๑) แผนงานการเกษตร

ที่	โครงการ	วัตถุประสงค์	เป้าหมาย	งบประมาณและที่ผ่านมา					ตัวชี้วัด	ผลที่คาดว่าจะได้รับ	หน่วยงาน
			(ผลผลิตของโครงการ)	๒๕๖๖	๒๕๖๗	๒๕๖๘	๒๕๖๙	๒๕๗๐			
				(บาท)	(บาท)	(บาท)	(บาท)	(บาท)			
๑	โครงการจัดทำธนาคารน้ำใต้ดิน	เพื่อจัดทำธนาคารน้ำใต้ดินไว้เก็บกักน้ำใช้ในหน้าแล้ง	จัดทำธนาคารน้ำใต้ดิน	๔๐๐,๐๐๐	๔๐๐,๐๐๐	๔๐๐,๐๐๐	๔๐๐,๐๐๐	๔๐๐,๐๐๐	จำนวนแห่ง	มีน้ำใช้ในการเกษตร ในช่วงฤดูแล้ง	สำนักปลัด/กองช่าง

๓. การพัฒนาด้านการท่องเที่ยว เศรษฐกิจพาณิชย์ การเกษตรและอุตสาหกรรม

๓.๑ ส่งเสริม สนับสนุนการเรียนรู้ภาคการเกษตร ด้านการผลิต เทคโนโลยีสมัยใหม่ การแปรรูปตามแนวพระราชดำริเศรษฐกิจพอเพียง

(๑) แผนงานการเกษตร

ที่	โครงการ	วัตถุประสงค์	เป้าหมาย	งบประมาณและที่ผ่านมา					ตัวชี้วัด (KPI)	ผลที่คาดว่าจะ จะได้รับ	หน่วยงาน รับผิดชอบหลัก
			(ผลผลิตของโครงการ)	๒๕๖๖	๒๕๖๗	๒๕๖๘	๒๕๖๙	๒๕๗๐			
				(บาท)	(บาท)	(บาท)	(บาท)	(บาท)			
๒	โครงการอบรมให้ความรู้แก่ประชาชนด้านนวัตกรรมกับการพัฒนาเกษตรกรรมยุคไทยแลนด์ ๔.๐	เพื่อส่งเสริมเกษตรกรให้เข้าถึงข้อมูลได้ง่ายเพิ่มศักยภาพการผลิตสินค้าเกษตรให้เพียงพอต่อการบริโภคคิดค้นและพัฒนานวัตกรรมรวมถึงเทคโนโลยีที่ทันสมัย	จัดการอบรม	๑๐๐,๐๐๐	๑๐๐,๐๐๐	๑๐๐,๐๐๐	๑๐๐,๐๐๐	๑๐๐,๐๐๐	ประชาชนผู้เข้าร่วม	เกษตรกรสามารถพึ่งพาตนเองได้และมีรายได้ที่เพิ่มสูงขึ้นร่วมกันสร้างเครือข่ายสังคมเกษตรให้เป็นสังคมแห่งการเรียนรู้	สำนักปลัด
๓	โครงการส่งเสริมปลูกพืชเกษตรอินทรีย์	เพื่อเพิ่มรายได้ให้กับประชาชน	ส่งเสริมปลูกพืชเกษตรอินทรีย์	๓๐,๐๐๐	๓๐,๐๐๐	๓๐,๐๐๐	๓๐,๐๐๐	๓๐,๐๐๐	จำนวนผู้เข้าอบรม	ประชาชนมีรายได้เพิ่มเติม	สำนักปลัด
๔	โครงการส่งเสริมการเรียนรู้ตามแนวปรัชญาเศรษฐกิจพอเพียง	เพื่อเพิ่มรายได้ให้กับประชาชน	ส่งเสริมการเรียนรู้ตามแนวปรัชญาเศรษฐกิจพอเพียง หมู่ที่ ๑๙	๓๐,๐๐๐	๓๐,๐๐๐	๓๐,๐๐๐	๓๐,๐๐๐	๓๐,๐๐๐	จำนวนผู้เข้าอบรม	ประชาชนมีรายได้เพิ่มเติม	สำนักปลัด
๕	โครงการส่งเสริมอาชีพการเลี้ยงไก่ไข่	เพื่อส่งเสริมอาชีพให้กับประชาชน	อบรมให้ความรู้จำนวน ๑ ครั้ง	๓๐,๐๐๐	๓๐,๐๐๐	๓๐,๐๐๐	๓๐,๐๐๐	๓๐,๐๐๐	จำนวนผู้เข้าร่วม	ประชาชนมีรายได้เพิ่มขึ้น ลดค่าใช้จ่าย	สำนักปลัด

๓. การพัฒนาด้านการท่องเที่ยว เศรษฐกิจพาณิชย์ การเกษตรและอุตสาหกรรม

๓.๑ ส่งเสริม สนับสนุนการเรียนรู้ภาคการเกษตร ด้านการผลิต เทคโนโลยีสมัยใหม่ การแปรรูปตามแนวพระราชดำริเศรษฐกิจพอเพียง

(๑) แผนงานการเกษตร

ที่	โครงการ	วัตถุประสงค์	เป้าหมาย	งบประมาณและที่ผ่านมา					ตัวชี้วัด (KPI)	ผลที่คาดว่าจะได้รับ	หน่วยงาน รับผิดชอบหลัก
			(ผลผลิตของโครงการ)	๒๕๖๖	๒๕๖๗	๒๕๖๘	๒๕๖๙	๒๕๗๐			
				(บาท)	(บาท)	(บาท)	(บาท)	(บาท)			
๖	โครงการอบรมการผลิตสารชีวภัณฑ์ เพื่อลดต้นทุน เพื่อลดการใช้สารเคมี	ส่งเสริมให้ความรู้ และสร้างความเข้าใจให้กับประชาชนในการใช้สารเคมีทางการเกษตร	ประชาชนในเขตพื้นที่ตำบลด่านช้าง	๔๐,๐๐๐	๔๐,๐๐๐	๔๐,๐๐๐	๔๐,๐๐๐	๔๐,๐๐๐	จำนวนผู้เข้ารับการอบรม	ประชาชนได้รับความรู้เกี่ยวกับการใช้สารเคมีทางการเกษตรอย่างถูกวิธีตามหลักวิชาการ	สำนักปลัด
๗	โครงการผลิตเห็ดฟางตะกร้า เพื่อบริโภคในครัวเรือน ตามแนวปรัชญาเศรษฐกิจพอเพียง	เพื่อต้องการให้ประชาชนมีอาหารสำหรับการบริโภคอุปโภค	ประชาชนในเขตพื้นที่ตำบลด่านช้าง	๔๐,๐๐๐	๔๐,๐๐๐	๔๐,๐๐๐	๔๐,๐๐๐	๔๐,๐๐๐	จำนวนผู้เข้ารับการอบรม	ประชาชนมีความเป็นอยู่แบบพอเพียง ประหยัด	สำนักปลัด
๘	โครงการส่งเสริมหมู่บ้านเศรษฐกิจพอเพียง	เพื่อเป็นการสร้างหมู่บ้านต้นแบบในการขับเคลื่อนปรัชญาเศรษฐกิจพอเพียง	อบรมให้ความรู้จำนวน ๑ ครั้ง	๖๐,๐๐๐	๖๐,๐๐๐	๖๐,๐๐๐	๖๐,๐๐๐	๖๐,๐๐๐	จำนวนผู้เข้าร่วม	ประชาชนได้รับความรู้ในการนำหลักปรัชญาเศรษฐกิจพอเพียงไปดำรงชีวิต	สำนักปลัด

๓. การพัฒนาด้านการท่องเที่ยว เศรษฐกิจพาณิชย์ การเกษตรและอุตสาหกรรม

๓.๑ ส่งเสริม สนับสนุนการเรียนรู้ภาคการเกษตร ด้านการผลิต เทคโนโลยีสมัยใหม่ การแปรรูปตามแนวพระราชดำริเศรษฐกิจพอเพียง

(๑) แผนงานการเกษตร

ที่	โครงการ	วัตถุประสงค์	เป้าหมาย	งบประมาณและที่ผ่านมา					ตัวชี้วัด (KPI)	ผลที่คาดว่าจะได้รับ	หน่วยงาน รับผิดชอบหลัก
			(ผลผลิตของโครงการ)	๒๕๖๖	๒๕๖๗	๒๕๖๘	๒๕๖๙	๒๕๗๐			
				(บาท)	(บาท)	(บาท)	(บาท)	(บาท)			
๙	โครงการปรับวิถีชีวิตสู่เกษตรกรรมทางเลือกตามแนวปรัชญาเศรษฐกิจพอเพียง	เพื่อส่งเสริมให้ความรู้และสร้างความเข้าใจให้กับประชาชนลดใช้และหันมาใช้สารทดแทนสารเคมี ที่ใช้กับเกษตรอินทรีย์	ประชาชนในเขตพื้นที่ตำบลด่านช้าง	๔๐,๐๐๐	๔๐,๐๐๐	๔๐,๐๐๐	๔๐,๐๐๐	๔๐,๐๐๐	ประชาชนผู้เข้าร่วม	ประชาชนได้รับความรู้เกษตรอินทรีย์และความรู้เกี่ยวกับการใช้ชีวิตวิถีทดแทนสารเคมี และการทำเกษตรอินทรีย์อย่างถูกวิธีถูกหลักวิชาการ	สำนักปลัด
๑๐	โครงการส่งเสริมอาชีพการแปรรูปอาหารจากปลา	เพื่อส่งเสริมให้ประชาชนพื้นที่ตำบลด่านช้าง มีรายได้เพิ่มขึ้นโดยนำวัตถุดิบมาเพิ่มมูลค่าทางตลาด	อบรมให้ความรู้วิธีการแปรรูปอาหารจากปลา	๓๐,๐๐๐	๓๐,๐๐๐	๓๐,๐๐๐	๓๐,๐๐๐	๓๐,๐๐๐	จำนวนประชาชนที่เข้ารับการอบรมมีความรู้การแปรรูปอาหารจากปลา	ประชาชนในพื้นที่ตำบลด่านช้าง มีความรู้ในการแปรรูปอาหารจากปลาทำให้มีรายได้เลี้ยงตนเองและครอบครัวได้	สำนักปลัด

๓. การพัฒนาด้านการท่องเที่ยว เศรษฐกิจพาณิชย์ การเกษตรและอุตสาหกรรม

๓.๑ ส่งเสริม สนับสนุนการเรียนรู้ภาคการเกษตร ด้านการผลิต เทคโนโลยีสมัยใหม่ การแปรรูปตามแนวพระราชดำริเศรษฐกิจพอเพียง

(๑) แผนงานการเกษตร

ที่	โครงการ	วัตถุประสงค์	เป้าหมาย	งบประมาณและที่ผ่านมา					ตัวชี้วัด (KPI)	ผลที่คาดว่าจะ จะได้รับ	หน่วยงาน รับผิดชอบหลัก
			(ผลผลิตของโครงการ)	๒๕๖๖	๒๕๖๗	๒๕๖๘	๒๕๖๙	๒๕๗๐			
				(บาท)	(บาท)	(บาท)	(บาท)	(บาท)			
๑๑	โครงการสอนทำน้ำหมักชีวภาพจากเศษปลา ทดแทนสารเคมี	เพื่อลดอัตราการใช้สารเคมีและลดต้นทุนในการกำจัดแมลงศัตรูพืช นำเศษวัสดุเหลือใช้	จัดการฝึกอบรมสอนวิธีการทำหมักชีวภาพจากเศษปลา	๓๐,๐๐๐	๓๐,๐๐๐	๓๐,๐๐๐	๓๐,๐๐๐	๓๐,๐๐๐	จำนวนประชาชนที่เข้าร่วมอบรมมีน้ำหมักชีวภาพใช้ปลูกผักทดแทนสารเคมีในท้องตลาด	ประชาชนในพื้นที่มีความรู้และนำความรู้ที่ได้รับไปทำน้ำหมักชีวภาพลดต้นทุนทางการเกษตรและได้พืชผักที่ปลอดสารพิษไว้บริโภคในครัวเรือน	สำนักปลัด
๑๒	โครงการส่งเสริมอาชีพการไล่เดือน	เพื่อส่งเสริมอาชีพให้กับประชาชน	อบรมให้ความรู้จำนวน ๑ ครั้ง	๓๐,๐๐๐	๓๐,๐๐๐	๓๐,๐๐๐	๓๐,๐๐๐	๓๐,๐๐๐	จำนวนผู้เข้าร่วม	ประชาชนมีรายได้เพิ่มขึ้นลดค่าใช้จ่าย	สำนักปลัด
๑๓	โครงการส่งเสริมพัฒนาความรู้ด้านการเกษตร	เพื่อเป็นการส่งเสริมและพัฒนาอาชีพทางการเกษตรให้แก่ประชาชน	อบรมให้ความรู้จำนวน ๑ ครั้ง	๑๐๐,๐๐๐	๑๐๐,๐๐๐	๑๐๐,๐๐๐	๑๐๐,๐๐๐	๑๐๐,๐๐๐	จำนวนผู้เข้าร่วม	เกษตรกรในพื้นที่มีความรู้ การปรับปรุงดิน การพัฒนาเมล็ดพันธุ์ การจัดระบบน้ำ ฯลฯ	สำนักปลัด
รวม	๑๓ โครงการ			๙๖๐,๐๐๐	๙๖๐,๐๐๐	๙๖๐,๐๐๐	๙๖๐,๐๐๐	๙๖๐,๐๐๐			

๓. การพัฒนาด้านการท่องเที่ยว เศรษฐกิจพาณิชย์ การเกษตรและอุตสาหกรรม

๓.๒ ส่งเสริมให้มีความรู้พัฒนาอาชีพ เพิ่มพูนทักษะ ให้แก่ประชาชน กลุ่มอาชีพตลอดจน ผู้สูงอายุ ผู้พิการ ทุกภาคส่วนการผลิต

(๑) แผนงานสร้างความเข้มแข็งของชุมชน

ที่	โครงการ	วัตถุประสงค์	เป้าหมาย	งบประมาณและที่ผ่านมา					ตัวชี้วัด (KPI)	ผลที่คาดว่าจะ จะได้รับ	หน่วยงาน รับผิดชอบหลัก
			(ผลผลิตของโครงการ)	๒๕๖๖	๒๕๖๗	๒๕๖๘	๒๕๖๙	๒๕๗๐			
				(บาท)	(บาท)	(บาท)	(บาท)	(บาท)			
๑	โครงการส่งเสริมตลาด เห็ดโคนและหน่อไม้	เพื่อเพิ่มรายได้และ ส่งเสริมการท่องเที่ยว	ผู้ค้าขายสินค้า จำนวน ๒๐ ราย	๕๐,๐๐๐	๕๐,๐๐๐	๕๐,๐๐๐	๕๐,๐๐๐	๕๐,๐๐๐	จำนวนผู้ จำหน่ายสินค้า	ประชาชนมี รายได้เพิ่มขึ้น	สำนักปลัด
๒	โครงการส่งเสริม ความรู้ในการจัดทำ บรรจุภัณฑ์ของสินค้า ท้องถิ่น	เพื่อเพิ่มมูลค่าของ สินค้า	ผู้เข้ารับการอบรม สามารถนำความรู้มา ทำบรรจุภัณฑ์ได้	๕๐,๐๐๐	๕๐,๐๐๐	๕๐,๐๐๐	๕๐,๐๐๐	๕๐,๐๐๐	จำนวน ผู้เข้าร่วม	ประชาชนมี รายได้เพิ่มขึ้น	สำนักปลัด
๓	โครงการส่งเสริม/ สนับสนุนกลุ่มอาชีพ จากปราชญ์สัมมาชีพ	เพื่อความรู้ในการ ประกอบอาชีพให้กับ คนในตำบลด้านข้าง	ผู้เข้ารับการอบรม สามารถนำความรู้ไป ประกอบอาชีพ	๑๐,๐๐๐	๑๐,๐๐๐	๑๐,๐๐๐	๑๐,๐๐๐	๑๐,๐๐๐	จำนวน ผู้เข้าร่วม	ประชาชนมี รายได้เพิ่มขึ้น	สำนักปลัด
๔	โครงการส่งเสริมการ ประกอบอาชีพทอผ้า พื้นบ้านชุมชนบ้านพุ น้ำร้อน	เพื่อความรู้ในการ ประกอบอาชีพทอผ้า ให้กับคนในตำบล ด้านข้าง	ผู้เข้ารับการอบรม สามารถนำความรู้ไป ประกอบอาชีพ	๓๐,๐๐๐	๓๐,๐๐๐	๓๐,๐๐๐	๓๐,๐๐๐	๓๐,๐๐๐	จำนวน ผู้เข้าร่วม	ประชาชนมี รายได้เพิ่มขึ้น	สำนักปลัด
๕	โครงการแก้ไขปัญหา การว่างงาน หรือ ส่งเสริมอาชีพให้แก่ ประชาชน	เพื่อส่งเสริมอาชีพ ให้กับประชาชน	อบรมให้ความรู้ จำนวน ๑ ครั้ง	๕๐,๐๐๐	๕๐,๐๐๐	๕๐,๐๐๐	๕๐,๐๐๐	๕๐,๐๐๐	จำนวนผู้ที่ ได้รับการ แก้ไขปัญหา	ประชาชนมี รายได้เพิ่มขึ้น	สำนักปลัด

๓. การพัฒนาด้านการท่องเที่ยว เศรษฐกิจพาณิชย์ การเกษตรและอุตสาหกรรม

๓.๒ ส่งเสริมให้มีความรู้พัฒนาอาชีพ เพิ่มพูนทักษะ ให้แก่ประชาชน กลุ่มอาชีพตลอดจน ผู้สูงอายุ ผู้พิการ ทุกภาคส่วนการผลิต

(๑) แผนงานสร้างความเข้มแข็งของชุมชน

ที่	โครงการ	วัตถุประสงค์	เป้าหมาย	งบประมาณและที่ผ่านมา					ตัวชี้วัด	ผลที่คาดว่าจะ	หน่วยงาน			
			(ผลผลิตของโครงการ)	๒๕๖๖	๒๕๖๗	๒๕๖๘	๒๕๖๙	๒๕๗๐				(KPI)	จะได้รับ	รับผิดชอบหลัก
				(บาท)	(บาท)	(บาท)	(บาท)	(บาท)						
๖	โครงการส่งเสริมอาชีพหมวดแผนไทยเพื่อสุขภาพ	เพื่อส่งเสริมการฝึกอาชีพให้กับประชาชนในตำบลด่านช้าง	อบรมให้ความรู้ จำนวน ๑ ครั้ง	๗๐,๐๐๐	๗๐,๐๐๐	๗๐,๐๐๐	๗๐,๐๐๐	๗๐,๐๐๐	จำนวนผู้เข้าอบรม	ประชาชนมีอาชีพเพื่อเพิ่มรายได้	สำนักปลัด			
๗	โครงการฝึกอบรมอาชีพสำหรับประชาชนในพื้นที่ตำบลด่านช้าง	เพื่อฝึกอาชีพให้กับประชาชนมีอาชีพที่สามารถเลี้ยงตนเองและครอบครัวได้	จัดการฝึกอบรมอาชีพให้กับประชาชน	๖๐,๐๐๐	๖๐,๐๐๐	๖๐,๐๐๐	๖๐,๐๐๐	๖๐,๐๐๐	จำนวนประชาชนที่เข้าร่วม	ประชาชนในพื้นที่มีอาชีพที่สามารถเลี้ยงตนเองและครอบครัวได้	สำนักปลัด			
๘	โครงการส่งเสริมอาชีพผู้ดูแลผู้สูงอายุและผู้พิการ	เพื่อให้ผู้สูงอายุและผู้พิการมีความรู้ในการประกอบอาชีพ	อบรมให้ความรู้ จำนวน ๑ ครั้ง	๓๐,๐๐๐	๓๐,๐๐๐	๓๐,๐๐๐	๓๐,๐๐๐	๓๐,๐๐๐	จำนวนผู้เข้าร่วม	ผู้สูงอายุและผู้พิการสามารถประกอบอาชีพได้	สำนักปลัด			
รวม	๘ โครงการ			๓๕๐,๐๐๐	๓๕๐,๐๐๐	๓๕๐,๐๐๐	๓๕๐,๐๐๐	๓๕๐,๐๐๐						

๓. การพัฒนาด้านการท่องเที่ยว เศรษฐกิจพาณิชย์ การเกษตรและอุตสาหกรรม

๓.๓ ส่งเสริมสถานที่ท่องเที่ยวให้ได้มาตรฐานแหล่งท่องเที่ยวเชิงนิเวศ ตามศักยภาพของพื้นที่ ตลอดจนส่งเสริมการท่องเที่ยวภายในตำบล□

(๑) แผนงานการศาสนา วัฒนธรรม และนันทนาการ

ที่	โครงการ	วัตถุประสงค์	เป้าหมาย	งบประมาณและที่ผ่านมา					ตัวชี้วัด (KPI)	ผลที่คาดว่าจะได้รับ	หน่วยงาน
			(ผลผลิตของโครงการ)	๒๕๖๖	๒๕๖๗	๒๕๖๘	๒๕๖๙	๒๕๗๐		จะ	รับผิดชอบหลัก
				(บาท)	(บาท)	(บาท)	(บาท)	(บาท)		ได้รับ	
๑	โครงการส่งเสริมและประชาสัมพันธ์แหล่งท่องเที่ยวของตำบลด้านข้าง	เพื่อประชาสัมพันธ์แหล่งท่องเที่ยวต่างๆในเขตพื้นที่ตำบลด้านข้าง	ประชาชนทั่วไป	๕๐,๐๐๐	๕๐,๐๐๐	๕๐,๐๐๐	๕๐,๐๐๐	๕๐,๐๐๐	จำนวนแห่ง	ประชาชนทั่วไปได้ทราบถึงแหล่งท่องเที่ยว และนิยมมาเที่ยวกันมากขึ้น	สำนักปลัด
๒	โครงการพัฒนาอ่างเก็บน้ำห้วยสีเสียดใหญ่เป็นแหล่งเก็บน้ำ เพื่อการเกษตรกรรมและแหล่งท่องเที่ยวเชิงอนุรักษ์ธรรมชาติ	เพื่อเป็นแหล่งท่องเที่ยวเชิงระบบนิเวศ เพื่อการเกษตรกรรม และเพื่อเป็นแหล่งอุปโภคบริโภค	ปรับปรุงทัศนบริเวณอ่างเก็บน้ำ	๕,๐๐๐,๐๐๐	๕,๐๐๐,๐๐๐	๕,๐๐๐,๐๐๐	๕,๐๐๐,๐๐๐	๕,๐๐๐,๐๐๐	การพัฒนาแหล่งท่องเที่ยว	บริเวณอ่างเก็บน้ำห้วยสีเสียดใหญ่ได้รับการปรับปรุงและเป็นแหล่งท่องเที่ยวและเป็นแหล่งเกษตรกรรม	สำนักปลัด/กองช่าง/กรมชลประทาน
๓	โครงการส่งเสริมการท่องเที่ยวจุดชมวิวิทิวทัศน์ด้านข้าง	เพื่อส่งเสริมประชาสัมพันธ์แหล่งท่องเที่ยวจุดชมวิวิทิวทัศน์ของตำบลด้านข้างให้เป็นที่รู้จัก ทำให้ประชาชนในตำบลมีรายได้เพิ่มมากขึ้น	ประชาชนและนักท่องเที่ยว	๑๐๐,๐๐๐	๑๐๐,๐๐๐	๑๐๐,๐๐๐	๑๐๐,๐๐๐	๑๐๐,๐๐๐	นักท่องเที่ยวมาท่องเที่ยวในตำบลด้านข้างเพิ่มมากขึ้น	นักท่องเที่ยวให้ความสนใจแหล่งท่องเที่ยวจุดชมวิวิทิวทัศน์ด้านข้างและเดินทางเข้ามาท่องเที่ยวในตำบลด้านข้างมากขึ้น ทำให้เกิดการสร้างรายได้ให้แก่ประชาชนในเขตตำบลด้านข้าง	สำนักปลัด

๓. การพัฒนาด้านการท่องเที่ยว เศรษฐกิจพาณิชย์ การเกษตรและอุตสาหกรรม

๓.๓ ส่งเสริมสถานที่ท่องเที่ยวให้ได้มาตรฐานแหล่งท่องเที่ยวเชิงนิเวศ ตามศักยภาพของพื้นที่ ตลอดจนส่งเสริมการท่องเที่ยวภายในตำบล□

(๑) แผนงานการศาสนา วัฒนธรรม และนันทนาการ

ที่	โครงการ	วัตถุประสงค์	เป้าหมาย	งบประมาณและที่ผ่านมา					ตัวชี้วัด (KPI)	ผลที่คาดว่าจะได้รับ	หน่วยงาน รับผิดชอบหลัก
			(ผลผลิตของโครงการ)	๒๕๖๖	๒๕๖๗	๒๕๖๘	๒๕๖๙	๒๕๗๐			
				(บาท)	(บาท)	(บาท)	(บาท)	(บาท)			
๔	โครงการส่งเสริมการท่องเที่ยวจุดชมวิวิทวทัศน์วัดชลประทานเทพนิมิตร์	เพื่อส่งเสริมประชาสัมพันธ์แหล่งท่องเที่ยวจุดชมวิวิทวทัศน์ของตำบลด้านข้างให้เป็นที่รู้จัก ทำให้ประชาชนในตำบลมีรายได้เพิ่มมากขึ้น	ประชาชนและนักท่องเที่ยว	๑๐๐,๐๐๐	๑๐๐,๐๐๐	๑๐๐,๐๐๐	๑๐๐,๐๐๐	๑๐๐,๐๐๐	นักท่องเที่ยวมาท่องเที่ยวในตำบลด้านข้างเพิ่มมากขึ้น	นักท่องเที่ยวให้ความสนใจแหล่งท่องเที่ยวจุดชมวิวิทวทัศน์ด้านข้างและเดินทางเข้ามาท่องเที่ยวในตำบลด้านข้างมากขึ้น ทำให้เกิดการสร้างรายได้ให้แก่ประชาชนในเขตตำบลด้านข้าง	สำนักปลัด

๓. การพัฒนาด้านการท่องเที่ยว เศรษฐกิจพาณิชย์ การเกษตรและอุตสาหกรรม

๓.๓ ส่งเสริมสถานที่ท่องเที่ยวให้ได้มาตรฐานแหล่งท่องเที่ยวเชิงนิเวศ ตามศักยภาพของพื้นที่ ตลอดจนส่งเสริมการท่องเที่ยวภายในตำบล

(๑) แผนงานการศาสนา วัฒนธรรม และนันทนาการ

ที่	โครงการ	วัตถุประสงค์	เป้าหมาย	งบประมาณและที่ผ่านมา					ตัวชี้วัด	ผลที่คาดว่าจะ	หน่วยงาน	หน่วยงานที่
			(ผลผลิตของโครงการ)	๒๕๖๖	๒๕๖๗	๒๕๖๘	๒๕๖๙	๒๕๗๐	(KPI)	จะได้รับ	รับผิดชอบหลัก	ขอรับเงิน
				(บาท)	(บาท)	(บาท)	(บาท)	(บาท)				อุดหนุน
๕	โครงการจัดงานประจำปี "เทศกาลกินปลา กินเห็ด อาหารรสเด็ด อำเภอตำบองช้าง"	เพื่อเป็นการส่งเสริมท่องเที่ยวของอำเภอ ตำบองช้างให้เป็นที่รู้จัก โดยทั่วไปอย่างต่อเนื่องอำเภอตำบองช้างและองค์กรปกครองส่วนท้องถิ่น	อุดหนุนงบประมาณ	๖๐,๐๐๐	๖๐,๐๐๐	๖๐,๐๐๐	๖๐,๐๐๐	๖๐,๐๐๐	จำนวนผู้เข้าร่วม	การท่องเที่ยวของอำเภอ ตำบองช้างให้เป็นที่รู้จักโดยทั่วไปอย่างต่อเนื่อง	สำนักปลัด	อำเภอตำบองช้าง
รวม	๕ โครงการ			๕,๓๑๐,๐๐๐	๕,๓๑๐,๐๐๐	๕,๓๑๐,๐๐๐	๕,๓๑๐,๐๐๐	๕,๓๑๐,๐๐๐				

รายละเอียดโครงการพัฒนา
แผนพัฒนาท้องถิ่น (พ.ศ. ๒๕๖๖ - ๒๕๗๐) แก้ไขครั้งที่ ๒
องค์การบริหารส่วนตำบลด่านช้าง อำเภอด่านช้าง จังหวัดสุพรรณบุรี

ผ. ๐๒

ก. ยุทธศาสตร์ชาติ ๒๐ ปี ยุทธศาสตร์ที่ ๓ ด้านการพัฒนาและเสริมสร้างศักยภาพทรัพยากรมนุษย์
 ยุทธศาสตร์ที่ ๔ ด้านการสร้างโอกาสและความเสมอภาคทางสังคม

ข. แผนพัฒนาเศรษฐกิจและสังคมแห่งชาติ ฉบับที่ ๑๓ หมายความว่า ๑๒ ไทยมีกำลังคนสมรรถนะสูง มุ่งเรียนรู้อย่างต่อเนื่อง ตอบโจทย์การพัฒนาแห่งอนาคต

ค. Sustainable Development Goals : SDGs เป้าหมายที่ ๔ : สร้างหลักประกันว่าทุกคนมีการศึกษาที่มีคุณภาพอย่างครอบคลุมและเท่าเทียม และสนับสนุนโอกาสในการเรียนรู้ตลอดชีวิต

ง. ยุทธศาสตร์จังหวัด ยุทธศาสตร์ที่ ๒ พัฒนาการท่องเที่ยวและการกีฬา เพื่อสร้างมูลค่าเพิ่มทางเศรษฐกิจ
 ยุทธศาสตร์ที่ ๔ การยกระดับคุณภาพชีวิตของประชาชน

จ. ยุทธศาสตร์การพัฒนาของ อปท. ในเขตจังหวัด ยุทธศาสตร์ที่ ๒. การพัฒนาการท่องเที่ยวและกีฬา เพื่อสร้างมูลค่าเพิ่มทางเศรษฐกิจ
 ยุทธศาสตร์ที่ ๔. การขยายฐานโอกาสและคุณภาพในการศึกษาทุกระดับให้ตรงกับความต้องการของประชาชน

๔. การพัฒนาการศึกษา ศาสนา วัฒนธรรมอันดีงาม การกีฬา นันทนาการ และภูมิปัญญาท้องถิ่น

๔.๑ การส่งเสริมการศึกษาและเพิ่มช่องทางในการรับรู้ข้อมูลข่าวสารด้านการศึกษา

(๑) แผนงานการศึกษา

ที่	โครงการ	วัตถุประสงค์	เป้าหมาย	งบประมาณและที่ผ่านมา					ตัวชี้วัด (KPI)	ผลที่คาดว่าจะ จะได้รับ	หน่วยงาน รับผิดชอบหลัก
			(ผลผลิตของโครงการ)	๒๕๖๖	๒๕๖๗	๒๕๖๘	๒๕๖๙	๒๕๗๐			
				(บาท)	(บาท)	(บาท)	(บาท)	(บาท)			
๑	โครงการปลอดภัยไว้ก่อน (ศพด.บ้านพุน้ำร้อน)	เพื่อให้เด็กเล็กในศพด. ได้เรียนรู้การเอาตัวรอดจากอัครคีภัย	เด็กเล็กและผู้ปกครองได้รับความรู้	๑๐,๐๐๐	๑๐,๐๐๐	๑๐,๐๐๐	๑๐,๐๐๐	๑๐,๐๐๐	จำนวนศูนย์	เด็กนักเรียนในศพด.ได้รับความปลอดภัย	กองการศึกษา
๒	โครงการปลอดภัยไว้ก่อน (ศพด.บ้านหนองเปาะ)	เพื่อให้เด็กเล็กในศพด. ได้เรียนรู้การเอาตัวรอดจากอัครคีภัย	เด็กเล็กและผู้ปกครองได้รับความรู้	๑๐,๐๐๐	๑๐,๐๐๐	๑๐,๐๐๐	๑๐,๐๐๐	๑๐,๐๐๐	จำนวนศูนย์	เด็กนักเรียนในศพด.ได้รับความปลอดภัย	กองการศึกษา

๔. การพัฒนาการศึกษา ศาสนา วัฒนธรรมอันดีงาม การกีฬา นันทนาการ และภูมิปัญญาท้องถิ่น

๔.๑ การส่งเสริมการศึกษาและเพิ่มช่องทางในการรับรู้ข้อมูลข่าวสารด้านการศึกษา

(๑) แผนงานการศึกษา

ที่	โครงการ	วัตถุประสงค์	เป้าหมาย	งบประมาณและที่ผ่านมา					ตัวชี้วัด (KPI)	ผลที่คาดว่าจะได้รับ	หน่วยงาน รับผิดชอบหลัก
			(ผลผลิตของโครงการ)	๒๕๖๖ (บาท)	๒๕๖๗ (บาท)	๒๕๖๘ (บาท)	๒๕๖๙ (บาท)	๒๕๗๐ (บาท)			
๓	โครงการปลอดภัยไว้ก่อน (ศพด.บ้านชลประทานเทพนิมิต)	เพื่อให้เด็กเล็กในศพด.ได้เรียนรู้การเอาตัวรอดจากอัครคีภัย	เด็กเล็กและผู้ปกครองได้รับความรู้	๑๐,๐๐๐	๑๐,๐๐๐	๑๐,๐๐๐	๑๐,๐๐๐	๑๐,๐๐๐	จำนวนศูนย์	เด็กนักเรียนในศพด.ได้รับความปลอดภัย	กองการศึกษา
๔	โครงการศูนย์พัฒนาเด็กเล็ก ปลอดภัย(ศพด.บ้านพุน้ำร้อน)	เพื่อให้ศพด.สะอาดปราศจากเชื้อโรค	ศพด.สะอาดและปราศจากเชื้อโรค	๑๐,๐๐๐	๑๐,๐๐๐	๑๐,๐๐๐	๑๐,๐๐๐	๑๐,๐๐๐	จำนวนศูนย์	เด็กนักเรียนในศพด.ปราศจากเชื้อโรค	กองการศึกษา
๕	โครงการแปรงฟันตอนเช้าฟันสวยสดใส (ศพด.บ้านชลประทานเทพนิมิต)	เพื่อให้เด็กเล็กแปรงฟันอย่างถูกวิธี	เด็กเล็กมีสุขภาพช่องปาก และฟันที่แข็งแรง	๑๐,๐๐๐	๑๐,๐๐๐	๑๐,๐๐๐	๑๐,๐๐๐	๑๐,๐๐๐	จำนวนศูนย์	เด็กเล็กมีสุขภาพช่องปากและฟันที่แข็งแรง	กองการศึกษา
๖	โครงการจัดหาหนังสือ สื่อ วัสดุ อุปกรณ์	เพื่อมอบให้สถานที่อ่านหนังสือประจำหมู่บ้าน/ตำบลของอบต.	ที่อ่านหนังสือ มีหนังสือ สิ่งอำนวยความสะดวก	๑๐,๐๐๐	๑๐,๐๐๐	๑๐,๐๐๐	๑๐,๐๐๐	๑๐,๐๐๐	จำนวนแห่ง	มีหนังสือ สื่อ พร้อมทั้งสิ่งอำนวยความสะดวกในสถานที่อ่านหนังสือ	กองการศึกษา
๗	โครงการสนับสนุนค่าใช้จ่ายการบริหารสถานศึกษาศูนย์พัฒนาเด็กเล็กบ้านหนองเปาะ หมู่ที่ ๒	เพื่อจ่ายค่าหนังสือ ,ค่าอุปกรณ์การเรียน,ค่าเครื่องแบบนักเรียน , ค่ากิจกรรมพัฒนาผู้เรียน	สนับสนุนค่าอุปกรณ์การเรียนให้เด็กเล็ก	๒๒,๖๐๐	๒๒,๖๐๐	๒๒,๖๐๐	๒๒,๖๐๐	๒๒,๖๐๐	จำนวนศูนย์	เด็กเล็กมีอุปกรณ์การเรียนใช้อย่างเพียงพอ	กองการศึกษา

๔. การพัฒนาการศึกษา ศาสนา วัฒนธรรมอันดีงาม การกีฬา นันทนาการ และภูมิปัญญาท้องถิ่น

๔.๑ การส่งเสริมการศึกษาและเพิ่มช่องทางในการรับรู้ข้อมูลข่าวสารด้านการศึกษา

(๑) แผนงานการศึกษา

ที่	โครงการ	วัตถุประสงค์	เป้าหมาย	งบประมาณและที่ผ่านมา					ตัวชี้วัด (KPI)	ผลที่คาดว่าจะได้รับ	หน่วยงาน รับผิดชอบหลัก
			(ผลผลิตของโครงการ)	๒๕๖๖ (บาท)	๒๕๖๗ (บาท)	๒๕๖๘ (บาท)	๒๕๖๙ (บาท)	๒๕๗๐ (บาท)			
๘	โครงการสนับสนุนค่าใช้จ่ายการบริหารสถานศึกษาศูนย์พัฒนาเด็กเล็กบ้านพุน้ำร้อน หมู่ที่ ๔	เพื่อจ่ายค่าหนังสือ , ค่าอุปกรณ์การเรียน,ค่าเครื่องแบบนักเรียน , ค่ากิจกรรมพัฒนาผู้เรียน	สนับสนุนค่าอุปกรณ์การเรียนให้เด็กเล็ก	๔๕,๒๐๐	๔๕,๒๐๐	๔๕,๒๐๐	๔๕,๒๐๐	๔๕,๒๐๐	จำนวนศูนย์	เด็กเล็กมีอุปกรณ์การเรียนใช้อย่างเพียงพอ	กองการศึกษา
๙	โครงการสนับสนุนค่าใช้จ่ายการบริหารสถานศึกษาศูนย์พัฒนาเด็กเล็กบ้านปรักประดู่ หมู่ที่ ๙	เพื่อจ่ายค่าหนังสือ , ค่าอุปกรณ์การเรียน,ค่าเครื่องแบบนักเรียน , ค่ากิจกรรมพัฒนาผู้เรียน	สนับสนุนค่าอุปกรณ์การเรียนให้เด็กเล็ก	๒๒,๖๐๐	๒๒,๖๐๐	๒๒,๖๐๐	๒๒,๖๐๐	๒๒,๖๐๐	จำนวนศูนย์	เด็กเล็กมีอุปกรณ์การเรียนใช้อย่างเพียงพอ	กองการศึกษา
๑๐	โครงการสนับสนุนค่าใช้จ่ายการบริหารสถานศึกษาศูนย์พัฒนาเด็กเล็กบ้านชลประทานเทพนิมิต หมู่ที่ ๑๑	เพื่อจ่ายค่าหนังสือ ,ค่าอุปกรณ์การเรียน,ค่าเครื่องแบบนักเรียน , ค่ากิจกรรมพัฒนาผู้เรียน	สนับสนุนค่าอุปกรณ์การเรียนให้เด็กเล็ก	๒๘,๒๕๐	๒๘,๒๕๐	๒๘,๒๕๐	๒๘,๒๕๐	๒๘,๒๕๐	จำนวนศูนย์	เด็กเล็กมีอุปกรณ์การเรียนใช้อย่างเพียงพอ	กองการศึกษา

๔. การพัฒนาการศึกษา ศาสนา วัฒนธรรมอันดีงาม การกีฬา นันทนาการ และภูมิปัญญาท้องถิ่น

๔.๑ การส่งเสริมการศึกษาและเพิ่มช่องทางในการรับรู้ข้อมูลข่าวสารด้านการศึกษา

(๑) แผนงานการศึกษา

ที่	โครงการ	วัตถุประสงค์	เป้าหมาย	งบประมาณและที่ผ่านมา					ตัวชี้วัด (KPI)	ผลที่คาดว่าจะได้รับ	หน่วยงาน รับผิดชอบหลัก
			(ผลผลิตของโครงการ)	๒๕๖๖	๒๕๖๗	๒๕๖๘	๒๕๖๙	๒๕๗๐			
				(บาท)	(บาท)	(บาท)	(บาท)	(บาท)			
๑๑	โครงการสนับสนุนค่าใช้จ่ายการบริหารสถานศึกษาศูนย์พัฒนาเด็กเล็กโรงเรียนวัดดอนประดู่ หมู่ที่ ๑๘	เพื่อจ่ายค่าหนังสือ ,ค่าอุปกรณ์การเรียน,ค่าเครื่องแบบนักเรียน , ค่ากิจกรรมพัฒนาผู้เรียน	สนับสนุนค่าอุปกรณ์การเรียนให้เด็กเล็ก	๒๒,๖๐๐	๒๒,๖๐๐	๒๒,๖๐๐	๒๒,๖๐๐	๒๒,๖๐๐	จำนวนศูนย์	เด็กเล็กมีอุปกรณ์การเรียนใช้อย่างเพียงพอ	กองการศึกษา
๑๒	โครงการสนับสนุนค่าใช้จ่ายการบริหารสถานศึกษาค่าจัดการเรียน การสอนของศูนย์พัฒนาเด็กเล็ก (รายหัว)	เพื่อจ่ายค่าจัดการเรียนการสอน (รายหัว)	เด็กเล็กมีสื่อการเรียนการสอนอย่างเพียงพอ	๒๒๐,๐๐๐	๒๒๐,๐๐๐	๒๒๐,๐๐๐	๒๒๐,๐๐๐	๒๒๐,๐๐๐	จำนวนศูนย์	เด็กเล็กได้เรียนรู้สิ่งใหม่ๆจากสื่อการเรียนการสอน	กองการศึกษา
๑๓	โครงการสนับสนุนค่าใช้จ่ายการบริหารสถานศึกษาสำหรับศูนย์พัฒนาเด็กเล็กขององค์การบริหารส่วนตำบลด่านช้าง)	เพื่อเป็นค่าอาหารกลางวันศูนย์พัฒนาเด็กเล็ก จำนวน ๕ ศูนย์	เด็กเล็กทุกคนได้ทานอาหารกลางวันที่มีโภชนาการครบถ้วน ๕ หมู่	๖๐๐,๐๐๐	๖๐๐,๐๐๐	๖๐๐,๐๐๐	๖๐๐,๐๐๐	๖๐๐,๐๐๐	จำนวนศูนย์	เด็กเล็กได้กินอาหารที่ถูกหลักโภชนาการครบ๕หมู่	กองการศึกษา

๔. การพัฒนาการศึกษา ศาสนา วัฒนธรรมอันดีงาม การกีฬา นันทนาการ และภูมิปัญญาท้องถิ่น

๔.๑ การส่งเสริมการศึกษาและเพิ่มช่องทางในการรับรู้ข้อมูลข่าวสารด้านการศึกษา

(๑) แผนงานการศึกษา

ที่	โครงการ	วัตถุประสงค์	เป้าหมาย	งบประมาณและที่ผ่านมา					ตัวชี้วัด (KPI)	ผลที่คาดว่าจะได้รับ	หน่วยงาน รับผิดชอบหลัก
			(ผลผลิตของโครงการ)	๒๕๖๖ (บาท)	๒๕๖๗ (บาท)	๒๕๖๘ (บาท)	๒๕๖๙ (บาท)	๒๕๗๐ (บาท)			
๑๔	โครงการสนับสนุนค่าใช้จ่ายการบริหารสถานศึกษา (ค่าพัฒนาผู้ประกอบการวิชาชีพครู สังกัดศูนย์พัฒนาเด็กเล็กขององค์กรปกครองส่วนท้องถิ่น)	เพื่อเป็นค่าใช้จ่ายในการอบรม	ครูได้รับความรู้จากการอบรม	๘๐,๐๐๐	๘๐,๐๐๐	๘๐,๐๐๐	๘๐,๐๐๐	๘๐,๐๐๐	จำนวนคน	ครูได้รับความรู้จากการอบรม	กองการศึกษา
๑๕	โครงการรณรงค์ส่งเสริมการสวมหมวกนิรภัย (กันน้ำอค) ในเด็กเล็ก	เพื่อปลูกฝังให้เด็กเล็กตระหนักถึงความสำคัญในการสวมหมวกนิรภัย (กันน้ำอค)	เด็กเล็กศูนย์พัฒนาเด็กเล็กของ อบต.ด่านช้าง	๕๐,๐๐๐	๕๐,๐๐๐	๕๐,๐๐๐	๕๐,๐๐๐	๕๐,๐๐๐	จำนวนเด็กเล็ก	เด็กเล็กสวมหมวกนิรภัย (กันน้ำอค) ๑๐๐ เปอเซ็นต์	กองการศึกษา
๑๖	โครงการ “เดินทางปลอดภัยสวมหมวกนิรภัย”	เพื่อให้เด็ก ครูและผู้ปกครองตระหนักถึงความสำคัญของการใส่หมวกนิรภัยให้กับเด็ก ๑๐๐%	ครู ผู้ปกครองและชุมชนมีส่วนร่วมรณรงค์ในการสร้างวัฒนธรรมการสวมหมวกนิรภัย ๑๐๐%	๑๐,๐๐๐	๑๐,๐๐๐	๑๐,๐๐๐	๑๐,๐๐๐	๑๐,๐๐๐	เด็ก ครู และผู้ปกครองสวมหมวกนิรภัย	เด็ก ครู และผู้ปกครองสวมหมวกนิรภัย ๑๐๐%	กองการศึกษา

๔. การพัฒนาการศึกษา ศาสนา วัฒนธรรมอันดีงาม การกีฬา นันทนาการ และภูมิปัญญาท้องถิ่น

๔.๑ การส่งเสริมการศึกษาและเพิ่มช่องทางในการรับรู้ข้อมูลข่าวสารด้านการศึกษา

(๑) แผนงานการศึกษา

ที่	โครงการ	วัตถุประสงค์	เป้าหมาย	งบประมาณและที่ผ่านมา					ตัวชี้วัด (KPI)	ผลที่คาดว่าจะได้รับ	หน่วยงาน
			(ผลผลิตของโครงการ)	๒๕๖๖	๒๕๖๗	๒๕๖๘	๒๕๖๙	๒๕๗๐		จะ	รับผิดชอบหลัก
				(บาท)	(บาท)	(บาท)	(บาท)	(บาท)			
๑๗	โครงการส่งเสริมการเรียนรู้เด็กปฐมวัยท้องถิ่นไทยผ่านการเล่น	เพื่อส่งเสริมพัฒนาการทั้ง ๔ ด้าน	เด็กเล็กศูนย์พัฒนาเด็กเล็กของ อบต.ด่านช้าง	๕๐,๐๐๐	๕๐,๐๐๐	๕๐,๐๐๐	๕๐,๐๐๐	๕๐,๐๐๐	จำนวนศูนย์	เด็กเล็กมีพัฒนาการทั้ง ๔ ด้าน เหมาะสมตามวัย	กองการศึกษา
๑๘	โครงการประกันคุณภาพภายในสถานศึกษา	เพื่อให้ศูนย์พัฒนาเด็กเล็ก ทั้ง ๕ แห่ง มีการจัดการศึกษาตามมาตรฐานที่สถานศึกษากำหนดมีคุณภาพเป็นที่ยอมรับของประชาชน ชุมชน และท้องถิ่น	ศูนย์พัฒนาเด็กเล็กของ อบต.ด่านช้างทั้ง ๕ แห่ง	๑๐,๐๐๐	๑๐,๐๐๐	๑๐,๐๐๐	๑๐,๐๐๐	๑๐,๐๐๐	จำนวนศูนย์	ศูนย์พัฒนาเด็กเล็กของอบต.ด่านช้างมีการจัดการศึกษาและพัฒนาคุณภาพภายในสถานศึกษาได้อย่างเป็นระบบและพร้อมรับการประเมินคุณภาพจากภายนอก	กองการศึกษา
๑๙	โครงการส่งเสริมความรู้และพื้นฐานด้านการอ่าน การเขียนเด็กปฐมวัย	เพื่อพัฒนาเด็กในการอ่าน สื่อสารและการเรียนรู้ เพื่อให้เด็กมีนิสัยรักการอ่าน และมีทักษะการใช้ประสาททั้ง ๕	เด็กเล็กศูนย์พัฒนาเด็กเล็กของ อบต.ด่านช้าง	๑๐,๐๐๐	๑๐,๐๐๐	๑๐,๐๐๐	๑๐,๐๐๐	๑๐,๐๐๐	จำนวนเด็กเล็ก	เด็กมีพัฒนาการในการอ่าน การสื่อสารและการเรียนรู้รอบด้านเหมาะสมตามวัย	กองการศึกษา

๔. การพัฒนาการศึกษา ศาสนา วัฒนธรรมอันดีงาม การกีฬา นันทนาการ และภูมิปัญญาท้องถิ่น

๔.๑ การส่งเสริมการศึกษาและเพิ่มช่องทางในการรับรู้ข้อมูลข่าวสารด้านการศึกษา

(๑) แผนงานการศึกษา

ที่	โครงการ	วัตถุประสงค์	เป้าหมาย	งบประมาณและที่ผ่านมา					ตัวชี้วัด (KPI)	ผลที่คาดว่าจะได้รับ	หน่วยงาน
			(ผลผลิตของโครงการ)	๒๕๖๖ (บาท)	๒๕๖๗ (บาท)	๒๕๖๘ (บาท)	๒๕๖๙ (บาท)	๒๕๗๐ (บาท)		จะได้รับ	รับผิดชอบหลัก
๒๐	โครงการส่งเสริมคุณธรรมจริยธรรมเด็กปฐมวัย	เพื่อให้เด็กมีความเมตตา กรุณา เอื้อเฟื้อเผื่อแผ่ และเสียสละเพื่อส่วนรวม	เด็กเล็กศูนย์พัฒนาเด็กเล็กของ อบต.ด่านช้าง	๑๐,๐๐๐	๑๐,๐๐๐	๑๐,๐๐๐	๑๐,๐๐๐	๑๐,๐๐๐	จำนวนเด็กเล็ก	เด็กมีความเมตตา กรุณา เอื้อเฟื้อเผื่อแผ่ และเสียสละเพื่อส่วนรวม	กองการศึกษา
๒๑	โครงการส่งเสริมสุขภาพอนามัยเด็กปฐมวัย	เพื่อให้เด็กมีน้ำหนักและส่วนสูงตามเกณฑ์มาตรฐานมีพัฒนาการเหมาะสมตามช่วงวัย	เด็กเล็กศูนย์พัฒนาเด็กเล็กของ อบต.ด่านช้าง	๑๐,๐๐๐	๑๐,๐๐๐	๑๐,๐๐๐	๑๐,๐๐๐	๑๐,๐๐๐	จำนวนเด็กเล็ก	เด็กเล็กศูนย์พัฒนาเด็กเล็กของ อบต.ด่านช้างมีน้ำหนักและส่วนสูงตามเกณฑ์มาตรฐานมีพัฒนาการเหมาะสมตามช่วงวัย	
๒๒	โครงการผลิตสื่อเพื่อการเรียนรู้	เพื่อให้ครู/ผู้ดูแลเด็กทุกคน สามารถจัดทำสื่อเพื่อใช้ในการจัดประสบการณ์การเรียนรู้ให้เด็กได้อย่างมีประสิทธิภาพ	ครูและผู้ดูแลเด็กของศูนย์พัฒนาเด็กเล็ก อบต.ด่านช้าง	๑๐,๐๐๐	๑๐,๐๐๐	๑๐,๐๐๐	๑๐,๐๐๐	๑๐,๐๐๐	จำนวนครูและผู้ดูแลเด็ก	ครู/ผู้ดูแลเด็กทุกคนสามารถจัดทำสื่อเพื่อใช้ในการจัดประสบการณ์การเรียนรู้ให้เด็กได้อย่างมีประสิทธิภาพ	กองการศึกษา

๔. การพัฒนาการศึกษา ศาสนา วัฒนธรรมอันดีงาม การกีฬา นันทนาการ และภูมิปัญญาท้องถิ่น

๔.๑ การส่งเสริมการศึกษาและเพิ่มช่องทางในการรับรู้ข้อมูลข่าวสารด้านการศึกษา

(๑) แผนงานการศึกษา

ที่	โครงการ	วัตถุประสงค์	เป้าหมาย	งบประมาณและที่ผ่านมา					ตัวชี้วัด (KPI)	ผลที่คาดว่าจะได้รับ	หน่วยงาน รับผิดชอบหลัก
			(ผลผลิตของโครงการ)	๒๕๖๖ (บาท)	๒๕๖๗ (บาท)	๒๕๖๘ (บาท)	๒๕๖๙ (บาท)	๒๕๗๐ (บาท)			
๒๓	โครงการจัดซื้ออาหารเสริม(นม)	เพื่อเพิ่มสารอาหารให้แก่เด็ก	เด็กเล็กศูนย์พัฒนาเด็กเล็กของอบต.ด่านช้างได้รับการดื่มนมทุกวัน	๒,๐๐๐,๐๐๐	๒,๐๐๐,๐๐๐	๒,๐๐๐,๐๐๐	๒,๐๐๐,๐๐๐	๒,๐๐๐,๐๐๐	จำนวนเด็กเล็ก	เด็กมีสุขภาพร่างกายแข็งแรง	กองการศึกษา
๒๔	โครงการวันเด็กแห่งชาติ	เพื่อส่งเสริมพัฒนาการเด็กและเยาวชนในตำบลด่านช้าง	เด็กเล็กศูนย์พัฒนาเด็กเล็กของอบต.ด่านช้าง	๕๐,๐๐๐	๕๐,๐๐๐	๕๐,๐๐๐	๕๐,๐๐๐	๕๐,๐๐๐	จำนวนเด็กเล็ก	เด็กมีพัฒนาการที่ดี มีความรู้เพิ่มขึ้น	กองการศึกษา
๒๕	โครงการเฝ้าระวังป้องกันและควบคุมโรคติดต่อในเด็กปฐมวัย	เพื่อให้ครู ผู้ปกครองได้รับความรู้เกี่ยวกับการป้องกันและควบคุมโรคติดต่อในเด็กปฐมวัย	จัดกิจกรรมให้ความรู้เกี่ยวกับโรคติดต่อต่างๆ และทำความสะอาดศพด.	๑๐,๐๐๐	๑๐,๐๐๐	๑๐,๐๐๐	๒๐,๐๐๐	๒๐,๐๐๐	จำนวนเด็กเล็ก	ครู ผู้ปกครองได้รับความรู้เกี่ยวกับการป้องกันและควบคุมโรคติดต่อในเด็กปฐมวัย	กองการศึกษา
รวม	๒๕ โครงการ			๓,๓๒๑,๒๕๐	๓,๓๒๑,๒๕๐	๓,๓๒๑,๒๕๐	๓,๓๓๑,๒๕๐	๓,๓๓๑,๒๕๐			

๔. การพัฒนาการศึกษา ศาสนา วัฒนธรรมอันดีงาม การกีฬา นันทนาการ และภูมิปัญญาท้องถิ่น

๔.๑ การส่งเสริมการศึกษาและเพิ่มช่องทางในการรับรู้ข้อมูลข่าวสารด้านการศึกษา

(๒) แผนงานสังคมสงเคราะห์

ที่	โครงการ	วัตถุประสงค์	เป้าหมาย	งบประมาณและที่ผ่านมา					ตัวชี้วัด (KPI)	ผลที่คาดว่าจะ จะได้รับ	หน่วยงาน รับผิดชอบหลัก
			(ผลผลิตของโครงการ)	๒๕๖๖	๒๕๖๗	๒๕๖๘	๒๕๖๙	๒๕๗๐			
				(บาท)	(บาท)	(บาท)	(บาท)	(บาท)			
๑	โครงการรายจ่ายเกี่ยวกับ ทุนการศึกษา สำหรับ นักศึกษาและการให้ความ ช่วยเหลือนักเรียนของ องค์กรปกครองส่วนท้องถิ่น	เพื่อช่วยเหลือ ทุนการศึกษาแก่ นักศึกษาและนักเรียนที่ ยากจนหรือด้อยโอกาส ในพื้นที่ตำบลด่านช้าง	นักศึกษาและนักเรียน ที่ยากจนหรือด้อยโอกาส	๑๒๐,๐๐๐	๑๒๐,๐๐๐	๑๒๐,๐๐๐	๑๒๐,๐๐๐	๑๒๐,๐๐๐	จำนวน นักเรียน นักศึกษา	นักศึกษาและ นักเรียนที่ยากจน และด้อยโอกาสใน พื้นที่ตำบลด่านช้าง ได้มีการศึกษาเท่า เทียมกับผู้อื่น	สำนักปลัด
รวม	๑ โครงการ			๑๒๐,๐๐๐	๑๒๐,๐๐๐	๑๒๐,๐๐๐	๑๒๐,๐๐๐	๑๒๐,๐๐๐			

๔. การพัฒนาการศึกษา ศาสนา วัฒนธรรมอันดีงาม การกีฬา นันทนาการ และภูมิปัญญาท้องถิ่น

๔.๓ การส่งเสริมกิจกรรมทางศาสนา ขนบธรรมเนียม จารีตประเพณี ศิลปวัฒนธรรม ภูมิปัญญาท้องถิ่น

(๑) แผนงานการศาสนา วัฒนธรรมและนันทนาการ

ที่	โครงการ	วัตถุประสงค์	เป้าหมาย	งบประมาณและที่ผ่านมา					ตัวชี้วัด (KPI)	ผลที่คาดว่าจะ จะได้รับ	หน่วยงาน รับผิดชอบหลัก
			(ผลผลิตของโครงการ)	๒๕๖๖	๒๕๖๗	๒๕๖๘	๒๕๖๙	๒๕๗๐			
				(บาท)	(บาท)	(บาท)	(บาท)	(บาท)			
๑	โครงการอนุรักษ์และส่งเสริมภูมิปัญญาท้องถิ่น (ทำเฟอร์นิเจอร์จากรากไม้)	เพื่อส่งเสริมและอนุรักษ์ภูมิปัญญาท้องถิ่นของตำบลด่านช้าง	เพื่อให้ ภูมิปัญญาท้องถิ่นของตำบลด่านช้างได้รับการอนุรักษ์ให้ คงอยู่สืบไป	๓๐,๐๐๐					จำนวนผู้เข้าร่วมโครงการ	ภูมิปัญญาท้องถิ่นของตำบลด่านช้างได้รับการอนุรักษ์ให้คงอยู่สืบไป	กองการศึกษา
๒	โครงการฟื้นฟู สืบ ทอดประเพณี วัฒนธรรม และภูมิปัญญาท้องถิ่น	เพื่อใช้จัดงานสืบทอดประเพณีต่างๆ	มีการจัดงานตามประเพณี ตามเทศกาล และจัดงานภูมิปัญญาท้องถิ่น	๑๐,๐๐๐	๑๐,๐๐๐	๑๐,๐๐๐	๑๐,๐๐๐	๑๐,๐๐๐	จำนวนศูนย์	ประชาชนได้ร่วมประเพณีท้องถิ่น	กองการศึกษา
๓	โครงการถวายเทียนพรรษา	เพื่อให้เด็กเล็กในศพด.ได้เรียนรู้การถวายเทียนในวันเข้าพรรษา	เด็กเล็กรู้จักวันสำคัญทางศาสนา	๑๐,๐๐๐	๑๐,๐๐๐	๑๐,๐๐๐	๑๐,๐๐๐	๑๐,๐๐๐	จำนวนศูนย์	เด็กเล็กรู้จักวันสำคัญทางศาสนา	กองการศึกษา
๔	โครงการรณรงค์งดเหล้าเข้าพรรษา	เพื่อประชาสัมพันธ์ให้ประชาชนงดดื่มเหล้าในช่วงเข้าพรรษา	ป้ายประชาสัมพันธ์	๓,๐๐๐	๓,๐๐๐	๓,๐๐๐	๓,๐๐๐	๓,๐๐๐	จำนวน ป้าย	ประชาชนตระหนักถึงการงดดื่มเหล้าในช่วงวันเข้าพรรษา	กองการศึกษา

๔. การพัฒนาการศึกษา ศาสนา วัฒนธรรมอันดีงาม การกีฬา นันทนาการ และภูมิปัญญาท้องถิ่น

๔.๓ การส่งเสริมกิจกรรมทางศาสนา ขนบธรรมเนียม จารีตประเพณี ศิลปวัฒนธรรม ภูมิปัญญาท้องถิ่น

(๑) แผนงานการศาสนา วัฒนธรรมและนันทนาการ

ที่	โครงการ	วัตถุประสงค์	เป้าหมาย	งบประมาณและที่ผ่านมา					ตัวชี้วัด (KPI)	ผลที่คาดว่าจะได้รับ	หน่วยงาน รับผิดชอบหลัก
			(ผลผลิตของโครงการ)	๒๕๖๖	๒๕๖๗	๒๕๖๘	๒๕๖๙	๒๕๗๐			
				(บาท)	(บาท)	(บาท)	(บาท)	(บาท)			
๕	โครงการส่งเสริม คุณธรรมและ จริยธรรมเด็กและ เยาวชน	เพื่อให้เด็ก เยาวชน ได้มี คุณธรรม จริยธรรม และ วัฒนธรรมที่หลากหลาย	จัดโครงการส่งเสริม คุณธรรมจริยธรรม เด็กและเยาวชน	๒๐,๐๐๐	๒๐,๐๐๐	๒๐,๐๐๐	๒๐,๐๐๐	๒๐,๐๐๐	จำนวนผู้เข้า อบรม	เด็ก เยาวชน มี จิตสำนึกในการ อนุรักษ์ธรรมชาติ และสิ่งแวดล้อม	กองการศึกษา
๖	โครงการอบรมค่าย พุทธบุตร	เพื่อปลูกฝังค่านิยมและ พัฒนาจิตสำนึกที่ดีงามใน หน้าที่ความรับผิดชอบต่อ ตนเอง	อบรมให้ความรู้ จำนวน ๑ ครั้ง	๒๐๐,๐๐๐	๒๐๐,๐๐๐	๒๐๐,๐๐๐	๒๐๐,๐๐๐	๒๐๐,๐๐๐	จำนวนผู้เข้า อบรม	ปลูกฝังเยาวชนต่อ ค่านิยมและพัฒนา จิตสำนึกที่ดีงามใน หน้าที่ความ รับผิดชอบต่อตนเอง	สำนักปลัด
รวม	๖ โครงการ			๒๗๓,๐๐๐	๒๔๓,๐๐๐	๒๔๓,๐๐๐	๒๔๓,๐๐๐	๒๔๓,๐๐๐			

๔. การพัฒนาการศึกษา ศาสนา วัฒนธรรมอันดีงาม การกีฬา นันทนาการ และภูมิปัญญาท้องถิ่น

๔.๔ การส่งเสริมการกีฬาและกิจกรรมนันทนาการ

(๑) แผนงานการศาสนา วัฒนธรรมและนันทนาการ

ที่	โครงการ	วัตถุประสงค์	เป้าหมาย	งบประมาณและที่ผ่านมา					ตัวชี้วัด (KPI)	ผลที่คาดว่าจะได้รับ	หน่วยงาน รับผิดชอบหลัก
			(ผลผลิตของโครงการ)	๒๕๖๖	๒๕๖๗	๒๕๖๘	๒๕๖๙	๒๕๗๐			
				(บาท)	(บาท)	(บาท)	(บาท)	(บาท)			
๑	โครงการแข่งขันกีฬาท้องถิ่นสัมพันธ์อำเภอต่าง (ส่งนักกีฬาเข้าร่วม)	เพื่อส่งเสริมและสนับสนุนการจัดการแข่งขันกีฬาของท้องถิ่นกับหน่วยงานอื่นเพื่อเกิดความสามัคคี	ส่งนักกีฬาเข้าร่วมการแข่งขันประเภทต่างๆ	๑๐๐,๐๐๐	๑๐๐,๐๐๐	๑๐๐,๐๐๐	๑๐๐,๐๐๐	๑๐๐,๐๐๐	จำนวนผู้เข้าร่วมการแข่งขัน	ประชาชนเกิดความรัก ความสามัคคีเกิดความปองดอง	กองการศึกษา
๒	โครงการจัดการแข่งขันกีฬาท้องถิ่นสัมพันธ์อำเภอต่าง (เจ้าภาพจัดการแข่งขัน)	เพื่อส่งเสริมและสนับสนุนการจัดการแข่งขันกีฬาของท้องถิ่นกับหน่วยงานอื่นเพื่อเกิดความสามัคคี	จัดการแข่งขันกีฬาและส่งนักกีฬาเข้าร่วมการแข่งขันประเภทต่างๆ	๓๐๐,๐๐๐					จำนวนผู้เข้าร่วมการแข่งขัน	ประชาชนเกิดความรัก ความสามัคคีเกิดความปองดอง	กองการศึกษา
๓	โครงการจัดการแข่งขันกีฬาระหว่างหมู่บ้านในพื้นที่ตำบลต่าง หมู่ที่ ๒ - ๒๑	เพื่อส่งเสริมและสนับสนุนการจัดการแข่งขันกีฬา ส่งเสริมสุขภาพและความสามัคคี	จัดการแข่งขันกีฬาและส่งเสริมการแข่งขัน ส่งเสริมสุขภาพ	๑๐๐,๐๐๐	๑๐๐,๐๐๐	๑๐๐,๐๐๐	๑๐๐,๐๐๐	๑๐๐,๐๐๐	จำนวนผู้เข้าร่วมการแข่งขัน	ประชาชนเกิดความรัก ความสามัคคีเกิดความปองดอง	กองการศึกษา
๔	โครงการสนับสนุนอุปกรณ์กีฬาให้กับเยาวชนและประชาชนในพื้นที่ตำบลต่าง หมู่ที่ ๒ บ้านหนองเปาะ	เพื่อส่งเสริมและสนับสนุนการกีฬาการออกกำลังกายส่งเสริมสุขภาพและความสามัคคี	ส่งเสริมสุขภาพให้กับประชาชน	๓๐,๐๐๐	๓๐,๐๐๐	๓๐,๐๐๐	๓๐,๐๐๐	๓๐,๐๐๐	จำนวนอุปกรณ์กีฬา	ประชาชนมีสุขภาพร่างกายแข็งแรง	กองการศึกษา

๔. การพัฒนาการศึกษา ศาสนา วัฒนธรรมอันดีงาม การกีฬา นันทนาการ และภูมิปัญญาท้องถิ่น

๔.๔ การส่งเสริมการกีฬาและกิจกรรมนันทนาการ

(๑) แผนงานการศาสนา วัฒนธรรมและนันทนาการ

ที่	โครงการ	วัตถุประสงค์	เป้าหมาย	งบประมาณและที่ผ่านมา					ตัวชี้วัด (KPI)	ผลที่คาดว่าจะได้รับ	หน่วยงาน รับผิดชอบหลัก
			(ผลผลิตของโครงการ)	๒๕๖๖	๒๕๖๗	๒๕๖๘	๒๕๖๙	๒๕๗๐			
				(บาท)	(บาท)	(บาท)	(บาท)	(บาท)			
๕	โครงการสนับสนุนอุปกรณ์กีฬาให้กับเยาวชนและประชาชนในพื้นที่ตำบลด่านช้าง หมู่ที่ ๓ บ้านทุ่งนาตาปิ่น	เพื่อส่งเสริมและสนับสนุนการกีฬาการออกกำลังกายส่งเสริมสุขภาพและความสามัคคี	ส่งเสริมสุขภาพให้กับประชาชน	๓๐,๐๐๐	๓๐,๐๐๐	๓๐,๐๐๐	๓๐,๐๐๐	๓๐,๐๐๐	จำนวนอุปกรณ์กีฬา	ประชาชนมีสุขภาพร่างกายแข็งแรง	กองการศึกษา
๖	โครงการสนับสนุนอุปกรณ์กีฬาให้กับเยาวชนและประชาชนในพื้นที่ตำบลด่านช้าง หมู่ที่ ๔ บ้านพุน้ำร้อน	เพื่อส่งเสริมและสนับสนุนการกีฬาการออกกำลังกายส่งเสริมสุขภาพและความสามัคคี	ส่งเสริมสุขภาพให้กับประชาชน	๓๐,๐๐๐	๓๐,๐๐๐	๓๐,๐๐๐	๓๐,๐๐๐	๓๐,๐๐๐	จำนวนอุปกรณ์กีฬา	ประชาชนมีสุขภาพร่างกายแข็งแรง	กองการศึกษา
๗	โครงการสนับสนุนอุปกรณ์กีฬาให้กับเยาวชนและประชาชนในพื้นที่ตำบลด่านช้าง หมู่ที่ ๕ บ้านดอนประดู่	เพื่อส่งเสริมและสนับสนุนการกีฬาการออกกำลังกายส่งเสริมสุขภาพและความสามัคคี	ส่งเสริมสุขภาพให้กับประชาชน	๓๐,๐๐๐	๓๐,๐๐๐	๓๐,๐๐๐	๓๐,๐๐๐	๓๐,๐๐๐	จำนวนอุปกรณ์กีฬา	ประชาชนมีสุขภาพร่างกายแข็งแรง	กองการศึกษา
๘	โครงการสนับสนุนอุปกรณ์กีฬาให้กับเยาวชนและประชาชนในพื้นที่ตำบลด่านช้าง หมู่ที่ ๖ บ้านหนองฝือ	เพื่อส่งเสริมและสนับสนุนการกีฬาการออกกำลังกายส่งเสริมสุขภาพและความสามัคคี	ส่งเสริมสุขภาพให้กับประชาชน	๓๐,๐๐๐	๓๐,๐๐๐	๓๐,๐๐๐	๓๐,๐๐๐	๓๐,๐๐๐	จำนวนอุปกรณ์กีฬา	ประชาชนมีสุขภาพร่างกายแข็งแรง	กองการศึกษา

๔. การพัฒนาการศึกษา ศาสนา วัฒนธรรมอันดีงาม การกีฬา นันทนาการ และภูมิปัญญาท้องถิ่น

๔.๔ การส่งเสริมการกีฬาและกิจกรรมนันทนาการ

(๑) แผนงานการศาสนา วัฒนธรรมและนันทนาการ

ที่	โครงการ	วัตถุประสงค์	เป้าหมาย	งบประมาณและที่ผ่านมา					ตัวชี้วัด (KPI)	ผลที่คาดว่าจะได้รับ	หน่วยงาน รับผิดชอบหลัก
			(ผลผลิตของโครงการ)	๒๕๖๖	๒๕๖๗	๒๕๖๘	๒๕๖๙	๒๕๗๐			
				(บาท)	(บาท)	(บาท)	(บาท)	(บาท)			
๙	โครงการสนับสนุนอุปกรณ์กีฬาให้กับเยาวชนและประชาชนในพื้นที่ตำบลด่านช้าง หมู่ที่ ๗ บ้านโป่งคอม	เพื่อส่งเสริมและสนับสนุนการกีฬาการออกกำลังกายส่งเสริมสุขภาพและความสามัคคี	ส่งเสริมสุขภาพให้กับประชาชน	๓๐,๐๐๐	๓๐,๐๐๐	๓๐,๐๐๐	๓๐,๐๐๐	๓๐,๐๐๐	จำนวนอุปกรณ์กีฬา	ประชาชนมีสุขภาพร่างกายแข็งแรง	กองการศึกษา
๑๐	โครงการสนับสนุนอุปกรณ์กีฬาให้กับเยาวชนและประชาชนในพื้นที่ตำบลด่านช้าง หมู่ที่ ๘ บ้านวังน้ำเขียว	เพื่อส่งเสริมและสนับสนุนการกีฬาการออกกำลังกายส่งเสริมสุขภาพและความสามัคคี	ส่งเสริมสุขภาพให้กับประชาชน	๓๐,๐๐๐	๓๐,๐๐๐	๓๐,๐๐๐	๓๐,๐๐๐	๓๐,๐๐๐	จำนวนอุปกรณ์กีฬา	ประชาชนมีสุขภาพร่างกายแข็งแรง	กองการศึกษา
๑๑	โครงการสนับสนุนอุปกรณ์กีฬาให้กับเยาวชนและประชาชนในพื้นที่ตำบลด่านช้าง หมู่ที่ ๙ บ้านปรักประดู่	เพื่อส่งเสริมและสนับสนุนการกีฬาการออกกำลังกายส่งเสริมสุขภาพและความสามัคคี	ส่งเสริมสุขภาพให้กับประชาชน	๓๐,๐๐๐	๓๐,๐๐๐	๓๐,๐๐๐	๓๐,๐๐๐	๓๐,๐๐๐	จำนวนอุปกรณ์กีฬา	ประชาชนมีสุขภาพร่างกายแข็งแรง	กองการศึกษา
๑๒	โครงการสนับสนุนอุปกรณ์กีฬาให้กับเยาวชนและประชาชนในพื้นที่ตำบลด่านช้าง หมู่ที่ ๑๐ บ้านดงปอ	เพื่อส่งเสริมและสนับสนุนการกีฬาการออกกำลังกายส่งเสริมสุขภาพและความสามัคคี	ส่งเสริมสุขภาพให้กับประชาชน	๓๐,๐๐๐	๓๐,๐๐๐	๓๐,๐๐๐	๓๐,๐๐๐	๓๐,๐๐๐	จำนวนอุปกรณ์กีฬา	ประชาชนมีสุขภาพร่างกายแข็งแรง	กองการศึกษา

๔. การพัฒนาการศึกษา ศาสนา วัฒนธรรมอันดีงาม การกีฬา นันทนาการ และภูมิปัญญาท้องถิ่น

๔.๔ การส่งเสริมการกีฬาและกิจกรรมนันทนาการ

(๑) แผนงานการศาสนา วัฒนธรรมและนันทนาการ

ที่	โครงการ	วัตถุประสงค์	เป้าหมาย	งบประมาณและที่ผ่านมา					ตัวชี้วัด (KPI)	ผลที่คาดว่าจะได้รับ	หน่วยงาน รับผิดชอบหลัก
			(ผลผลิตของโครงการ)	๒๕๖๖	๒๕๖๗	๒๕๖๘	๒๕๖๙	๒๕๗๐			
				(บาท)	(บาท)	(บาท)	(บาท)	(บาท)			
๑๓	โครงการสนับสนุนอุปกรณ์กีฬาให้กับเยาวชนและประชาชนในพื้นที่ตำบลด่านช้าง หมู่ที่ ๑๑ บ้านชลประทาน เทพนิมิต	เพื่อส่งเสริมและสนับสนุนการกีฬาการออกกำลังกายส่งเสริมสุขภาพและความสามัคคี	ส่งเสริมสุขภาพให้กับประชาชน	๓๐,๐๐๐	๓๐,๐๐๐	๓๐,๐๐๐	๓๐,๐๐๐	๓๐,๐๐๐	จำนวนอุปกรณ์กีฬา	ประชาชนมีสุขภาพร่างกายแข็งแรง	กองการศึกษา
๑๔	โครงการสนับสนุนอุปกรณ์กีฬาให้กับเยาวชนและประชาชนในพื้นที่ตำบลด่านช้าง หมู่ที่ ๑๒ บ้านหนองอินาค	เพื่อส่งเสริมและสนับสนุนการกีฬาการออกกำลังกายส่งเสริมสุขภาพและความสามัคคี	ส่งเสริมสุขภาพให้กับประชาชน	๓๐,๐๐๐	๓๐,๐๐๐	๓๐,๐๐๐	๓๐,๐๐๐	๓๐,๐๐๐	จำนวนอุปกรณ์กีฬา	ประชาชนมีสุขภาพร่างกายแข็งแรง	กองการศึกษา
๑๕	โครงการสนับสนุนอุปกรณ์กีฬาให้กับเยาวชนและประชาชนในพื้นที่ตำบลด่านช้าง หมู่ที่ ๑๓ บ้านโป่งค่าง	เพื่อส่งเสริมและสนับสนุนการกีฬาการออกกำลังกายส่งเสริมสุขภาพและความสามัคคี	ส่งเสริมสุขภาพให้กับประชาชน	๓๐,๐๐๐	๓๐,๐๐๐	๓๐,๐๐๐	๓๐,๐๐๐	๓๐,๐๐๐	จำนวนอุปกรณ์กีฬา	ประชาชนมีสุขภาพร่างกายแข็งแรง	กองการศึกษา

๔. การพัฒนาการศึกษา ศาสนา วัฒนธรรมอันดีงาม การกีฬา นันทนาการ และภูมิปัญญาท้องถิ่น

๔.๔ การส่งเสริมการกีฬาและกิจกรรมนันทนาการ

(๑) แผนงานการศาสนา วัฒนธรรมและนันทนาการ

ที่	โครงการ	วัตถุประสงค์	เป้าหมาย	งบประมาณและที่ผ่านมา					ตัวชี้วัด (KPI)	ผลที่คาดว่าจะได้รับ	หน่วยงาน รับผิดชอบหลัก
			(ผลผลิตของโครงการ)	๒๕๖๖	๒๕๖๗	๒๕๖๘	๒๕๖๙	๒๕๗๐			
				(บาท)	(บาท)	(บาท)	(บาท)	(บาท)			
๑๖	โครงการสนับสนุนอุปกรณ์กีฬาให้กับเยาวชนและประชาชนในพื้นที่ตำบลด่านช้าง หมู่ที่ ๑๔ บ้านเขาช่องคับ	เพื่อส่งเสริมและสนับสนุนการกีฬาการออกกำลังกายส่งเสริมสุขภาพและความสามัคคี	ส่งเสริมสุขภาพให้กับประชาชน	๓๐,๐๐๐	๓๐,๐๐๐	๓๐,๐๐๐	๓๐,๐๐๐	๓๐,๐๐๐	จำนวนอุปกรณ์กีฬา	ประชาชนมีสุขภาพร่างกายแข็งแรง	กองการศึกษา
๑๗	โครงการสนับสนุนอุปกรณ์กีฬาให้กับเยาวชนและประชาชนในพื้นที่ตำบลด่านช้าง หมู่ที่ ๑๕ บ้านหินลาด	เพื่อส่งเสริมและสนับสนุนการกีฬาการออกกำลังกายส่งเสริมสุขภาพและความสามัคคี	ส่งเสริมสุขภาพให้กับประชาชน	๓๐,๐๐๐	๓๐,๐๐๐	๓๐,๐๐๐	๓๐,๐๐๐	๓๐,๐๐๐	จำนวนอุปกรณ์กีฬา	ประชาชนมีสุขภาพร่างกายแข็งแรง	กองการศึกษา
๑๘	โครงการสนับสนุนอุปกรณ์กีฬาให้กับเยาวชนและประชาชนในพื้นที่ตำบลด่านช้าง หมู่ที่ ๑๖ บ้านหนองแก	เพื่อส่งเสริมและสนับสนุนการกีฬาการออกกำลังกายส่งเสริมสุขภาพและความสามัคคี	ส่งเสริมสุขภาพให้กับประชาชน	๓๐,๐๐๐	๓๐,๐๐๐	๓๐,๐๐๐	๓๐,๐๐๐	๓๐,๐๐๐	จำนวนอุปกรณ์กีฬา	ประชาชนมีสุขภาพร่างกายแข็งแรง	กองการศึกษา
๑๙	โครงการสนับสนุนอุปกรณ์กีฬาให้กับเยาวชนและประชาชนในพื้นที่ตำบลด่านช้าง หมู่ที่ ๑๗ บ้านทุ่งดินดำ	เพื่อส่งเสริมและสนับสนุนการกีฬาการออกกำลังกายส่งเสริมสุขภาพและความสามัคคี	ส่งเสริมสุขภาพให้กับประชาชน	๓๐,๐๐๐	๓๐,๐๐๐	๓๐,๐๐๐	๓๐,๐๐๐	๓๐,๐๐๐	จำนวนอุปกรณ์กีฬา	ประชาชนมีสุขภาพร่างกายแข็งแรง	กองการศึกษา

๔. การพัฒนาการศึกษา ศาสนา วัฒนธรรมอันดีงาม การกีฬา นันทนาการ และภูมิปัญญาท้องถิ่น

๔.๔ การส่งเสริมการกีฬาและกิจกรรมนันทนาการ

(๑) แผนงานการศาสนา วัฒนธรรมและนันทนาการ

ที่	โครงการ	วัตถุประสงค์	เป้าหมาย	งบประมาณและที่ผ่านมา					ตัวชี้วัด (KPI)	ผลที่คาดว่าจะได้รับ	หน่วยงาน รับผิดชอบหลัก
			(ผลผลิตของโครงการ)	๒๕๖๖	๒๕๖๗	๒๕๖๘	๒๕๖๙	๒๕๗๐			
				(บาท)	(บาท)	(บาท)	(บาท)	(บาท)			
๒๐	โครงการสนับสนุนอุปกรณ์กีฬาให้กับเยาวชนและประชาชนในพื้นที่ตำบลด่านช้าง หมู่ที่ ๑๘ บ้านใหม่หนองมะสังข์	เพื่อส่งเสริมและสนับสนุนการกีฬาการออกกำลังกายส่งเสริมสุขภาพและความสามัคคี	ส่งเสริมสุขภาพให้กับประชาชน	๓๐,๐๐๐	๓๐,๐๐๐	๓๐,๐๐๐	๓๐,๐๐๐	๓๐,๐๐๐	จำนวนอุปกรณ์กีฬา	ประชาชนมีสุขภาพร่างกายแข็งแรง	กองการศึกษา
๒๑	โครงการสนับสนุนอุปกรณ์กีฬาให้กับเยาวชนและประชาชนในพื้นที่ตำบลด่านช้าง หมู่ที่ ๑๙ บ้านทรัพย์ศิลา	เพื่อส่งเสริมและสนับสนุนการกีฬาการออกกำลังกายส่งเสริมสุขภาพและความสามัคคี	ส่งเสริมสุขภาพให้กับประชาชน	๓๐,๐๐๐	๓๐,๐๐๐	๓๐,๐๐๐	๓๐,๐๐๐	๓๐,๐๐๐	จำนวนอุปกรณ์กีฬา	ประชาชนมีสุขภาพร่างกายแข็งแรง	กองการศึกษา
๒๒	โครงการสนับสนุนอุปกรณ์กีฬาให้กับเยาวชนและประชาชนในพื้นที่ตำบลด่านช้าง หมู่ที่ ๒๐ บ้านโป่งข่อยสมอทอง	เพื่อส่งเสริมและสนับสนุนการกีฬาการออกกำลังกายส่งเสริมสุขภาพและความสามัคคี	ส่งเสริมสุขภาพให้กับประชาชน	๓๐,๐๐๐	๓๐,๐๐๐	๓๐,๐๐๐	๓๐,๐๐๐	๓๐,๐๐๐	จำนวนอุปกรณ์กีฬา	ประชาชนมีสุขภาพร่างกายแข็งแรง	กองการศึกษา

๔. การพัฒนาการศึกษา ศาสนา วัฒนธรรมอันดีงาม การกีฬา นันทนาการ และภูมิปัญญาท้องถิ่น

๔.๔ การส่งเสริมการกีฬาและกิจกรรมนันทนาการ

(๑) แผนงานการศาสนา วัฒนธรรมและนันทนาการ

ที่	โครงการ	วัตถุประสงค์	เป้าหมาย	งบประมาณและที่ผ่านมา					ตัวชี้วัด (KPI)	ผลที่คาดว่าจะได้รับ	หน่วยงาน รับผิดชอบหลัก
			(ผลผลิตของโครงการ)	๒๕๖๖	๒๕๖๗	๒๕๖๘	๒๕๖๙	๒๕๗๐			
				(บาท)	(บาท)	(บาท)	(บาท)	(บาท)			
๒๓	โครงการสนับสนุนอุปกรณ์กีฬาให้กับเยาวชนและประชาชนในพื้นที่ตำบลด่านช้าง หมู่ที่ ๒๑ บ้านห้วยถ้ำ	เพื่อส่งเสริมและสนับสนุนการกีฬาการออกกำลังกายส่งเสริมสุขภาพและความสามัคคี	ส่งเสริมสุขภาพให้กับประชาชน	๓๐,๐๐๐	๓๐,๐๐๐	๓๐,๐๐๐	๓๐,๐๐๐	๓๐,๐๐๐	จำนวนอุปกรณ์กีฬา	ประชาชนมีสุขภาพร่างกายแข็งแรง	กองการศึกษา
๒๔	โครงการส่งเสริมการใช้จักรยานในชีวิตประจำวัน	เพื่อส่งเสริมสุขภาพประชาชน ด้วยการออกกำลังกายและการใช้จักรยานในชีวิตประจำวัน	จัดการอบรมให้ความรู้เรื่องการออกกำลังกายจัดตั้งชมรมจักรยาน	๒๐,๐๐๐	๒๐,๐๐๐	๒๐,๐๐๐	๒๐,๐๐๐	๒๐,๐๐๐	จำนวนผู้เข้าร่วม	ประชาชนมีสุขภาพร่างกายแข็งแรง และใช้เวลาให้เกิดประโยชน์และเหมาะสม	กองสาธารณสุขฯ
๒๕	โครงการจัดซื้อเครื่องออกกำลังกายกลางแจ้ง หมู่ที่ ๒ - ๒๑	เพื่อส่งเสริมการออกกำลังกายของประชาชนและประชาชนมีสุขภาพที่ดี	จัดซื้อเครื่องออกกำลังกายกลางแจ้ง	๖๐๐,๐๐๐	๖๐๐,๐๐๐	๖๐๐,๐๐๐	๖๐๐,๐๐๐	๖๐๐,๐๐๐	จำนวนเครื่องออกกำลังกายกลางแจ้ง	ประชาชนมีสุขภาพร่างกายแข็งแรง และใช้เวลาให้เกิดประโยชน์และเหมาะสม	กองสาธารณสุขฯ
รวม	๒๕ โครงการ			๑,๗๒๐,๐๐๐	๑,๔๒๐,๐๐๐	๑,๔๒๐,๐๐๐	๑,๔๒๐,๐๐๐	๑,๔๒๐,๐๐๐			

รายละเอียดโครงการพัฒนา
แผนพัฒนาท้องถิ่น (พ.ศ. ๒๕๖๖ - ๒๕๗๐) แก้ไขครั้งที่ ๒
องค์การบริหารส่วนตำบลด่านช้าง อำเภอด่านช้าง จังหวัดสุพรรณบุรี

ผ. ๐๒

- ก. ยุทธศาสตร์ชาติ ๒๐ ปี ยุทธศาสตร์ที่ ๓ ด้านการพัฒนาและเสริมสร้างศักยภาพทรัพยากรมนุษย์
 ยุทธศาสตร์ที่ ๔ ด้านการสร้างโอกาสและความเสมอภาคทางสังคม
- ข. แผนพัฒนาเศรษฐกิจและสังคมแห่งชาติ ฉบับที่ ๑๓ หมายความว่า ๘ ไทยมีพื้นที่และเมืองอัจฉริยะที่น่าอยู่ ปลอดภัย เติบโตได้อย่างยั่งยืน
 หมายความว่า ๙ ไทยมีความยากจนข้ามรุ่นลดลง และมีความคุ้มครองทางสังคมที่เพียงพอเหมาะสม
- ค. Sustainable Development Goals : SDGs เป้าหมายที่ ๑ : ขจัดความยากจนทุกรูปแบบในทุกพื้นที่
 เป้าหมายที่ ๕ : บรรลุความเท่าเทียมระหว่างเพศ และเสริมอำนาจให้แก่สตรีและเด็กหญิง
- ง. ยุทธศาสตร์จังหวัด ยุทธศาสตร์ที่ ๔ การยกระดับคุณภาพชีวิตของประชาชน
- จ. ยุทธศาสตร์การพัฒนาของ อปท. ในเขตจังหวัด ยุทธศาสตร์ที่ ๓. การยกระดับคุณภาพชีวิตและความปลอดภัยในชีวิตและทรัพย์สิน
๕. การพัฒนายกระดับคุณภาพชีวิตและความปลอดภัยในชีวิตและทรัพย์สิน
- ๕.๑ การรักษาความสงบเรียบร้อย ความปลอดภัยในชีวิตและทรัพย์สินของประชาชน
- (๑) แผนงานการรักษาความสงบภายใน

ที่	โครงการ	วัตถุประสงค์	เป้าหมาย	งบประมาณและที่ผ่านมา				ตัวชี้วัด	ผลที่คาดว่าจะได้รับ	หน่วยงานรับผิดชอบหลัก	
			(ผลผลิตของโครงการ)	๒๕๖๖	๒๕๖๗	๒๕๖๘	๒๕๖๙				๒๕๗๐
			(บาท)	(บาท)	(บาท)	(บาท)	(บาท)	(KPI)			
๑	โครงการฝึกอบรม ทบพทวนอาสาสมัคร ป้องกันภัยฝ่ายพลเรือน (อปพร.)	เพื่อเป็นการทบทวน ความรู้และทักษะการ เผชิญเหตุสาธารณภัยแก่ อปพร. ในสังกัด	ดำเนินการจัดฝึกการ อบรมทบทวนตาม รายวิชาที่กรมป้องกัน ภัย กำหนด	๑๐๐,๐๐๐	๑๐๐,๐๐๐	๑๐๐,๐๐๐	๑๐๐,๐๐๐	๑๐๐,๐๐๐	จำนวน ผู้เข้าร่วม	อาสาสมัครป้องกันภัย ฝ่ายพลเรือนได้รับความรู้และทักษะในการ เผชิญเหตุสาธารณภัย มากขึ้น	สำนักปลัด
๒	โครงการฝึกอบรม อาสาสมัครป้องกันภัย ฝ่ายพลเรือน (อปพร.)	เพื่อเพิ่มจำนวนสมาชิก อาสาสมัครป้องกันภัย ฝ่ายพลเรือนในตำบลด่าน ช้าง	อบรมให้ความรู้แก่ ประชาชนในตำบลที่มี จิตอาสา	๓๐,๐๐๐	๓๐,๐๐๐	๓๐,๐๐๐	๓๐,๐๐๐	๓๐,๐๐๐	จำนวน ผู้เข้าร่วม	เพิ่มจำนวนสมาชิก อาสาสมัครป้องกันภัย ฝ่ายพลเรือนในการเผชิญ เหตุสาธารณภัยต่างๆ ที่ เกิดขึ้นในตำบลด่านช้าง	สำนักปลัด

๕. การพัฒนาระดับคุณภาพชีวิตและความปลอดภัยในชีวิตและทรัพย์สิน

๕.๑ การรักษาความสงบเรียบร้อย ความปลอดภัยในชีวิตและทรัพย์สินของประชาชน

(๑) แผนงานการรักษาความสงบภายใน

ที่	โครงการ	วัตถุประสงค์	เป้าหมาย	งบประมาณและที่ผ่านมา				ตัวชี้วัด	ผลที่คาดว่าจะได้รับ	หน่วยงาน	
			(ผลผลิตของโครงการ)	๒๕๖๖	๒๕๖๗	๒๕๖๘	๒๕๖๙				๒๕๗๐
			(บาท)	(บาท)	(บาท)	(บาท)	(บาท)	(KPI)			
๓	โครงการอบรมให้ความรู้ การป้องกันและบรรเทาสาธารณภัยแก่ประชาชน ในเขตอบต.ด่านช้าง	เพื่อประชาชนมีความรู้ เกิดภัยและการเตรียมความพร้อมในการ ป้องกันสาธารณภัยต่างๆ	อบรมให้ความรู้ จำนวน ๑ ครั้ง	๕๐,๐๐๐	๕๐,๐๐๐	๕๐,๐๐๐	๕๐,๐๐๐	๕๐,๐๐๐	จำนวน ผู้เข้าร่วม โครงการ	ประชาชนสามารถ ป้องกันสาธารณภัยที่ อาจจะเกิดขึ้น	สำนักปลัด
๔	โครงการจัดฝึกอบรม เจ้าหน้าที่/อาสาสมัคร ป้องกันไฟฟ้า (หลักสูตร การป้องกันไฟฟ้า)	เพื่อให้ผู้เข้าอบรมได้มีจิตสำนึกในการอนุรักษ์และตระหนักถึงไฟฟ้า เพื่อให้ ความรู้เกี่ยวกับการ ป้องกันไฟฟ้า	จัดการอบรม	๗๐,๐๐๐	๗๐,๐๐๐	๗๐,๐๐๐	๗๐,๐๐๐	๗๐,๐๐๐	จำนวน ผู้เข้าร่วม	ประชาชนรับการ ฝึกอบรมมีความรู้ ความ เข้าใจ และเทคนิคใน การดับและการป้องกัน ไฟฟ้า ราษฎรเกิด จิตสำนึกในการอนุรักษ์ ทรัพยากรป่าไม้	สำนักปลัด
๕	โครงการอบรมการ ป้องกันไฟฟ้า	เพื่อเสริมสร้างความรู้ พร้อมจัดซื้ออุปกรณ์ใน การป้องกันไฟฟ้า	อบรมให้ความรู้และ จัดซื้ออุปกรณ์ป้องกัน และดับไฟฟ้า	๕๐,๐๐๐	๕๐,๐๐๐	๕๐,๐๐๐	๕๐,๐๐๐	๕๐,๐๐๐	จำนวน ผู้เข้าร่วม	สามารถป้องกันและ ระงับเหตุไฟฟ้าได้ ทันที	สำนักปลัด
๖	โครงการอบรมส่งเสริม พัฒนาศักยภาพ อปพร.	เพื่อพัฒนาองค์ความรู้ ให้กับอปพร.	อบรมให้ความรู้ จำนวน ๑ ครั้ง	๕๐,๐๐๐	๕๐,๐๐๐	๕๐,๐๐๐	๕๐,๐๐๐	๕๐,๐๐๐	ผู้เข้ารับ การอบรม	อปพร. สามารถนำ ความรู้มาใช้ในการ ปฏิบัติงาน	สำนักปลัด
๗	โครงการฝึกอบรม หลักสูตรชุดปฏิบัติการ จิตอาสาภัยพิบัติประจำ องค์กรปกครองส่วน ท้องถิ่น	เพื่อฝึกอบรมหลักสูตรชุด ปฏิบัติการจิตอาสาภัย พิบัติ	อบรมหลักสูตรชุด ปฏิบัติการจิตอาสาภัย พิบัติ	๒๓๐,๐๐๐	๒๓๐,๐๐๐	๒๓๐,๐๐๐	๒๓๐,๐๐๐	๒๓๐,๐๐๐	จิตอาสา ภัยพิบัติ เพิ่มขึ้น	ชุดจิตอาสาภัยพิบัติ ได้รับการฝึกอบรมมี ความรู้และสามารถ นำไปปฏิบัติงานจิตอาสา ให้ ตำบลด่านช้างอย่าง ถูกต้องปลอดภัย	สำนักปลัด

๕. การพัฒนาระดับคุณภาพชีวิตและความปลอดภัยในชีวิตและทรัพย์สิน

๕.๑ การรักษาความสงบเรียบร้อย ความปลอดภัยในชีวิตและทรัพย์สินของประชาชน

(๑) แผนงานการรักษาความสงบภายใน

ที่	โครงการ	วัตถุประสงค์	เป้าหมาย	งบประมาณและที่ผ่านมา				ตัวชี้วัด	ผลที่คาดว่าจะได้รับ	หน่วยงาน	
			(ผลผลิตของโครงการ)	๒๕๖๖	๒๕๖๗	๒๕๖๘	๒๕๖๙				๒๕๗๐
			(บาท)	(บาท)	(บาท)	(บาท)	(บาท)	(KPI)		รับผิดชอบหลัก	
๘	โครงการอบรมให้ความรู้ในการป้องกันและบรรเทาสาธารณภัยโดยอาศัยชุมชนเป็นฐาน	เพื่อเป็นการให้ความรู้ในการป้องกันและบรรเทาสาธารณภัยเบื้องต้นแก่ชุมชน	ดำเนินการอบรมให้ความรู้	๕๐,๐๐๐	๕๐,๐๐๐	๕๐,๐๐๐	๕๐,๐๐๐	๕๐,๐๐๐	จำนวนผู้เข้าร่วม	ชุมชนมีความเข้มแข็งในการป้องกันและบรรเทาสาธารณภัย	สำนักปลัด
๙	โครงการฝึกซ้อมแผนป้องกันและบรรเทาสาธารณภัย	เพื่อเพิ่มทักษะให้ปฏิบัติงานด้านป้องกันและบรรเทาสาธารณภัย	อบรมให้ความรู้จำนวน ๑ ครั้ง	๒๐,๐๐๐	๒๐,๐๐๐	๒๐,๐๐๐	๒๐,๐๐๐	๒๐,๐๐๐	ผู้เข้ารับการอบรม	ประชาชน และชุมชนมีความปลอดภัย	สำนักปลัด
๑๐	โครงการอบรมการป้องกันและระงับอัคคีภัยเบื้องต้นแก่ประชาชน	เพื่อเป็นการให้ความรู้ในการป้องกันและบรรเทาสาธารณภัยเบื้องต้นแก่ชุมชน	ดำเนินการอบรมให้ความรู้	๕๐,๐๐๐	๕๐,๐๐๐	๕๐,๐๐๐	๕๐,๐๐๐	๕๐,๐๐๐	จำนวนผู้เข้าร่วม	ประชาชนสามารถป้องกันและระงับเหตุอัคคีภัยเบื้องต้นได้อย่างถูกต้องและปลอดภัย	สำนักปลัด
๑๑	โครงการ ๑ โรงเรียน ๑ ทีมกู้ชีพ - กู้ภัย	เพื่อเป็นการให้ความรู้ในการป้องกันและบรรเทาสาธารณภัยเบื้องต้นภายในโรงเรียน	นักเรียนของแต่ละโรงเรียน	๕๐,๐๐๐	๕๐,๐๐๐	๕๐,๐๐๐	๕๐,๐๐๐	๕๐,๐๐๐	จำนวนผู้เข้าร่วม	โรงเรียนสามารถเข้าระงับเหตุเบื้องต้นได้อย่างถูกต้องและปลอดภัย	สำนักปลัด
๑๒	โครงการป้องกันและปราบปรามการกระทำความผิดทางอาญา การรักษาความสงบเรียบร้อย และการรักษาความปลอดภัยของประชาชนในพื้นที่อบต.ด่านช้าง	เพื่อให้เกิดความร่วมมือทางด้านการรักษาความสงบเรียบร้อย การป้องกันและการรักษาความปลอดภัยในชีวิตและทรัพย์สินของประชาชน	อบรมให้ความรู้ จำนวน ๑ ครั้ง	๓๐,๐๐๐	๓๐,๐๐๐	๓๐,๐๐๐	๓๐,๐๐๐	๓๐,๐๐๐	จำนวนผู้เข้าร่วมโครงการ	ประชาชนได้รับการรักษาความสงบเรียบร้อยและการรักษาความปลอดภัย	สำนักปลัด

๕. การพัฒนาระดับคุณภาพชีวิตและความปลอดภัยในชีวิตและทรัพย์สิน

๕.๑ การรักษาความสงบเรียบร้อย ความปลอดภัยในชีวิตและทรัพย์สินของประชาชน

(๑) แผนงานการรักษาความสงบภายใน

ที่	โครงการ	วัตถุประสงค์	เป้าหมาย	งบประมาณและที่ผ่านมา					ตัวชี้วัด	ผลที่คาดว่าจะได้รับ	หน่วยงาน
			(ผลผลิตของโครงการ)	๒๕๖๖	๒๕๖๗	๒๕๖๘	๒๕๖๙	๒๕๗๐			
				(บาท)	(บาท)	(บาท)	(บาท)	(บาท)	(KPI)		รับผิดชอบหลัก
๑๓	โครงการจัดซื้อถังดับเพลิงผงดมมีป้องกันเหตุอัคคีภัยภายในชุมชน	เพื่อป้องกันเหตุอัคคีภัยในชุมชน/หมู่บ้านโดยอาศัยชุมชนเป็นฐาน	จัดซื้อถังดับเพลิงชนิดเคมีกระจายติดตั้งในหมู่บ้าน	๑๐๐,๐๐๐	๑๐๐,๐๐๐	๑๐๐,๐๐๐	๑๐๐,๐๐๐	๑๐๐,๐๐๐	จำนวนถังดับเพลิง	ลดการสูญเสียชีวิตและการขยายติดต่อลูกหลานของอัคคีภัย	สำนักปลัด
๑๔	โครงการแก้ไขและบรรเทาปัญหาภัยแล้ง	เพื่อบรรเทาปัญหาการขาดแคลนน้ำในการอุปโภค-บริโภค ช่วงฤดูแล้ง	ดำเนินการแจกจ่ายน้ำเพื่ออุปโภค-บริโภคในหมู่บ้าน	๕๐,๐๐๐	๕๐,๐๐๐	๕๐,๐๐๐	๕๐,๐๐๐	๕๐,๐๐๐	จำนวนครัวเรือน	สามารถบรรเทาปัญหาภัยแล้งให้แก่ประชาชนในตำบล	สำนักปลัด
๑๕	โครงการอบรมให้ความรู้การป้องกันและระงับอัคคีภัยเบื้องต้น	เพื่อให้ประชาชนมีทักษะในการระงับเหตุอัคคีภัยที่อาจเกิดขึ้นในหมู่บ้าน/ชุมชน	บรรยายให้ความรู้ทั้งภาคทฤษฎี/ภาคปฏิบัติแก่ผู้เข้าร่วมโครงการ	๕๐,๐๐๐	๕๐,๐๐๐	๕๐,๐๐๐	๕๐,๐๐๐	๕๐,๐๐๐	จำนวนผู้เข้าร่วม	ประชาชนมีทักษะในการระงับเหตุอัคคีภัยได้ทันท่วงที	สำนักปลัด
๑๖	โครงการป้องกันและบรรเทาภัยหนาว	เพื่อเป็นการบรรเทาภัยหนาวให้แก่ประชาชนผู้ได้รับผลกระทบ	จัดซื้อผ้าห่มกันหนาวให้ประชาชนผู้ได้รับผลกระทบ	๑๐๐,๐๐๐	๑๐๐,๐๐๐	๑๐๐,๐๐๐	๑๐๐,๐๐๐	๑๐๐,๐๐๐	จำนวนผู้ประสบภัย	ประชาชนได้รับการช่วยเหลือจากผลกระทบภัยหนาว	สำนักปลัด
๑๗	โครงการอบรมช่วยเหลือผู้ประสบภัยทางน้ำ	เพื่อประชาชนมีความรู้และเตรียมความพร้อมในการป้องกันสาธารณภัยต่างๆ	อบรมให้ความรู้ จำนวน ๑ ครั้ง	๔๐,๐๐๐	๔๐,๐๐๐	๔๐,๐๐๐	๔๐,๐๐๐	๔๐,๐๐๐	จำนวนผู้เข้าร่วมโครงการ	ประชาชนสามารถป้องกันสาธารณภัยที่อาจเกิดขึ้น	สำนักปลัด

๕. การพัฒนาระดับคุณภาพชีวิตและความปลอดภัยในชีวิตและทรัพย์สิน

๕.๑ การรักษาความสงบเรียบร้อย ความปลอดภัยในชีวิตและทรัพย์สินของประชาชน

(๑) แผนงานการรักษาความสงบภายใน

ที่	โครงการ	วัตถุประสงค์	เป้าหมาย	งบประมาณและที่ผ่านมา					ตัวชี้วัด	ผลที่คาดว่าจะได้รับ	หน่วยงาน
			(ผลผลิตของโครงการ)	๒๕๖๖	๒๕๖๗	๒๕๖๘	๒๕๖๙	๒๕๗๐			
				(บาท)	(บาท)	(บาท)	(บาท)	(บาท)	(KPI)		รับผิดชอบหลัก
๑๘	โครงการแจกจ่ายน้ำดื่ม ภัยแล้งพร้อมฝ้ายระวัง และระงับอัคคีภัย	เพื่อแจกจ่ายน้ำสะอาด แก่ประชาชนและระงับ เหตุอัคคีภัย	ให้บริการแก่ประชาชน	๕๐,๐๐๐	๕๐,๐๐๐	๕๐,๐๐๐	๕๐,๐๐๐	๕๐,๐๐๐	จำนวนผู้ ขอรับบริการ	ประชาชนมีน้ำใช้ในช่วง ฤดูแล้งและลดการ ลุกลามของอัคคีภัย	สำนักปลัด
๑๙	โครงการส่งเสริมพัฒนา ศักยภาพอาสาสมัคร ป้องกันภัยฝ่ายพลเรือน	เพื่อพัฒนาศักยภาพทั้ง ทางร่างกาย จิตใจและ องค์ความรู้ เพื่อนำมา ปรับใช้ในการเผชิญ เหตุการณ์ป้องกันและ บรรเทาสาธารณภัย	ดำเนินการจัดอบรม และศึกษาดูงานศูนย์ อพพร.	๒๐๐,๐๐๐	๒๐๐,๐๐๐	๒๐๐,๐๐๐	๒๐๐,๐๐๐	๒๐๐,๐๐๐	จำนวน ผู้เข้าร่วม	อพพร.ได้รับความรู้และ ทักษะที่สามารถนำมา ประยุกต์ใช้ในงานของ อพพร.ตำบลด่านช้าง	สำนักปลัด
๒๐	โครงการติดตั้ง เครื่องหมาย จราจร, กระຈกโค้งและป้ายต่างๆ เพื่อลดอุบัติเหตุทางถนน	เพื่อป้องกันและลดการ เกิดอุบัติเหตุด้านจราจร	ติดตั้งเครื่องหมาย จราจร กระຈกโค้งและ ป้ายต่างๆ	๓๐๐,๐๐๐	๓๐๐,๐๐๐	๓๐๐,๐๐๐	๓๐๐,๐๐๐	๓๐๐,๐๐๐	อุบัติเหตุ ทางถนน ลดลง	ลดปัญหาการเกิด อุบัติเหตุจราจร	สำนักปลัด
๒๑	โครงการป้องกันและลด อุบัติเหตุทางถนนในช่วง เทศกาล	เพื่อลดอุบัติเหตุและ ป้องกันภัยบนท้องถนน	ตั้งจุดบริการประชาชน ช่วงเทศกาล	๓๐,๐๐๐	๓๐,๐๐๐	๓๐,๐๐๐	๓๐,๐๐๐	๓๐,๐๐๐	ผู้รับบริการ	สามารถลดอุบัติเหตุและ ช่วยเหลือผู้ประสบภัยได้ ทันท่วงที	สำนักปลัด
๒๒	โครงการให้ความรู้และ รณรงค์การคาดเข็มขัด นิรภัย สวมใส่หมวก กันน็อค	เพื่อให้ความรู้ถึง ประโยชน์ของเข็มขัด นิรภัยและการสวมใส่ หมวกกันน็อค	บรรยายให้ความรู้แก่ นักเรียน ประชาชน และอาสาสมัคร และ จัดทำป้ายรณรงค์	๒๐,๐๐๐	๒๐,๐๐๐	๒๐,๐๐๐	๒๐,๐๐๐	๒๐,๐๐๐	จำนวน ผู้เข้าร่วม	มีความตระหนักและหัน มาคาดเข็มขัดนิรภัยและ สวมใส่หมวกกันน็อค มากขึ้น	สำนักปลัด

๕. การพัฒนาระดับคุณภาพชีวิตและความปลอดภัยในชีวิตและทรัพย์สิน

๕.๑ การรักษาความสงบเรียบร้อย ความปลอดภัยในชีวิตและทรัพย์สินของประชาชน

(๑) แผนงานการรักษาความสงบภายใน

ที่	โครงการ	วัตถุประสงค์	เป้าหมาย	งบประมาณและที่ผ่านมา					ตัวชี้วัด	ผลที่คาดว่าจะได้รับ	หน่วยงาน
			(ผลผลิตของโครงการ)	๒๕๖๖	๒๕๖๗	๒๕๖๘	๒๕๖๙	๒๕๗๐			
				(บาท)	(บาท)	(บาท)	(บาท)	(บาท)	(KPI)		รับผิดชอบหลัก
๒๓	โครงการจัดซื้อกล้อง cctv พร้อมติดตั้ง เพื่อลดอาชญากรรม อุบัติเหตุ และปัญหาเสาพาดในพื้นที่ตำบลด่านช้าง	เพื่อลดปัญหาอาชญากรรมที่เกิดขึ้นในเขตพื้นที่ตำบลด่านช้าง	จัดซื้อกล้อง cctv พร้อมติดตั้งในพื้นที่ตำบลด่านช้าง	๑๐๐,๐๐๐	๑๐๐,๐๐๐	๑๐๐,๐๐๐	๑๐๐,๐๐๐	๑๐๐,๐๐๐	จำนวนกล้องที่ติดตั้ง	ลดปัญหาอาชญากรรม อุบัติเหตุ และเสาพาดที่เกิดขึ้นในเขตพื้นที่ลดน้อยลง	สำนักปลัด
รวม	๒๓ โครงการ			๑,๘๒๐,๐๐๐	๑,๘๒๐,๐๐๐	๑,๘๒๐,๐๐๐	๑,๘๒๐,๐๐๐	๑,๘๒๐,๐๐๐			

๕. การพัฒนาระดับคุณภาพชีวิตและความปลอดภัยในชีวิตและทรัพย์สิน

๕.๒ การป้องกันและแก้ไขปัญหาเสพติด

(๑) แผนงานสาธารณสุข

ที่	โครงการ	วัตถุประสงค์	เป้าหมาย	งบประมาณและที่ผ่านมา					ตัวชี้วัด (KPI)	ผลที่คาดว่าจะได้รับ	หน่วยงาน รับผิดชอบหลัก
			(ผลผลิตของโครงการ)	๒๕๖๖	๒๕๖๗	๒๕๖๘	๒๕๖๙	๒๕๗๐			
				(บาท)	(บาท)	(บาท)	(บาท)	(บาท)			
๑	โครงการเฝ้าระวัง ร่วมกันป้องกันแก้ไข ปัญหาเสพติดในชุมชน	เพื่อป้องกันและแก้ไข ปัญหาเสพติด	อบรมให้ความรู้จำนวน ๑ ครั้ง	๕๐,๐๐๐	๕๐,๐๐๐	๕๐,๐๐๐	๕๐,๐๐๐	๕๐,๐๐๐	ผู้เข้ารับการ อบรม	หมู่บ้าน/ชุมชน ปราศจากปัญหา เสพติด	สำนักปลัด
๒	โครงการพัฒนาศักยภาพ เยาวชนพันภัยเสพติด	เพื่อให้เยาวชนห่างไกลยา เสพติด	อบรมให้ความรู้จำนวน ๑ ครั้ง	๑๐๐,๐๐๐	๑๐๐,๐๐๐	๑๐๐,๐๐๐	๑๐๐,๐๐๐	๑๐๐,๐๐๐	ผู้เข้ารับการ อบรม	เยาวชนไม่ยุ่งเกี่ยวกับ ยาเสพติด	สำนักปลัด
๓	โครงการกองทุนแม่ของ แผ่นดินเฉลิมพระเกียรติ พระบรมราชินีนาถ	เพื่อเทิดพระเกียรติ สมเด็จพระนางเจ้าฯ พระบรมราชินีนาถ	อบรมให้ความรู้จำนวน ๑ ครั้ง	๑๐๐,๐๐๐	๑๐๐,๐๐๐	๑๐๐,๐๐๐	๑๐๐,๐๐๐	๑๐๐,๐๐๐	ผู้เข้ารับการ อบรม	หมู่บ้าน/ชุมชน ปราศจากปัญหา เสพติด	สำนักปลัด
๔	โครงการรักษาความสงบ เรียบร้อยป้องกันการมั่ว สุ่มยาเสพติด	เพื่อเป็นการรักษาความ สงบเรียบร้อย ป้องกัน การมั่วสุ่มยาเสพติดและ อาชญากรรมของกลุ่ม วัยรุ่น	จัดชุดรักษาความสงบ เรียบร้อยออกตรวจตรา ในพื้นที่เสี่ยง	๓๐,๐๐๐	๓๐,๐๐๐	๓๐,๐๐๐	๓๐,๐๐๐	๓๐,๐๐๐	จำนวน ผู้เข้าร่วม	ลดปัญหาการมั่วสุ่ม ซึ่งเป็นสาเหตุหนึ่ง ของยาเสพติดและ อาชญากรรม	สำนักปลัด

๕. การพัฒนาระดับคุณภาพชีวิตและความปลอดภัยในชีวิตและทรัพย์สิน

๕.๒ การป้องกันและแก้ไขปัญหายาเสพติด

(๑) แผนงานสาธารณสุข

ที่	โครงการ	วัตถุประสงค์	เป้าหมาย	งบประมาณและที่ผ่านมา					ตัวชี้วัด (KPI)	ผลที่คาดว่าจะได้รับ	หน่วยงาน รับผิดชอบหลัก
			(ผลผลิตของโครงการ)	๒๕๖๖	๒๕๖๗	๒๕๖๘	๒๕๖๙	๒๕๗๐			
				(บาท)	(บาท)	(บาท)	(บาท)	(บาท)			
๕	โครงการศึกษาเพื่อต่อต้านการใช้ยาเสพติดในเด็กนักเรียน (D.A.R.E.ประเทศไทย)	เพื่อให้นักเรียน เยาวชน ห้างไกลยาเสพติด เข้าใจโทษภัยของยาเสพติด	อบรมให้ความรู้แก่นักเรียนในเขตพื้นที่	๘๐,๐๐๐	๘๐,๐๐๐	๘๐,๐๐๐	๘๐,๐๐๐	๘๐,๐๐๐	จำนวนผู้เข้าอบรม	นักเรียน เยาวชน ห้างไกลยาเสพติด เข้าใจโทษภัยของยาเสพติด	สำนักปลัด
๖	โครงการส่งเสริมความเข้มแข็งแก้ไขปัญหายาเสพติด	เพื่อป้องกันและแก้ไขปัญหายาเสพติด	ส่งเสริมความเข้มแข็งแก้ไขปัญหายาเสพติดในชุมชน	๕๐,๐๐๐	๕๐,๐๐๐	๕๐,๐๐๐	๕๐,๐๐๐	๕๐,๐๐๐	จำนวนผู้เข้ารับการอบรม	หมู่บ้าน/ชุมชน ปราศจากปัญหายาเสพติด	สำนักปลัด
๗	โครงการอบรมการแก้ไขปัญหายา ป้องกันและปราบปรามทั้งผู้เสพและผู้ค้ายาเสพติด	เพื่อป้องกันและแก้ไขปัญหายาเสพติด	อบรมให้ความรู้จำนวน ๑ ครั้ง	๕๐,๐๐๐	๕๐,๐๐๐	๕๐,๐๐๐	๕๐,๐๐๐	๕๐,๐๐๐	จำนวนผู้เข้ารับการอบรม	หมู่บ้าน/ชุมชน ปราศจากปัญหายาเสพติด	สำนักปลัด
๘	โครงการพัฒนาผู้นำชุมชน/ท้องถิ่นจัดการปัญหายาเสพติด	เพื่อพัฒนาศักยภาพของผู้นำหมู่บ้าน/ชุมชน ให้มีความรู้ ความสามารถ	การฝึกอบรมค่ายเยาวชนทางสายใหม่	๓๐,๐๐๐	๓๐,๐๐๐	๓๐,๐๐๐	๓๐,๐๐๐	๓๐,๐๐๐	จำนวนผู้เข้าร่วม	มีผู้นำหมู่บ้าน/ชุมชน ที่มีประสิทธิภาพ	สำนักปลัด

๕. การพัฒนาระดับคุณภาพชีวิตและความปลอดภัยในชีวิตและทรัพย์สิน

๕.๒ การป้องกันและแก้ไขปัญหาเสพติด

(๑) แผนงานสาธารณสุข

ที่	โครงการ	วัตถุประสงค์	เป้าหมาย	งบประมาณและที่ผ่านมา					ตัวชี้วัด (KPI)	ผลที่คาดว่าจะได้รับ	หน่วยงาน รับผิดชอบหลัก
			(ผลผลิตของโครงการ)	๒๕๖๖	๒๕๖๗	๒๕๖๘	๒๕๖๙	๒๕๗๐			
				(บาท)	(บาท)	(บาท)	(บาท)	(บาท)			
๙	โครงการรณรงค์ ประชาสัมพันธ์ สร้าง จิตสำนึกพลังสังคม ป้องกันยาเสพติด	เพื่อสนับสนุนให้เยาวชน และชุมชนจัดกิจกรรม สร้างสรรค์ โดยการ สนับสนุนของสังคม	จัดกิจกรรมเนื่องในวัน ต่อต้านยาเสพติด	๒๐,๐๐๐	๒๐,๐๐๐	๒๐,๐๐๐	๒๐,๐๐๐	๒๐,๐๐๐	จำนวน ผู้เข้าร่วม	ประชาชนมีส่วนร่วม ในการแก้ไขปัญหายา เสพติดอย่างจริงจัง และต่อเนื่อง เพื่อ ป้องกันและแก้ไข ปัญหายาเสพติดให้ หมดสิ้นไปอย่างยั่งยืน	สำนักปลัด
๑๐	โครงการเสริมสร้าง ภูมิคุ้มกัน ต้านยาเสพติด ให้เด็กและเยาวชน	เพื่อการส่งเสริมการ พัฒนาเด็กและเยาวชนให้ เหมาะสมและสอดคล้อง กับสภาพสังคมปัจจุบัน รวมทั้งในองค์กรเอกชน และองค์กรปกครองส่วน ท้องถิ่น	จัดอบรมสร้าง ความสัมพันธ์และวางใจ	๕๐,๐๐๐	๕๐,๐๐๐	๕๐,๐๐๐	๕๐,๐๐๐	๕๐,๐๐๐	จำนวน ผู้เข้าร่วม	เด็กและเยาวชนมี ประสบการณ์ในการ เรียนรู้ปัญหาที่เกิด จากยาเสพติด ปัญหา ชีวิต ปัญหาสุขภาพ เพื่อสร้างภูมิคุ้มกัน ตนเอง	สำนักปลัด
๑๑	รณรงค์เพื่อป้องกันยา เสพติด	เพื่อให้เด็ก เยาวชนและ ประชาชนได้ตระหนักถึง พิษภัย และการป้องกัน ยาเสพติด	อบรมให้ความรู้/ จัดทำ ป้ายประชาสัมพันธ์	๒๐,๐๐๐	๒๐,๐๐๐	๒๐,๐๐๐	๒๐,๐๐๐	๒๐,๐๐๐	จำนวน ผู้เข้าร่วม	เด็ก เยาวชน และ ประชาชนได้ ตระหนักถึงพิษภัย และการป้องกันยา เสพติด	กองการศึกษาฯ

๕. การพัฒนาระดับคุณภาพชีวิตและความปลอดภัยในชีวิตและทรัพย์สิน

๕.๒ การป้องกันและแก้ไขปัญหายาเสพติด

(๑) แผนงานสาธารณสุข

ที่	โครงการ	วัตถุประสงค์	เป้าหมาย	งบประมาณและที่ผ่านมา					ตัวชี้วัด	ผลที่คาดว่าจะ	หน่วยงาน	หน่วยงานที่
			(ผลผลิตของโครงการ)	๒๕๖๖	๒๕๖๗	๒๕๖๘	๒๕๖๙	๒๕๗๐	(KPI)	จะได้รับ	รับผิดชอบหลัก	ขอรับเงิน
				(บาท)	(บาท)	(บาท)	(บาท)	(บาท)				อุดหนุน
๑๒	โครงการรณรงค์ป้องกันและแก้ไขปัญหายาเสพติดในพื้นที่จังหวัดสุพรรณบุรี ประจำปี.....	เพื่อรณรงค์ป้องกันและแก้ไขปัญหายาเสพติดในจังหวัดสุพรรณบุรี	อุดหนุนงบประมาณ	๕๐,๐๐๐	๕๐,๐๐๐	๕๐,๐๐๐	๕๐,๐๐๐	๕๐,๐๐๐	จำนวนผู้เข้าร่วม	ปัญหายาเสพติดลดลง	สำนักปลัด	ที่ทำการปกครองจังหวัดสุพรรณบุรี
รวม	๑๒ โครงการ			๖๓๐,๐๐๐	๖๓๐,๐๐๐	๖๓๐,๐๐๐	๖๓๐,๐๐๐	๖๓๐,๐๐๐				

๕. การพัฒนาระดับคุณภาพชีวิตและความปลอดภัยในชีวิตและทรัพย์สิน

๕.๓ การส่งเสริมคุณภาพชีวิตและการแก้ไขปัญหาสังคม

(๑) แผนงานสร้างความเข้มแข็งของชุมชน

ที่	โครงการ	วัตถุประสงค์	เป้าหมาย	งบประมาณและที่ผ่านมา					ตัวชี้วัด (KPI)	ผลที่คาดว่าจะได้รับ	หน่วยงาน รับผิดชอบหลัก
			(ผลผลิตของโครงการ)	๒๕๖๖	๒๕๖๗	๒๕๖๘	๒๕๖๙	๒๕๗๐			
				(บาท)	(บาท)	(บาท)	(บาท)	(บาท)			
๑	โครงการศูนย์พัฒนาครอบครัวตำบลด่านช้าง	เพื่อส่งเสริมความรู้ความเข้าใจแก่สมาชิกศูนย์	อบรมให้ความรู้กับสมาชิกศูนย์	๓๐,๐๐๐	๓๐,๐๐๐	๓๐,๐๐๐	๓๐,๐๐๐	๓๐,๐๐๐	จำนวนผู้เข้าอบรม	สมาชิกศูนย์ฯเกิดความเข้าใจในกิจกรรมต่าง ๆ	สำนักปลัด
๒	โครงการรณรงค์สร้างความตระหนักรู้ครอบครัว	เพื่อส่งเสริมให้คนในครอบครัวตระหนักในหน้าที่	อบรมให้ความรู้ จำนวน ๑ ครั้ง	๕๐,๐๐๐	๕๐,๐๐๐	๕๐,๐๐๐	๕๐,๐๐๐	๕๐,๐๐๐	จำนวนผู้เข้าอบรม	คนในครอบครัวไม่ เป็นปัญหาต่อสังคม	สำนักปลัด
๓	โครงการอบรมให้ความรู้กลุ่มกองทุนพัฒนาสตรี กลุ่มแม่บ้าน	เพื่อให้สตรีได้ทราบถึงสิทธิและหน้าที่ของตนเองในสภาพสังคมปัจจุบัน	ให้ความรู้ในเรื่องสิทธิและหน้าที่ของสตรี	๓๐,๐๐๐	๓๐,๐๐๐	๓๐,๐๐๐	๓๐,๐๐๐	๓๐,๐๐๐	จำนวนผู้เข้ารับการอบรม	สตรีได้ทราบถึงสิทธิและหน้าที่ของตนเองในสภาพสังคมปัจจุบัน	สำนักปลัด
๔	โครงการสนับสนุนศูนย์บริการทางสังคม	เพื่อส่งเสริมให้บริการสวัสดิการสังคมเป็นหน่วยงานที่มีภารกิจดูแลผู้สูงอายุให้ได้รับบริการ	จัดกิจกรรม	๓๐,๐๐๐	๓๐,๐๐๐	๓๐,๐๐๐	๓๐,๐๐๐	๓๐,๐๐๐	จำนวนผู้เข้าร่วม	ประชาชนมีส่วนร่วมในการพัฒนาสังคมที่อยู่อาศัยแก่ผู้สูงอายุ โดยชุมชนมีส่วนร่วม	สำนักปลัด
รวม	๔ โครงการ			๑๔๐,๐๐๐	๑๔๐,๐๐๐	๑๔๐,๐๐๐	๑๔๐,๐๐๐	๑๔๐,๐๐๐			

๕. การพัฒนาระดับคุณภาพชีวิตและความปลอดภัยในชีวิตและทรัพย์สิน

๕.๓ การส่งเสริมคุณภาพชีวิตและการแก้ไขปัญหาสังคม

(๒) แผนงานสังคมสงเคราะห์

ที่	โครงการ	วัตถุประสงค์	เป้าหมาย	งบประมาณและที่ผ่านมา					ตัวชี้วัด (KPI)	ผลที่คาดว่าจะได้รับ	หน่วยงาน รับผิดชอบหลัก
			(ผลผลิตของโครงการ)	๒๕๖๖	๒๕๖๗	๒๕๖๘	๒๕๖๙	๒๕๗๐			
				(บาท)	(บาท)	(บาท)	(บาท)	(บาท)			
๑	โครงการอบรมให้ความรู้ผู้สูงอายุและผู้พิการ	เพื่อให้ผู้สูงอายุและผู้พิการมีความรู้ในการประกอบอาชีพ	อบรมให้ความรู้จำนวน ๑ ครั้ง	๓๐,๐๐๐	๓๐,๐๐๐	๓๐,๐๐๐	๓๐,๐๐๐	๓๐,๐๐๐	จำนวนผู้เข้าร่วม	ผู้สูงอายุและผู้พิการสามารถประกอบอาชีพได้	สำนักปลัด
๒	โครงการพัฒนาเด็กและเยาวชน ตามมติคณะรัฐมนตรี	เพื่อขับเคลื่อนประเด็นจังหวัดนำอยู่สำหรับเด็กและเยาวชน ตามมติคณะรัฐมนตรี	อบรมให้ความรู้จำนวน ๑ ครั้ง	๑๐๐,๐๐๐	๑๐๐,๐๐๐	๑๐๐,๐๐๐	๑๐๐,๐๐๐	๑๐๐,๐๐๐	จำนวนผู้เข้าอบรม	จัดกิจกรรมสร้างสรรค์สำหรับเด็กและเยาวชน	สำนักปลัด
๓	โครงการเยี่ยมบ้านส่งเสริมสุขภาพภาคีเครือข่าย คนพิการ ผู้ป่วยติดเตียง และผู้ด้อยโอกาส ในตำบลด่านช้าง	เพื่อออกเยี่ยมบ้าน ดูแลผู้พิการที่อยู่ห่างไกลและไม่สามารถเข้าถึงหน่วยบริการสาธารณสุขได้ พร้อมทั้งค้นหาผู้พิการรายใหม่ที่ยังมีบัตรผู้พิการและยังบไม่ได้อื่นทะเบียนผู้พิการ	คนพิการ ผู้ป่วยติดเตียง และผู้ด้อยโอกาสในตำบลด่านช้าง	๓๐,๐๐๐	๓๐,๐๐๐	๓๐,๐๐๐	๓๐,๐๐๐	๓๐,๐๐๐	จำนวนผู้เข้าร่วม	ผู้พิการที่อยู่ห่างไกลและผู้ที่ไม่เคยได้รับบริการสาธารณสุข สามารถเข้าถึงบริการสาธารณสุขได้และผู้พิการมีความเชื่อมั่นในคุณค่าของตนเอง	สำนักปลัด
๔	โครงการส่งเสริมคุณภาพชีวิตผู้สูงอายุ ผู้พิการ ผู้ด้อยโอกาส สร้างจิตสทไส ร่ากายแข็งแรง	เพื่อพัฒนาคุณภาพชีวิตผู้สูงอายุ ผู้พิการ ผู้ด้อยโอกาส ฯลฯ	อบรมให้ความรู้จำนวน ๑ ครั้ง	๑๐๐,๐๐๐	๑๐๐,๐๐๐	๑๐๐,๐๐๐	๑๐๐,๐๐๐	๑๐๐,๐๐๐	จำนวนผู้เข้าร่วม	ประชาชนมีสุขภาพที่ดีขึ้น	สำนักปลัด

ที่	โครงการ	วัตถุประสงค์	เป้าหมาย	งบประมาณและที่ผ่านมา					ตัวชี้วัด (KPI)	ผลที่คาดว่าจะ จะได้รับ	หน่วยงาน รับผิดชอบหลัก
			(ผลผลิตของโครงการ)	๒๕๖๖	๒๕๖๗	๒๕๖๘	๒๕๖๙	๒๕๗๐			
				(บาท)	(บาท)	(บาท)	(บาท)	(บาท)			
๕	โครงการส่งเสริมพัฒนาคุณภาพชีวิตผู้สูงอายุ ผู้พิการ ผู้ด้อยโอกาส ฯลฯ	เพื่อพัฒนาคุณภาพชีวิตผู้สูงอายุ ผู้พิการ ผู้ด้อยโอกาส ฯลฯ	อบรมให้ความรู้จำนวน ๑ ครั้ง	๕๐,๐๐๐	๕๐,๐๐๐	๕๐,๐๐๐	๕๐,๐๐๐	๕๐,๐๐๐	จำนวนผู้เข้าร่วม	ประชาชนมีชีวิตที่ดีขึ้น	สำนักปลัด
๖	โครงการเพิ่มประสิทธิภาพในการใช้ชีวิตของผู้สูงอายุ	เพื่อให้ผู้สูงอายุมีคุณภาพชีวิตที่ดีขึ้น	อบรมให้ความรู้จำนวน ๑ ครั้ง	๑๐๐,๐๐๐	๑๐๐,๐๐๐	๑๐๐,๐๐๐	๑๐๐,๐๐๐	๑๐๐,๐๐๐	จำนวนผู้เข้าร่วม	ผู้สูงอายุมีคุณภาพชีวิตที่ดีขึ้น	สำนักปลัด
๗	โครงการพัฒนาคุณภาพชีวิตครัวเรือนยากจนตกเกณฑ์ข้อมูล จปฐ.	เพื่อติดตามสนับสนุนในการพัฒนาคุณภาพชีวิตครัวเรือนตกเกณฑ์	อบรมให้ความรู้จำนวน ๑ ครั้ง	๑๐,๐๐๐	๑๐,๐๐๐	๑๐,๐๐๐	๑๐,๐๐๐	๑๐,๐๐๐	จำนวนผู้เข้าร่วม	คุณภาพชีวิตของผู้ที่ตกเกณฑ์ จปฐ. ดีขึ้น	สำนักปลัด
๘	โครงการพัฒนาศักยภาพผู้สูงอายุมุ่งสู่โลกความเปลี่ยนแปลงยุคไทยแลนด์ ๔.๐	เพื่อตอบสนองความต้องการของสังคมผู้สูงอายุยุคไทยแลนด์ ๔.๐	จัดการอบรม	๑๐๐,๐๐๐	๑๐๐,๐๐๐	๑๐๐,๐๐๐	๑๐๐,๐๐๐	๑๐๐,๐๐๐	ประชาชนผู้เข้าร่วม	ผู้สูงอายุ ได้รับความรู้ได้อย่างสะดวก ทุกที่ทุกเวลา โดยในส่วนขององค์กร	สำนักปลัด
๙	โครงการช่วยเหลือประชาชนตามระเบียบกระทรวงมหาดไทยว่าด้วย ค่าใช้จ่ายเพื่อช่วยเหลือประชาชนตามอำนาจหน้าที่ขององค์กรปกครองส่วนท้องถิ่น พ.ศ.๒๕๖๐	เพื่อช่วยเหลือประชาชนตามอำนาจหน้าที่ขององค์กรปกครองส่วนท้องถิ่น พ.ศ.๒๕๖๐	ช่วยเหลือประชาชนในพื้นที่	๒๐๐,๐๐๐	๒๐๐,๐๐๐	๒๐๐,๐๐๐	๒๐๐,๐๐๐	๒๐๐,๐๐๐	จำนวนผู้ช่วยเหลือ	ปฏิบัติหน้าที่อย่างมีคุณธรรม โปร่งใส ยอมรับความคิดเห็นของผู้อื่น และมีความรับผิดชอบ ตลอดจนคำนึงถึงประโยชน์ของประชาชนเป็นสำคัญ	สำนักปลัด

๕. การพัฒนาระดับคุณภาพชีวิตและความปลอดภัยในชีวิตและทรัพย์สิน

๕.๓ การส่งเสริมคุณภาพชีวิตและการแก้ไขปัญหาสังคม

(๒) แผนงานสังคมสงเคราะห์

ที่	โครงการ	วัตถุประสงค์	เป้าหมาย	งบประมาณและที่ผ่านมา					ตัวชี้วัด	ผลที่คาดว่าจะ	หน่วยงาน	หน่วยงานที่
			(ผลผลิตของโครงการ)	๒๕๖๖	๒๕๖๗	๒๕๖๘	๒๕๖๙	๒๕๗๐	(KPI)	จะได้รับ	รับผิดชอบหลัก	ขอรับเงิน
				(บาท)	(บาท)	(บาท)	(บาท)	(บาท)				อุดหนุน
๑๐	โครงการศูนย์ปฏิบัติการร่วมในการช่วยเหลือประชาชนขององค์กรปกครองส่วนท้องถิ่น อำเภอด่านช้าง จังหวัดสุพรรณบุรี	เพื่อปฏิบัติการร่วมในการช่วยเหลือประชาชนในอำเภอด่านช้าง	อุดหนุนงบประมาณ	๒๐,๐๐๐	๒๐,๐๐๐	๒๐,๐๐๐	๒๐,๐๐๐	๒๐,๐๐๐	จำนวนผู้เข้าร่วม	ประชาชนในอำเภอด่านช้างได้รับการช่วยเหลือ	สำนักปลัด	องค์กรปกครองส่วนท้องถิ่น
รวม	๑๐ โครงการ			๗๔๐,๐๐๐	๗๔๐,๐๐๐	๗๔๐,๐๐๐	๗๔๐,๐๐๐	๗๔๐,๐๐๐				

รายละเอียดโครงการพัฒนา
แผนพัฒนาท้องถิ่น (พ.ศ. ๒๕๖๖ - ๒๕๗๐) แก้ไขครั้งที่ ๒
องค์การบริหารส่วนตำบลด่านช้าง อำเภอด่านช้าง จังหวัดสุพรรณบุรี

ผ. ๐๒

ก. ยุทธศาสตร์ชาติ ๒๐ ปี ยุทธศาสตร์ที่ ๑ ด้านความมั่นคง

ยุทธศาสตร์ที่ ๓ ด้านการพัฒนาและเสริมสร้างศักยภาพทรัพยากรมนุษย์

ยุทธศาสตร์ที่ ๖ ด้านการปรับสมดุลและพัฒนากระบวนการบริหารจัดการภาครัฐ

ข. แผนพัฒนาเศรษฐกิจและสังคมแห่งชาติ ฉบับที่ ๑๓ หมายความว่า ๑๓ ไทยมีภาครัฐที่ทันสมัย มีประสิทธิภาพและตอบโจทย์ประชาชน

ค. Sustainable Development Goals : SDGs เป้าหมายที่ ๑๖ : ส่งเสริมสังคมที่สงบสุขและครอบคลุมเพื่อการพัฒนาที่ยั่งยืน ให้ทุกคนเข้าถึงความยุติธรรม และสร้างสถาบันที่มีประสิทธิภาพ
 รับผิดชอบ และครอบคลุมในทุกระดับ

เป้าหมายที่ ๑๗ : เสริมความเข้มแข็งให้แก่กลไกการดำเนินงานและฟื้นฟูหุ้นส่วนความร่วมมือระดับโลกเพื่อการพัฒนาที่ยั่งยืน

ง. ยุทธศาสตร์จังหวัด ยุทธศาสตร์ที่ ๔ การยกระดับคุณภาพชีวิตของประชาชน

จ. ยุทธศาสตร์การพัฒนาของ อปท. ในเขตจังหวัด ยุทธศาสตร์ที่ ๖. ส่งเสริมสถาบันของชาติและการนำการเปลี่ยนแปลงด้านการบริหารและบริการ เพื่อประโยชน์ของประชาชน

๖. การพัฒนาด้านการเมืองและการบริหารจัดการที่ดี

๖.๑ ส่งเสริมการมีส่วนร่วมของประชาชนในการบริหารงานท้องถิ่น

(๑) แผนงานบริหารงานทั่วไป

ที่	โครงการ	วัตถุประสงค์	เป้าหมาย	งบประมาณและที่ผ่านมา					ตัวชี้วัด	ผลที่คาดว่าจะได้รับ	หน่วยงาน
			(ผลผลิตของโครงการ)	๒๕๖๖	๒๕๖๗	๒๕๖๘	๒๕๖๙	๒๕๗๐			
				(บาท)	(บาท)	(บาท)	(บาท)	(บาท)			
๑	โครงการเวทีประชาคมเพื่อการมีส่วนร่วมของประชาชน	เพื่อรับฟังความคิดเห็นและความต้องการของประชาคม	จัดเวทีประชาคมรับฟังความคิดเห็น ระดับหมู่บ้าน/ระดับตำบล	๓๐,๐๐๐	๓๐,๐๐๐	๓๐,๐๐๐	๓๐,๐๐๐	๓๐,๐๐๐	จำนวนผู้เข้าร่วม	ประชาชนมีส่วนร่วมในการเสนอความต้องการในการพัฒนาตำบลด่านช้าง	สำนักปลัด

๖. การพัฒนาด้านการเมืองและการบริหารจัดการที่ดี

๖.๑ ส่งเสริมการมีส่วนร่วมของประชาชนในการบริหารงานท้องถิ่น

(๑) แผนงานบริหารงานทั่วไป

ที่	โครงการ	วัตถุประสงค์	เป้าหมาย	งบประมาณและที่ผ่านมา					ตัวชี้วัด (KPI)	ผลที่คาดว่าจะได้รับ	หน่วยงาน รับผิดชอบหลัก
			(ผลผลิตของโครงการ)	๒๕๖๖	๒๕๖๗	๒๕๖๘	๒๕๖๙	๒๕๗๐			
				(บาท)	(บาท)	(บาท)	(บาท)	(บาท)			
๒	โครงการส่งเสริมสนับสนุนการจัดทำแผนชุมชน/แผนพัฒนาท้องถิ่น การจัดประชุมประชาคมเพื่อจัดทำแผนฯ	เพื่อส่งเสริมการจัดทำแผนชุมชน/แผนพัฒนาท้องถิ่น	การประชุมระดับหมู่บ้าน/ระดับตำบล	๓๐,๐๐๐	๓๐,๐๐๐	๓๐,๐๐๐	๓๐,๐๐๐	๓๐,๐๐๐	จำนวนผู้เข้าร่วมประชุม	ประชาชนมีส่วนร่วมในการเสนอความต้องการในการจัดทำแผนชุมชน/แผนพัฒนาท้องถิ่น	สำนักปลัด
๓	โครงการอบรมให้ความรู้การตรวจสอบความโปร่งใสในการปฏิบัติงานของ อปท.	เพื่อให้ประชาชน พนักงานและผู้ที่เกี่ยวข้องเกิดความเข้าใจในเรื่องความโปร่งใสในการปฏิบัติงานของ อปท.	จัดฝึกอบรมให้ความรู้กับประชาชน พนักงานและผู้ที่เกี่ยวข้อง จำนวน ๑ ครั้ง	๓๐,๐๐๐	๓๐,๐๐๐	๓๐,๐๐๐	๓๐,๐๐๐	๓๐,๐๐๐	ผู้เข้ารับการฝึกอบรม	ประชาชน พนักงานและผู้ที่เกี่ยวข้องเกิดความเข้าใจในเรื่องความโปร่งใสในการปฏิบัติงานของ อปท.	สำนักปลัด
๔	โครงการส่งเสริมและสนับสนุนให้ความรู้และการมีส่วนร่วมแก่ประชาชน	เพื่อให้ประชาชนได้แสดงออกในความคิดเห็น	อบรมให้ความรู้ จำนวน ๑ ครั้ง	๓๐,๐๐๐	๓๐,๐๐๐	๓๐,๐๐๐	๓๐,๐๐๐	๓๐,๐๐๐	จำนวนผู้เข้าร่วม	ประชาชนมีการพัฒนาที่ดีขึ้น	สำนักปลัด
รวม	๔ โครงการ			๑๒๐,๐๐๐	๑๒๐,๐๐๐	๑๒๐,๐๐๐	๑๒๐,๐๐๐	๑๒๐,๐๐๐			

๖. การพัฒนาด้านการเมืองและการบริหารจัดการที่ดี

๖.๒ การส่งเสริมและสนับสนุนกิจกรรม ในระบอบประชาธิปไตย กิจกรรมเทิดทูลสถาบันพระมหากษัตริย์

(๑) แผนงานบริหารงานทั่วไป

ที่	โครงการ	วัตถุประสงค์	เป้าหมาย	งบประมาณและที่ผ่านมา					ตัวชี้วัด (KPI)	ผลที่คาดว่าจะ จะได้รับ	หน่วยงาน รับผิดชอบหลัก
			(ผลผลิตของโครงการ)	๒๕๖๖	๒๕๖๗	๒๕๖๘	๒๕๖๙	๒๕๗๐			
				(บาท)	(บาท)	(บาท)	(บาท)	(บาท)			
๑	โครงการเลือกตั้งของ อปท.	เพื่อส่งการบริหารแบบระบบประชาธิปไตย	ได้ผู้บริหารและสมาชิกสภา			๕๐๐,๐๐๐	๕๐๐,๐๐๐	๕๐๐,๐๐๐	ได้มีการเลือกตั้ง	ประชาชนในพื้นที่ได้ผู้นำที่ดีมาจากการเลือกตั้ง	สำนักปลัด
๒	โครงการจัดกิจกรรมอันเนื่องมาจากพระราชดำริของพระบาทสมเด็จพระเจ้าอยู่หัวภูมิพลอดุลยเดช สมเด็จพระนางเจ้าพระบรมราชินีนาถ และสมเด็จพระเจ้าอยู่หัวมหาวชิราลงกรณบดินทรเทพยวรางกูร	เพื่อให้ประชาชนแสดงออกถึงความจงรักภักดีต่อพระมหากษัตริย์	จัดกิจกรรม	๓๐,๐๐๐	๓๐,๐๐๐	๓๐,๐๐๐	๓๐,๐๐๐	๓๐,๐๐๐	จำนวนผู้เข้าร่วม	ประชาชนมีความจงรักภักดีต่อพระมหากษัตริย์	สำนักปลัด

๖. การพัฒนาด้านการเมืองและการบริหารจัดการที่ดี

๖.๒ การส่งเสริมและสนับสนุนกิจกรรม ในระบอบประชาธิปไตย กิจกรรมเทิดทูลสถาบันพระมหากษัตริย์

(๑) แผนงานบริหารงานทั่วไป

ที่	โครงการ	วัตถุประสงค์	เป้าหมาย	งบประมาณและที่ผ่านมา					ตัวชี้วัด (KPI)	ผลที่คาดว่าจะได้รับ	หน่วยงาน รับผิดชอบหลัก	หน่วยงานที่ ขอรับเงิน อุดหนุน
			(ผลผลิตของโครงการ)	๒๕๖๖	๒๕๖๗	๒๕๖๘	๒๕๖๙	๒๕๗๐				
				(บาท)	(บาท)	(บาท)	(บาท)	(บาท)				
๓	โครงการจัดงานรัฐพิธีประจำปีงบประมาณ พ.ศ. อำเภอตำบลช้าง จังหวัดสุพรรณบุรี	เพื่อให้ข้าราชการ พนักงานจ้าง และประชาชนแสดงออกถึงความจงรักภักดีต่อมหากษัตริย์	อุดหนุนงบประมาณ	๒๘,๐๐๐	๒๘,๐๐๐	๒๘,๐๐๐	๒๘,๐๐๐	๒๘,๐๐๐	จำนวนผู้เข้าร่วม	ข้าราชการ พนักงานจ้างและประชาชนได้แสดงความจงรักภักดีมหากษัตริย์	สำนักปลัด	อำเภอตำบลช้าง
รวม	๓ โครงการ			๕๘,๐๐๐	๕๘,๐๐๐	๕๕๘,๐๐๐	๕๕๘,๐๐๐	๕๕๘,๐๐๐				

๖. การพัฒนาด้านการเมืองและการบริหารจัดการที่ดี

๖.๒ การส่งเสริมและสนับสนุนกิจกรรม ในระบอบประชาธิปไตย กิจกรรมเทิดทูลสถาบันพระมหากษัตริย์

(๒) แผนงานสร้างความเข้มแข็งของชุมชน

ที่	โครงการ	วัตถุประสงค์	เป้าหมาย	งบประมาณและที่ผ่านมา					ตัวชี้วัด (KPI)	ผลที่คาดว่าจะได้รับ	หน่วยงาน รับผิดชอบหลัก
			(ผลผลิตของโครงการ)	๒๕๖๖	๒๕๖๗	๒๕๖๘	๒๕๖๙	๒๕๗๐			
				(บาท)	(บาท)	(บาท)	(บาท)	(บาท)			
๑	โครงการจิตอาสาพัฒนา ในโอกาสวันสำคัญของ ชาติไทย	เพื่อจัดกิจกรรมเนื่องใน วันสำคัญของชาติไทย	จัดกิจกรรมเนื่องในวัน สำคัญของชาติไทย	๖๐,๐๐๐	๖๐,๐๐๐	๖๐,๐๐๐	๖๐,๐๐๐	๖๐,๐๐๐	จำนวน ผู้เข้าร่วม	เพื่อให้เกิดความสมัคร สมานสามัคคีของทุก คนและมีส่วนร่วมใน การทำกิจกรรม สาธารณประโยชน์ ทำความดี	สำนักปลัด
๒	โครงการปกป้องสถาบัน สำคัญของชาติ	เพื่อให้ชุมชนทุกชุมชน มี จิตสำนึกความเป็นชาติ ร่วมกัน มีความตระหนัก และสำนึกในพระมหา กรุณาธิคุณของสถาบัน พระมหากษัตริย์	อบรมให้ความรู้ จำนวน ๑ ครั้ง	๕๐,๐๐๐	๕๐,๐๐๐	๕๐,๐๐๐	๕๐,๐๐๐	๕๐,๐๐๐	จำนวน ผู้เข้าร่วม โครงการ	ประชาชนมีความ จงรักภักดี	สำนักปลัด
๓	โครงการและกิจกรรม เนื่องในโอกาสครบรอบ ๑๐๐ปี ธงชาติไทย	เพื่อรับรู้ถึงความเป็นมา ของธงชาติไทย กฎหมาย และระเบียบที่เกี่ยวข้องกับ การใช้ การชัก การ ประดับ การแสดง และ เคารพธงชาติไทย	จัดกิจกรรม	๕๐,๐๐๐	๕๐,๐๐๐	๕๐,๐๐๐	๕๐,๐๐๐	๕๐,๐๐๐	จำนวนแห่ง	ได้รับรู้ถึงความเป็นมา ของธงชาติไทย กฎหมาย และ ระเบียบที่เกี่ยวข้องกับ การ ใช้ การชัก การประดับ การแสดงและเคารพ ธงชาติไทย	สำนักปลัด
รวม	๓ โครงการ			๑๖๐,๐๐๐	๑๖๐,๐๐๐	๑๖๐,๐๐๐	๑๖๐,๐๐๐	๑๖๐,๐๐๐			

๖. การพัฒนาด้านการเมืองและการบริหารจัดการที่ดี

๖.๓ ส่งเสริม พัฒนาบุคลากรและการบริหารจัดการที่ดี

(๑) แผนงานบริหารงานทั่วไป

ที่	โครงการ	วัตถุประสงค์	เป้าหมาย	งบประมาณและที่ผ่านมา					ตัวชี้วัด (KPI)	ผลที่คาดว่าจะ จะได้รับ	หน่วยงาน รับผิดชอบหลัก
			(ผลผลิตของโครงการ)	๒๕๖๖	๒๕๖๗	๒๕๖๘	๒๕๖๙	๒๕๗๐			
				(บาท)	(บาท)	(บาท)	(บาท)	(บาท)			
๑	โครงการฝึกอบรมและศึกษาดูงานเพื่อส่งเสริมและพัฒนาองค์ความรู้สำหรับผู้บริหาร สมาชิกสภาท้องถิ่น พนักงานส่วนตำบล ลูกจ้างและพนักงานจ้าง	เพื่อส่งเสริมและพัฒนาองค์ความรู้สำหรับผู้บริหารท้องถิ่น สมาชิกสภาท้องถิ่น พนักงานส่วนตำบล ลูกจ้างและพนักงานจ้าง	อบรมให้ความรู้ จำนวน ๑ ครั้ง	๔๘๐,๐๐๐	๔๘๐,๐๐๐	๔๘๐,๐๐๐	๔๘๐,๐๐๐	๔๘๐,๐๐๐	จำนวนผู้เข้าร่วม	ผู้บริหาร สมาชิกสภาท้องถิ่น พนักงานส่วนตำบล ลูกจ้างและพนักงานจ้างมีพัฒนาองค์ความรู้	สำนักปลัด
๒	โครงการอบรมให้ความรู้ด้านกฎหมายแก่ผู้บริหาร สมาชิกสภาท้องถิ่น พนักงานส่วนตำบล ลูกจ้าง พนักงานจ้าง และประชาชน	เพื่อให้ประชาชนได้แสดงออกในความคิดเห็น	อบรมให้ความรู้ จำนวน ๑ ครั้ง	๓๐,๐๐๐	๓๐,๐๐๐	๓๐,๐๐๐	๓๐,๐๐๐	๓๐,๐๐๐	จำนวนผู้เข้าร่วม	ผู้บริหาร สมาชิกสภาท้องถิ่น พนักงานส่วนตำบล ลูกจ้างและพนักงานจ้าง ประชาชนมีการพัฒนาที่ดีขึ้น	สำนักปลัด
๓	โครงการอบรมส่งเสริมคุณธรรมและจริยธรรมแก่ ผู้บริหาร สมาชิกสภาฯ พนักงานส่วนตำบล ลูกจ้างประจำ พนักงานจ้างองค์การบริหารส่วนตำบลด้านช่าง	เพื่อ สร้างจิตสำนึกและ ความตระหนักในการปฏิบัติ ราชตามอำนาจหน้าที่ให้ บังเกิดประโยชน์สุขแก่ ประชาชนในท้องถิ่น	อบรมให้ความรู้ จำนวน ๑ ครั้ง	๓๐,๐๐๐	๓๐,๐๐๐	๓๐,๐๐๐	๓๐,๐๐๐	๓๐,๐๐๐	จำนวนผู้เข้าร่วมโครงการ	ผู้เข้าอบรมได้มีความรู้ความเข้าใจ ความสำคัญด้านวินัย คุณธรรมจริยธรรมที่ บัญญัติไว้เป็น กฎหมาย	สำนักปลัด

๖. การพัฒนาด้านการเมืองและการบริหารจัดการที่ดี

๖.๓ ส่งเสริม พัฒนาบุคลากรและการบริหารจัดการที่ดี

(๑) แผนงานบริหารงานทั่วไป

ที่	โครงการ	วัตถุประสงค์	เป้าหมาย	งบประมาณและที่ผ่านมา					ตัวชี้วัด (KPI)	ผลที่คาดว่าจะ จะได้รับ	หน่วยงาน รับผิดชอบหลัก
			(ผลผลิตของโครงการ)	๒๕๖๖	๒๕๖๗	๒๕๖๘	๒๕๖๙	๒๕๗๐			
				(บาท)	(บาท)	(บาท)	(บาท)	(บาท)			
๔	โครงการพัฒนาทักษะด้านดิจิทัลสู่ท้องถิ่น ๔.๐	เพื่อให้มีความรู้ มีทักษะในการใช้สื่อดิจิทัล เพื่อประยุกต์และพัฒนาการปฏิบัติงาน อันจะเป็นประโยชน์ต่อหน่วยงานและการให้บริการประชาชน	พนักงานส่วนตำบล พนักงานครู ลูกจ้าง พนักงานจ้าง สมาชิก สภา อบต. ผู้นำชุมชน และประชาชน	๑๐๐,๐๐๐	๑๐๐,๐๐๐	๑๐๐,๐๐๐	๑๐๐,๐๐๐	๑๐๐,๐๐๐	จำนวน ผู้เข้าร่วม โครงการ	ผู้เข้าร่วมโครงการมีความรู้ ความเข้าใจเกี่ยวกับการใช้สื่อดิจิทัลมาประยุกต์ใช้ในการปฏิบัติงาน และสามารถนำความรู้ที่ได้ไปพัฒนา งานของตนเองให้มี ประสิทธิภาพพร้อม บริการประชาชน	สำนักปลัด
๕	โครงการอบรมให้ความรู้และศึกษาดูงานเพื่อพัฒนาศักยภาพในการปฏิบัติงาน พนักงานส่วนตำบล ลูกจ้าง และพนักงานจ้าง	เพื่อพัฒนาศักยภาพในการปฏิบัติงานพนักงานส่วนตำบล ลูกจ้าง และพนักงานจ้าง	อบรมให้ความรู้ จำนวน ๑ ครั้ง	๓๐๐,๐๐๐	๓๐๐,๐๐๐	๓๐๐,๐๐๐	๓๐๐,๐๐๐	๓๐๐,๐๐๐	จำนวน ผู้เข้าร่วม	พนักงานส่วนตำบล ลูกจ้าง และพนักงาน จ้าง พัฒนาศักยภาพ ในการปฏิบัติงาน	สำนักปลัด
๖	โครงการอบรมให้ความรู้การสร้างทัศนคติและจิตสำนึกที่ดีในการอยู่ร่วมกันอย่างสมานฉันท์	เพื่อเป็นการส่งเสริมให้การอยู่ร่วมกันของสังคมเป็นสุข	ให้ความรู้ในเรื่องการอยู่ร่วมกันอย่างไรให้เป็นสุข	๓๐,๐๐๐	๓๐,๐๐๐	๓๐,๐๐๐	๓๐,๐๐๐	๓๐,๐๐๐	จำนวนผู้ เข้ารับการ ฝึกอบรม	ประชาชนอยู่ร่วมกัน อย่างมีความสุข	สำนักปลัด

๖. การพัฒนาด้านการเมืองและการบริหารจัดการที่ดี

๖.๓ ส่งเสริม พัฒนาบุคลากรและการบริหารจัดการที่ดี

(๑) แผนงานบริหารงานทั่วไป

ที่	โครงการ	วัตถุประสงค์	เป้าหมาย	งบประมาณและที่ผ่านมา					ตัวชี้วัด (KPI)	ผลที่คาดว่าจะได้รับ	หน่วยงาน รับผิดชอบหลัก
			(ผลผลิตของโครงการ)	๒๕๖๖	๒๕๖๗	๒๕๖๘	๒๕๖๙	๒๕๗๐			
				(บาท)	(บาท)	(บาท)	(บาท)	(บาท)			
๗	โครงการส่งเสริมความรู้แก่ประชาชนในการขอรับบริการสาธารณะ/ติดต่อราชการกับอบต. ด้านช่าง และหน่วยงานราชการในเขตจังหวัดสุพรรณบุรี	เพื่อส่งเสริมความรู้แก่ประชาชนในการขอรับบริการสาธารณะ/ติดต่อราชการกับ อบต.ด้านช่าง และหน่วยงานราชการในเขตจังหวัดสุพรรณบุรี	อบรมให้ความรู้จำนวน ๑ ครั้ง	๕๐,๐๐๐	๕๐,๐๐๐	๕๐,๐๐๐	๕๐,๐๐๐	๕๐,๐๐๐	จำนวนผู้เข้าร่วม	ประชาชนมีความรู้ความเข้าใจในการขอรับบริการสาธารณะ/ติดต่อราชการมากขึ้น	สำนักปลัด
๘	โครงการอบรมพัฒนาศักยภาพเจ้าหน้าที่ท้องถิ่น ด้านคุณธรรม จริยธรรม และหลักธรรมาภิบาล	เพื่อให้ความรู้เรื่องแนวทางการปฏิบัติงานและการปลูกฝังจิตสำนึกในการทำงานภายในองค์กร ตามหลักธรรมาภิบาล	อบรมให้ความรู้จำนวน ๑ ครั้ง	๑๐๐,๐๐๐	๑๐๐,๐๐๐	๑๐๐,๐๐๐	๑๐๐,๐๐๐	๑๐๐,๐๐๐	จำนวนผู้เข้าร่วมโครงการ	ปฏิบัติหน้าที่อย่างมีคุณธรรม โปร่งใส รับฟังความคิดเห็น และมีความรับผิดชอบต่อตลอดจนคำนึงถึงประโยชน์	สำนักปลัด
๙	โครงการจัดทำแผนการตรวจสอบภายใน	เพื่อมีการจัดวางระบบและรายงานการควบคุมภายในตามที่คณะกรรมการตรวจเงินแผ่นดินกำหนด	พนักงานส่วนตำบลของอบต.ด้านช่าง	๒๐,๐๐๐	๒๐,๐๐๐	๒๐,๐๐๐	๒๐,๐๐๐	๒๐,๐๐๐	พนักงานส่วนตำบล อบต.ด้านช่าง	พนักงานมีความเข้าใจและปฏิบัติตามกฎหมายระเบียบที่บังคับ โดยมุ่งผลสัมฤทธิ์ของงาน	สำนักปลัด
รวม	๙ โครงการ			๑,๑๕๐,๐๐๐	๑,๑๕๐,๐๐๐	๑,๑๕๐,๐๐๐	๑,๑๕๐,๐๐๐	๑,๑๕๐,๐๐๐			

๖. การพัฒนาด้านการเมืองและการบริหารจัดการที่ดี

๖.๔ การพัฒนาอุปกรณ์เครื่องมือเครื่องใช้ และสถานที่สำหรับการปฏิบัติงาน

(๑) แผนงานบริหารงานทั่วไป

ที่	โครงการ	วัตถุประสงค์	เป้าหมาย	งบประมาณและที่ผ่านมา					ตัวชี้วัด (KPI)	ผลที่คาดว่าจะได้รับ	หน่วยงาน รับผิดชอบหลัก
			(ผลผลิตของโครงการ)	๒๕๖๖	๒๕๖๗	๒๕๖๘	๒๕๖๙	๒๕๗๐			
				(บาท)	(บาท)	(บาท)	(บาท)	(บาท)			
๑	โครงการดำเนินการพัฒนาระบบเทคโนโลยีสารสนเทศและการสื่อสาร ฯลฯ	เพื่อพัฒนาระบบเทคโนโลยีสารสนเทศและการสื่อสาร	อบรมให้ความรู้ จำนวน ๑ ครั้ง	๑๐๐,๐๐๐	๑๐๐,๐๐๐	๑๐๐,๐๐๐	๑๐๐,๐๐๐	๑๐๐,๐๐๐	จำนวนผู้เข้าอบรม	บุคคลากรของหน่วยงานสามารถปฏิบัติงานได้อย่างมีประสิทธิภาพ	สำนักปลัด
๒	โครงการจ้างสำรวจความพึงพอใจของผู้รับบริการ	เพื่อให้บริการสาธารณะการให้บริการประชาชนให้เกิดความพึงพอใจ	จ้างสถาบันการศึกษา ระดับอุดมศึกษาทำการสำรวจความพึงพอใจของประชาชนในเขต อบต. ตำบลข้าง จำนวน ๑ ครั้ง ต่อปี	๒๐,๐๐๐	๒๐,๐๐๐	๒๐,๐๐๐	๒๐,๐๐๐	๒๐,๐๐๐	ผลความพึงพอใจของประชาชน	ประชาชนผู้รับบริการ มีความพึงพอใจการให้บริการสาธารณะ มีความโปร่งใส และเกิดประโยชน์สูงสุดแก่ประชาชน	สำนักปลัด
๓	โครงการส่งเสริม/สนับสนุนการจัดเก็บข้อมูลเพื่อพัฒนาท้องถิ่น	เพื่อเก็บรวบรวมข้อมูลในการพัฒนาท้องถิ่น	การเก็บข้อมูล	๕๐,๐๐๐	๕๐,๐๐๐	๕๐,๐๐๐	๕๐,๐๐๐	๕๐,๐๐๐	จำนวนครัวเรือน	ได้ข้อมูลในการพัฒนาตำบล	สำนักปลัด
๔	โครงการปรับปรุงระบบงานแผนที่และทะเบียนทรัพย์สิน ตามพรบ.ภาษีที่ดินและสิ่งปลูกสร้าง	๑. เพื่อปรับปรุงข้อมูลรายละเอียดที่ดินและสิ่งปลูกสร้าง การครอบครอง ตลอดจนการใช้ประโยชน์ให้ถูกต้อง ๒. เพื่อวางแผนการจัดเก็บภาษีอย่างมีประสิทธิภาพและประสิทธิผล	ปรับปรุงงานแผนที่และทะเบียนทรัพย์สิน	๓๐,๐๐๐	๓๐,๐๐๐	๓๐,๐๐๐	๓๐,๐๐๐	๓๐,๐๐๐	ร้อยละ ๗๐ ของแผนที่ภาษีและทะเบียนทรัพย์สินครอบคลุมพื้นที่ตำบลตำบลข้าง	มีข้อมูลเกี่ยวกับที่ดินและสิ่งปลูกสร้าง	กองคลัง
รวม	๔ โครงการ			๒๐๐,๐๐๐	๒๐๐,๐๐๐	๒๐๐,๐๐๐	๒๐๐,๐๐๐	๒๐๐,๐๐๐			

บัญชีสรุปโครงการพัฒนา
ที่นำมาจากแผนพัฒนาหมู่บ้านและแผนชุมชน
องค์การบริหารส่วนตำบลด่านช้าง อำเภอด่านช้าง จังหวัดสุพรรณบุรี

หมู่บ้าน	ปี ๒๕๖๖		ปี ๒๕๖๗		ปี ๒๕๖๘		ปี ๒๕๖๙		ปี ๒๕๗๐		รวม ๕ ปี	
	จำนวนโครงการ	งบประมาณ (บาท)	จำนวนโครงการ	งบประมาณ (บาท)	จำนวนโครงการ	งบประมาณ (บาท)	จำนวนโครงการ	งบประมาณ (บาท)	จำนวนโครงการ	งบประมาณ (บาท)	จำนวนโครงการ	งบประมาณ (บาท)
หมู่ที่ ๒ บ้านหนองเปาะ	๒	๗๐๐,๐๐๐	๒	๗๐๐,๐๐๐	๓	๘๗๕,๐๐๐	๓	๘๐๐,๐๐๐	๓	๒,๗๐๐,๐๐๐	๑๓	๕,๗๗๕,๐๐๐
หมู่ที่ ๓ บ้านทุ่งนาตาปิ่น	๔	๑,๖๐๐,๐๐๐	๓	๑,๑๒๐,๐๐๐	๓	๘๖๘,๐๐๐	๒	๗๐๐,๐๐๐	๒	๗๐๐,๐๐๐	๑๔	๔,๙๘๘,๐๐๐
หมู่ที่ ๔ บ้านพุ่น้ำร้อน	๒	๗๐๐,๐๐๐	๓	๑,๖๕๐,๐๐๐	๓	๒,๒๐๐,๐๐๐	๒	๗๐๐,๐๐๐	๓	๑,๙๐๐,๐๐๐	๑๓	๗,๑๕๐,๐๐๐
หมู่ที่ ๕ บ้านดอนประดู่	๒	๗๐๐,๐๐๐	๒	๗๐๐,๐๐๐	๒	๗๐๐,๐๐๐	๔	๑,๖๗๐,๐๐๐	๕	๒,๕๑๕,๐๐๐	๑๕	๖,๒๘๕,๐๐๐
หมู่ที่ ๖ บ้านหนองฝื่อ	๒	๗๐๐,๐๐๐	๓	๑,๑๐๐,๐๐๐	๒	๗๐๐,๐๐๐	๒	๗๐๐,๐๐๐	๒	๗๐๐,๐๐๐	๑๑	๓,๙๐๐,๐๐๐
หมู่ที่ ๗ บ้านโป่งคอม	๒	๗๐๐,๐๐๐	๔	๑,๖๔๐,๐๐๐	๔	๑,๖๔๐,๐๐๐	๔	๑๐,๑๗๐,๐๐๐	๖	๒,๔๕๘,๐๐๐	๒๐	๑๖,๖๐๘,๐๐๐
หมู่ที่ ๘ บ้านวังน้ำเขียว	๓	๑,๑๗๗,๐๐๐	๓	๑,๑๗๗,๐๐๐	๓	๑,๑๘๐,๐๐๐	๓	๑,๑๘๐,๐๐๐	๓	๘๙๘,๐๐๐	๑๕	๕,๖๑๒,๐๐๐
หมู่ที่ ๙ บ้านปลักประดู่	๒	๗๐๐,๐๐๐	๒	๗๐๐,๐๐๐	๔	๕,๕๐๐,๐๐๐	๖	๕,๖๐๕,๐๐๐	๕	๒,๒๐๐,๐๐๐	๑๙	๑๔,๗๐๕,๐๐๐
หมู่ที่ ๑๐ บ้านดงปอ	๓	๑,๑๓๕,๖๐๐	๔	๑,๔๙๐,๐๐๐	๓	๑,๑๘๐,๐๐๐	๓	๙๔๐,๐๐๐	๒	๗๐๐,๐๐๐	๑๕	๕,๔๔๕,๖๐๐

บัญชีสรุปโครงการพัฒนา
 ที่นำมาจากแผนพัฒนาหมู่บ้านและแผนชุมชน
 องค์การบริหารส่วนตำบลด่านช้าง อำเภอด่านช้าง จังหวัดสุพรรณบุรี

หมู่บ้าน	ปี ๒๕๖๖		ปี ๒๕๖๗		ปี ๒๕๖๘		ปี ๒๕๖๙		ปี ๒๕๗๐		รวม ๕ ปี	
	จำนวนโครงการ	งบประมาณ (บาท)	จำนวนโครงการ	งบประมาณ (บาท)	จำนวนโครงการ	งบประมาณ (บาท)	จำนวนโครงการ	งบประมาณ (บาท)	จำนวนโครงการ	งบประมาณ (บาท)	จำนวนโครงการ	งบประมาณ (บาท)
หมู่ที่ ๑๑ บ้านชลประทานเทพนิมิต	๓	๗๕๕,๖๘๐	๕	๑,๕๕๗,๒๐๐	๒	๗๐๐,๐๐๐	๓	๘๙๒,๕๐๐	๓	๗๕๓,๐๐๐	๑๖	๔,๖๕๘,๓๘๐
หมู่ที่ ๑๒ บ้านหนองอีนาค	๓	๒,๒๐๐,๐๐๐	๔	๒,๘๘๐,๐๐๐	๓	๒,๔๐๐,๐๐๐	๓	๓,๗๐๐,๐๐๐	๓	๓,๑๐๐,๐๐๐	๑๖	๑๔,๒๘๐,๐๐๐
หมู่ที่ ๑๓ บ้านโป่งค่าง	๓	๔๓,๗๐๐,๐๐๐	๓	๔๓,๗๐๐,๐๐๐	๔	๔๔,๑๘๐,๐๐๐	๔	๔๔,๐๘๐,๐๐๐	๔	๔๔,๐๘๕,๐๐๐	๑๘	๒๑๙,๗๔๕,๐๐๐
หมู่ที่ ๑๔ บ้านเขาช่องคืบ	๒	๗๐๐,๐๐๐	๒	๗๐๐,๐๐๐	๒	๗๐๐,๐๐๐	๒	๗๐๐,๐๐๐	๒	๗๐๐,๐๐๐	๑๐	๓,๕๐๐,๐๐๐
หมู่ที่ ๑๕ บ้านหินลาด	๔	๑,๑๒๕,๐๐๐	๔	๑,๔๗๐,๐๐๐	๓	๑,๐๐๐,๐๐๐	๒	๗๐๐,๐๐๐	๒	๗๐๐,๐๐๐	๑๕	๔,๙๙๕,๐๐๐
หมู่ที่ ๑๖ บ้านหนองแก	๓	๑,๑๕๐,๐๐๐	๒	๗๐๐,๐๐๐	๒	๗๐๐,๐๐๐	๓	๑,๑๖๒,๐๐๐	๓	๙๕๐,๐๐๐	๑๓	๔,๖๖๒,๐๐๐
หมู่ที่ ๑๗ บ้านทุ่งดินดำ	๒	๗๐๐,๐๐๐	๒	๗๐๐,๐๐๐	๒	๗๐๐,๐๐๐	๔	๑,๒๓๓,๐๐๐	๓	๑,๐๘๐,๐๐๐	๑๓	๔,๔๑๓,๐๐๐
หมู่ที่ ๑๘ บ้านใหม่หนองมะสังข์	๓	๑,๐๐๐,๐๐๐	๓	๑,๐๐๐,๐๐๐	๒	๗๐๐,๐๐๐	๒	๗๐๐,๐๐๐	๒	๗๐๐,๐๐๐	๑๒	๔,๑๐๐,๐๐๐
หมู่ที่ ๑๙ บ้านทรัพย์ศิลา	๓	๑,๑๕๐,๐๐๐	๓	๑,๒๔๐,๐๐๐	๒	๗๐๐,๐๐๐	๒	๗๐๐,๐๐๐	๒	๗๐๐,๐๐๐	๑๒	๔,๔๙๐,๐๐๐

บัญชีสรุปโครงการพัฒนา
 ที่นำมาจากแผนพัฒนาหมู่บ้านและแผนชุมชน
 องค์การบริหารส่วนตำบลด่านช้าง อำเภอด่านช้าง จังหวัดสุพรรณบุรี

หมู่บ้าน	ปี ๒๕๖๖		ปี ๒๕๖๗		ปี ๒๕๖๘		ปี ๒๕๖๙		ปี ๒๕๗๐		รวม ๕ ปี	
	จำนวนโครงการ	งบประมาณ (บาท)	จำนวนโครงการ	งบประมาณ (บาท)	จำนวนโครงการ	งบประมาณ (บาท)	จำนวนโครงการ	งบประมาณ (บาท)	จำนวนโครงการ	งบประมาณ (บาท)	จำนวนโครงการ	งบประมาณ (บาท)
หมู่ที่ ๒๐ บ้านโป่งข่อยสมอทอง	๒	๗๐๐,๐๐๐	๒	๗๐๐,๐๐๐	๕	๑,๘๙๕,๐๐๐	๔	๑,๒๒๗,๐๐๐	๒	๗๐๐,๐๐๐	๑๕	๕,๒๒๒,๐๐๐
หมู่ที่ ๒๑ บ้านห้วยถ้ำ	๓	๑,๑๖๔,๐๐๐	๒	๗๐๐,๐๐๐	๒	๗๐๐,๐๐๐	๓	๑,๒๔๐,๐๐๐	๕	๒,๒๖๔,๐๐๐	๑๕	๖,๐๖๘,๐๐๐
รวมทั้งสิ้น	๕๓	๖๒,๔๕๗,๒๘๐	๕๘	๖๕,๖๒๔,๒๐๐	๕๖	๖๙,๒๑๘,๐๐๐	๖๑	๗๘,๗๙๙,๕๐๐	๖๒	๗๐,๕๐๓,๐๐๐	๒๙๐	๓๔๖,๖๐๑,๙๘๐

**รายละเอียดโครงการพัฒนาที่นำมาจากแผนพัฒนาหมู่บ้าน
แผนพัฒนาท้องถิ่น (พ.ศ. ๒๕๖๖ - ๒๕๗๐) แก้ไขครั้งที่ ๒
องค์การบริหารส่วนตำบลด่านช้าง อำเภอด่านช้าง จังหวัดสุพรรณบุรี**

ผ. ๐๒/๑

ก. ยุทธศาสตร์ชาติ ๒๐ ปี ยุทธศาสตร์ที่ ๑ ด้านความมั่นคง

ยุทธศาสตร์ที่ ๒ ด้านการสร้างความสามารถในการแข่งขัน

ข. แผนพัฒนาเศรษฐกิจและสังคมแห่งชาติ ฉบับที่ ๑๓ หมายเหตุที่ ๕ ไทยเป็นประตูการค้าการลงทุนและยุทธศาสตร์ทางโลจิสติกส์ที่สำคัญของภูมิภาค

ค. Sustainable Development Goals : SDGs เป้าหมายที่ ๖ สร้างหลักประกันว่าจะมีการจัดให้มีน้ำใช้และบริหารจัดการน้ำและสุขาภิบาลอย่างยั่งยืนสำหรับทุกคน
เป้าหมายที่ ๙ สร้างโครงสร้างพื้นฐานที่รองรับต่อการเปลี่ยนแปลง ส่งเสริมอุตสาหกรรมและนวัตกรรม

ง. ยุทธศาสตร์จังหวัด ยุทธศาสตร์ที่ ๔ การยกระดับคุณภาพชีวิตของประชาชน

จ. ยุทธศาสตร์การพัฒนาของ อปท. ในเขตจังหวัด ยุทธศาสตร์ที่ ๗. การพัฒนาโครงสร้างพื้นฐานและระบบสาธารณูปโภคให้อยู่ในเกณฑ์ที่ได้มาตรฐาน

๑. ยุทธศาสตร์การพัฒนาด้านโครงสร้างพื้นฐาน และระบบสาธารณูปโภค สาธารณูปการ

๑.๑ กลยุทธ์ก่อสร้าง ปรับปรุง บำรุงรักษา ถนน สะพาน พัฒนาระบบคมนาคมขนส่งภายในตำบลและเชื่อมโยงระหว่างตำบล

(๑) แผนงานอุตสาหกรรมและการโยธา

ที่	โครงการ	วัตถุประสงค์	เป้าหมาย	งบประมาณและที่ผ่านมา					ตัวชี้วัด	ผลที่คาดว่าจะได้รับ	หน่วยงาน	
			(ผลผลิตของโครงการ)	๒๕๖๖	๒๕๖๗	๒๕๖๘	๒๕๖๙	๒๕๗๐	(KPI)	จะได้รับ	รับผิดชอบหลัก	
				(บาท)	(บาท)	(บาท)	(บาท)	(บาท)				
๑	โครงการขยายถนนคอนกรีตเสริมเหล็ก สายบ้านทุ่งนาตาปิ่น - บ้านบ่อทอง ตอนที่ ๑ หมู่ที่ ๓ บ้านทุ่งนาตาปิ่น	เพื่อพัฒนาการคมนาคมขนส่งให้ประชาชนในเขตพื้นที่ได้รับความสะดวก	ขนาดกว้างข้างละ ๑ เมตร ยาว ๓๔๔ เมตร หนา ๐.๑๕ เมตร หรือมีพื้นที่ไม่น้อยกว่า ๖๘๘ ตร.ม. ไหล่ทางตามสภาพพื้นที่	๔๒๐,๐๐๐						จำนวนความยาว	ประชาชนได้รับความสะดวกในการสัญจร การคมนาคมขนส่งมีความสะดวก	กองช่าง

๑. ยุทธศาสตร์การพัฒนาด้านโครงสร้างพื้นฐาน และระบบสาธารณูปโภค สาธารณูปการ

๑.๑ กลยุทธ์ก่อสร้าง ปรับปรุง บำรุงรักษา ถนน สะพาน พัฒนาระบบคมนาคมขนส่งภายในตำบลและเชื่อมโยงระหว่างตำบล

(๑) แผนงานอุตสาหกรรมและการโยธา

ที่	โครงการ	วัตถุประสงค์	เป้าหมาย	งบประมาณและที่ผ่านมา					ตัวชี้วัด (KPI)	ผลที่คาดว่าจะ จะได้รับ	หน่วยงาน รับผิดชอบหลัก	
			(ผลผลิตของโครงการ)	๒๕๖๖	๒๕๖๗	๒๕๖๘	๒๕๖๙	๒๕๗๐				
				(บาท)	(บาท)	(บาท)	(บาท)	(บาท)				
๒	โครงการขยายถนนคอนกรีตเสริมเหล็ก สายบ้านทุ่งนาตาปิ่น - บ้านบ่อทอง ตอนที่ ๒ หมู่ที่ ๓ บ้านทุ่งนาตาปิ่น	เพื่อพัฒนาการคมนาคมขนส่งให้ประชาชนในเขตพื้นที่ได้รับความสะดวก	ขนาดกว้างข้างละ ๑ เมตร ยาว ๓๔๔ เมตร หนา ๐.๑๕ เมตร หรือมีพื้นที่ไม่น้อยกว่า ๖๘๘ ตร.ม. ไหล่ทางตามสภาพพื้นที่		๔๒๐,๐๐๐					จำนวน ความยาว	ประชาชนได้รับความสะดวกในการสัญจร การคมนาคมขนส่งมีความสะดวก	กองช่าง
๓	โครงการก่อสร้างถนนคอนกรีตเสริมเหล็ก สายบ้านป่าเปีย - บ้านนาย กอย แสนสี หมู่ที่ ๓ บ้านทุ่งนาตาปิ่น	เพื่อพัฒนาการคมนาคมขนส่งให้ประชาชนในเขตพื้นที่ได้รับความสะดวก	ขนาดกว้าง ๓ เมตร ยาว ๑๐๐ เมตร หนา ๐.๑๕ เมตร หรือมีพื้นที่ไม่น้อยกว่า ๓๐๐ ตร.ม. ไหล่ทางตามสภาพพื้นที่			๑๖๘,๐๐๐				จำนวน ความยาว	ประชาชนได้รับความสะดวกในการสัญจร การคมนาคมขนส่งมีความสะดวก	กองช่าง
๔	โครงการก่อสร้างถนนดินลูกรังบดอัดแน่น สายพุน้ำขาวถึง เขาเรือ หมู่ที่ ๔ บ้านพุน้ำร้อน	เพื่อพัฒนาการคมนาคมขนส่งให้ประชาชนในเขตพื้นที่ได้รับความสะดวก	ขนาดกว้าง ๔ เมตร ยาว ๗๙๐ เมตร หนา ๐.๒๐ เมตร หรือมีพื้นที่ไม่น้อยกว่า ๓,๑๖๐ ตร.ม.			๑,๕๐๐,๐๐๐				จำนวน ความยาว	ประชาชนได้รับความสะดวกในการสัญจร การคมนาคมขนส่งมีความสะดวก	กองช่าง

๑. ยุทธศาสตร์การพัฒนาด้านโครงสร้างพื้นฐาน และระบบสาธารณูปโภค สาธารณูปการ

๑.๑ กลยุทธ์ก่อสร้าง ปรับปรุง บำรุงรักษา ถนน สะพาน พัฒนาระบบคมนาคมขนส่งภายในตำบลและเชื่อมโยงระหว่างตำบล

(๑) แผนงานอุตสาหกรรมและการโยธา

ที่	โครงการ	วัตถุประสงค์	เป้าหมาย	งบประมาณและที่ผ่านมา					ตัวชี้วัด (KPI)	ผลที่คาดว่าจะได้รับ	หน่วยงาน รับผิดชอบหลัก	
			(ผลผลิตของโครงการ)	๒๕๖๖	๒๕๖๗	๒๕๖๘	๒๕๖๙	๒๕๗๐				
				(บาท)	(บาท)	(บาท)	(บาท)	(บาท)				
๕	โครงการก่อสร้างถนนดินลง ลูกรังบดอัดแน่น สายบ้าน นายมทา กาฬภักดี ถึง ถนนลาดยางพูน้ำขาว หมู่ที่ ๔ บ้านพูน้ำร้อน	เพื่อพัฒนาการคมนาคม ขนส่งให้ประชาชนใน เขตพื้นที่ได้รับความ สะดวก	ขนาดกว้าง ๔ เมตร ยาว ๕๐๐ เมตร หนา ๐.๒๐ เมตร หรือมีพื้นที่ ไม่น้อยกว่า ๒,๐๐๐ ตร. ม.		๙๕๐,๐๐๐					จำนวน ความยาว	ประชาชนได้รับ ความสะดวกใน การสัญจร การ คมนาคมขนส่งมี ความสะดวก	กองช่าง
๖	โครงการก่อสร้างถนนดินลง ลูกรังบดอัดแน่น ทางแยกพ ูน้ำขาว ถึง บ้านนายแก้วหมู่ที่ ๔ บ้านพูน้ำร้อน	เพื่อพัฒนาการคมนาคม ขนส่งให้ประชาชนใน เขตพื้นที่ได้รับความ สะดวก	ขนาดกว้าง ๔ เมตร ยาว ๖๐๐ เมตร หนา ๐.๒๐ เมตร หรือมีพื้นที่ ไม่น้อยกว่า ๒,๔๐๐ ตร. ม.					๑,๒๐๐,๐๐๐	จำนวน ความยาว	ประชาชนได้รับ ความสะดวกใน การสัญจร การ คมนาคมขนส่งมี ความสะดวก	กองช่าง	
๗	โครงการก่อสร้างถนนดินลง ลูกรังบดอัดแน่น จากบ้าน นางวรรณ - ถนนใหญ่บ้าน นายสุชาติ หมู่ที่ ๕ บ้านดอน ประตู	เพื่อพัฒนาการคมนาคม ขนส่งให้ประชาชนใน เขตพื้นที่ได้รับความ สะดวก	ขนาดกว้าง ๖ เมตร ยาว ๓๔๐ เมตร หนา ๐.๒๐ เมตร หรือมีพื้นที่ ไม่น้อยกว่า ๒,๐๔๐ ตร. ม.					๑,๐๐๐,๐๐๐	จำนวน ความยาว	ประชาชนได้รับ ความสะดวกใน การสัญจร การ คมนาคมขนส่งมี ความสะดวก	กองช่าง	

๑. ยุทธศาสตร์การพัฒนาด้านโครงสร้างพื้นฐาน และระบบสาธารณูปโภค สาธารณูปการ

๑.๑ กลยุทธ์ก่อสร้าง ปรับปรุง บำรุงรักษา ถนน สะพาน พัฒนาระบบคมนาคมขนส่งภายในตำบลและเชื่อมโยงระหว่างตำบล

(๑) แผนงานอุตสาหกรรมและการโยธา

ที่	โครงการ	วัตถุประสงค์	เป้าหมาย	งบประมาณและที่ผ่านมา					ตัวชี้วัด	ผลที่คาดว่าจะได้รับ	หน่วยงาน	
			(ผลผลิตของโครงการ)	๒๕๖๖	๒๕๖๗	๒๕๖๘	๒๕๖๙	๒๕๗๐	(KPI)	จะได้รับ	รับผิดชอบหลัก	
				(บาท)	(บาท)	(บาท)	(บาท)	(บาท)				
๘	โครงการก่อสร้างถนนลาดยางแอสฟัลท์ติกคอนกรีตสายโป่งคอม - เขตติดต่อ จ.กาญจนบุรี หมู่ที่ ๗ บ้านโป่งคอม	เพื่อพัฒนาการคมนาคมขนส่งให้ประชาชนในเขตพื้นที่ได้รับความสะดวก	ขนาดกว้าง ๖ เมตร ยาว ๒,๒๐๐ เมตร หนา ๐.๑๕ เมตร หรือมีพื้นที่ไม่น้อยกว่า ๑๓,๒๐๐ ตร.ม.					๙,๐๐๐,๐๐๐		จำนวนความยาว	ประชาชนได้รับความสะดวกในการสัญจร การคมนาคมขนส่งมีความสะดวก	กองช่าง
๙	โครงการก่อสร้างถนนคอนกรีตเสริมเหล็กจากบ้านโป่งคอมใต้ - ลำห้วยแม่ทวีป ตอนที่ ๑ หมู่ที่ ๗ บ้านโป่งคอม	เพื่อพัฒนาการคมนาคมขนส่งให้ประชาชนในเขตพื้นที่ได้รับความสะดวก	ขนาดกว้าง ๔ เมตร ยาว ๒๐๐ เมตร หนา ๐.๑๕ เมตร หรือมีพื้นที่ไม่น้อยกว่า ๘๐๐ ตร.ม. ไหล่ทางตามสภาพพื้นที่		๔๗๐,๐๐๐					จำนวนความยาว	ประชาชนได้รับความสะดวกในการสัญจร การคมนาคมขนส่งมีความสะดวก	กองช่าง
๑๐	โครงการก่อสร้างถนนคอนกรีตเสริมเหล็กจากบ้านโป่งคอมใต้ - ลำห้วยแม่ทวีป ตอนที่ ๒ หมู่ที่ ๗ บ้านโป่งคอม	เพื่อพัฒนาการคมนาคมขนส่งให้ประชาชนในเขตพื้นที่ได้รับความสะดวก	ขนาดกว้าง ๔ เมตร ยาว ๒๐๐ เมตร หนา ๐.๑๕ เมตร หรือมีพื้นที่ไม่น้อยกว่า ๘๐๐ ตร.ม. ไหล่ทางตามสภาพพื้นที่			๔๗๐,๐๐๐				จำนวนความยาว	ประชาชนได้รับความสะดวกในการสัญจร การคมนาคมขนส่งมีความสะดวก	กองช่าง

๑. ยุทธศาสตร์การพัฒนาด้านโครงสร้างพื้นฐาน และระบบสาธารณูปโภค สาธารณูปการ

๑.๑ กลยุทธ์ก่อสร้าง ปรับปรุง บำรุงรักษา ถนน สะพาน พัฒนาระบบคมนาคมขนส่งภายในตำบลและเชื่อมโยงระหว่างตำบล

(๑) แผนงานอุตสาหกรรมและการโยธา

ที่	โครงการ	วัตถุประสงค์	เป้าหมาย	งบประมาณและที่ผ่านมา					ตัวชี้วัด	ผลที่คาดว่าจะได้รับ	หน่วยงาน
			(ผลผลิตของโครงการ)	๒๕๖๖	๒๕๖๗	๒๕๖๘	๒๕๖๙	๒๕๗๐	(KPI)	จะได้รับ	รับผิดชอบหลัก
				(บาท)	(บาท)	(บาท)	(บาท)	(บาท)			
๑๑	โครงการก่อสร้างถนนคอนกรีตเสริมเหล็กจากบ้านโป่งคอมใต้ - ลำห้วยใหญ่ ตอนที่ ๑ หมู่ที่ ๗ บ้านโป่งคอม	เพื่อพัฒนาการคมนาคมขนส่งให้ประชาชนในเขตพื้นที่ได้รับความสะดวก	ขนาดกว้าง ๔ เมตร ยาว ๒๐๐ เมตร หนา ๐.๑๕ เมตร หรือมีพื้นที่ไม่น้อยกว่า ๘๐๐ ตร.ม. ไหล่ทางตามสภาพพื้นที่					๔๗๐,๐๐๐	จำนวนความยาว	ประชาชนได้รับความสะดวกในการสัญจร การคมนาคมขนส่งมีความสะดวก	กองช่าง
๑๒	โครงการก่อสร้างถนนคอนกรีตเสริมเหล็กจากบ้านโป่งคอมใต้ - ลำห้วยใหญ่ ตอนที่ ๒ หมู่ที่ ๗ บ้านโป่งคอม	เพื่อพัฒนาการคมนาคมขนส่งให้ประชาชนในเขตพื้นที่ได้รับความสะดวก	ขนาดกว้าง ๔ เมตร ยาว ๒๐๐ เมตร หนา ๐.๑๕ เมตร หรือมีพื้นที่ไม่น้อยกว่า ๘๐๐ ตร.ม. ไหล่ทางตามสภาพพื้นที่					๔๗๐,๐๐๐	จำนวนความยาว	ประชาชนได้รับความสะดวกในการสัญจร การคมนาคมขนส่งมีความสะดวก	กองช่าง
๑๓	โครงการก่อสร้างถนนคอนกรีตเสริมเหล็กจากบ้านโป่งคอมใต้ - ลำห้วยข้าวหลาม ตอนที่ ๑ หมู่ที่ ๗ บ้านโป่งคอม	เพื่อพัฒนาการคมนาคมขนส่งให้ประชาชนในเขตพื้นที่ได้รับความสะดวก	ขนาดกว้าง ๔ เมตร ยาว ๒๐๐ เมตร หนา ๐.๑๕ เมตร หรือมีพื้นที่ไม่น้อยกว่า ๘๐๐ ตร.ม. ไหล่ทางตามสภาพพื้นที่		๔๗๐,๐๐๐				จำนวนความยาว	ประชาชนได้รับความสะดวกในการสัญจร การคมนาคมขนส่งมีความสะดวก	กองช่าง

๑. ยุทธศาสตร์การพัฒนาด้านโครงสร้างพื้นฐาน และระบบสาธารณูปโภค สาธารณูปการ

๑.๑ กลยุทธ์ก่อสร้าง ปรับปรุง บำรุงรักษา ถนน สะพาน พัฒนาระบบคมนาคมขนส่งภายในตำบลและเชื่อมโยงระหว่างตำบล

(๑) แผนงานอุตสาหกรรมและการโยธา

ที่	โครงการ	วัตถุประสงค์	เป้าหมาย	งบประมาณและที่ผ่านมา					ตัวชี้วัด	ผลที่คาดว่าจะได้รับ	หน่วยงาน
			(ผลผลิตของโครงการ)	๒๕๖๖	๒๕๖๗	๒๕๖๘	๒๕๖๙	๒๕๗๐	(KPI)	จะได้รับ	รับผิดชอบหลัก
				(บาท)	(บาท)	(บาท)	(บาท)	(บาท)			
๑๔	โครงการก่อสร้างถนนคอนกรีตเสริมเหล็กจากบ้านโป่งคอมใต้ - ลำห้วยข้าวหลาม ตอนที่ ๒ หมู่ที่ ๗ บ้านโป่งคอม	เพื่อพัฒนาการคมนาคมขนส่งให้ประชาชนในเขตพื้นที่ได้รับความสะดวก	ขนาดกว้าง ๔ เมตร ยาว ๒๐๐ เมตร หนา ๐.๑๕ เมตร หรือมีพื้นที่ไม่น้อยกว่า ๘๐๐ ตร.ม. ไหล่ทางตามสภาพพื้นที่			๔๗๐,๐๐๐			จำนวนความยาว	ประชาชนได้รับความสะดวกในการสัญจร การคมนาคมขนส่งมีความสะดวก	กองช่าง
๑๕	โครงการก่อสร้างถนนคอนกรีตเสริมเหล็กจากบ้านโป่งคอมใต้ - ลำห้วยข้าวหลาม ตอนที่ ๓ หมู่ที่ ๗ บ้านโป่งคอม	เพื่อพัฒนาการคมนาคมขนส่งให้ประชาชนในเขตพื้นที่ได้รับความสะดวก	ขนาดกว้าง ๔ เมตร ยาว ๒๐๐ เมตร หนา ๐.๑๕ เมตร หรือมีพื้นที่ไม่น้อยกว่า ๘๐๐ ตร.ม. ไหล่ทางตามสภาพพื้นที่					๔๗๐,๐๐๐	จำนวนความยาว	ประชาชนได้รับความสะดวกในการสัญจร การคมนาคมขนส่งมีความสะดวก	กองช่าง
๑๖	โครงการก่อสร้างถนนคอนกรีตเสริมเหล็กจากบ้านโป่งคอมใต้ - ลำห้วยข้าวหลาม ตอนที่ ๔ หมู่ที่ ๗ บ้านโป่งคอม	เพื่อพัฒนาการคมนาคมขนส่งให้ประชาชนในเขตพื้นที่ได้รับความสะดวก	ขนาดกว้าง ๔ เมตร ยาว ๒๐๐ เมตร หนา ๐.๑๕ เมตร หรือมีพื้นที่ไม่น้อยกว่า ๘๐๐ ตร.ม. ไหล่ทางตามสภาพพื้นที่					๔๗๐,๐๐๐	จำนวนความยาว	ประชาชนได้รับความสะดวกในการสัญจร การคมนาคมขนส่งมีความสะดวก	กองช่าง

๑. ยุทธศาสตร์การพัฒนาด้านโครงสร้างพื้นฐาน และระบบสาธารณูปโภค สาธารณูปการ

๑.๑ กลยุทธ์ก่อสร้าง ปรับปรุง บำรุงรักษา ถนน สะพาน พัฒนาระบบคมนาคมขนส่งภายในตำบลและเชื่อมโยงระหว่างตำบล

(๑) แผนงานอุตสาหกรรมและการโยธา

ที่	โครงการ	วัตถุประสงค์	เป้าหมาย	งบประมาณและที่ผ่านมา					ตัวชี้วัด	ผลที่คาดว่าจะได้รับ	หน่วยงาน
			(ผลผลิตของโครงการ)	๒๕๖๖	๒๕๖๗	๒๕๖๘	๒๕๖๙	๒๕๗๐	(KPI)	จะได้รับ	รับผิดชอบหลัก
				(บาท)	(บาท)	(บาท)	(บาท)	(บาท)			
๑๗	โครงการก่อสร้างถนนคอนกรีตเสริมเหล็กจากถนนลาดยาง ๓๐๘๖ - บ้านนายพนม ภูงั้ง หมู่ที่ ๗ บ้านโป่งคอม	เพื่อพัฒนาการคมนาคมขนส่งให้ประชาชนในเขตพื้นที่ได้รับความสะดวก	ขนาดกว้าง ๓ เมตร ยาว ๒๐๐ เมตร หนา ๐.๑๕ เมตร หรือมีพื้นที่ไม่น้อยกว่า ๖๐๐ ตร.ม. ไหล่ทางตามสภาพพื้นที่					๓๔๘,๐๐๐	จำนวนความยาว	ประชาชนได้รับความสะดวกในการสัญจร การคมนาคมขนส่งมีความสะดวก	กองช่าง
๑๘	โครงการก่อสร้างถนนคอนกรีตเสริมเหล็ก สายทรัพย์สุบิน ตอนที่ ๑ หมู่ที่ ๘ บ้านวังน้ำเขียว	เพื่อพัฒนาการคมนาคมขนส่งให้ประชาชนในเขตพื้นที่ได้รับความสะดวก	ขนาดกว้าง ๓ เมตร ยาว ๒๖๕ เมตร หนา ๐.๑๕ เมตร หรือมีพื้นที่ไม่น้อยกว่า ๗๙๕ ตารางเมตร ไหล่ทางตามสภาพพื้นที่	๔๗๗,๐๐๐					ความยาวของถนน	ประชาชนได้รับความสะดวกในการสัญจร การคมนาคมขนส่งมีความสะดวก	กองช่าง
๑๙	โครงการก่อสร้างถนนคอนกรีตเสริมเหล็ก สายทรัพย์สุบิน ตอนที่ ๒ หมู่ที่ ๘ บ้านวังน้ำเขียว	เพื่อพัฒนาการคมนาคมขนส่งให้ประชาชนในเขตพื้นที่ได้รับความสะดวก	ขนาดกว้าง ๓ เมตร ยาว ๒๖๕ เมตร หนา ๐.๑๕ เมตร หรือมีพื้นที่ไม่น้อยกว่า ๗๙๕ ตารางเมตร ไหล่ทางตามสภาพพื้นที่		๔๗๗,๐๐๐				ความยาวของถนน	ประชาชนได้รับความสะดวกในการสัญจร การคมนาคมขนส่งมีความสะดวก	กองช่าง

๑. ยุทธศาสตร์การพัฒนาด้านโครงสร้างพื้นฐาน และระบบสาธารณูปโภค สาธารณูปการ

๑.๑ กลยุทธ์ก่อสร้าง ปรับปรุง บำรุงรักษา ถนน สะพาน พัฒนาระบบคมนาคมขนส่งภายในตำบลและเชื่อมโยงระหว่างตำบล

(๑) แผนงานอุตสาหกรรมและการโยธา

ที่	โครงการ	วัตถุประสงค์	เป้าหมาย	งบประมาณและที่ผ่านมา					ตัวชี้วัด	ผลที่คาดว่าจะได้รับ	หน่วยงาน
			(ผลผลิตของโครงการ)	๒๕๖๖	๒๕๖๗	๒๕๖๘	๒๕๖๙	๒๕๗๐	(KPI)	จะได้รับ	รับผิดชอบหลัก
				(บาท)	(บาท)	(บาท)	(บาท)	(บาท)			
๒๐	โครงการก่อสร้างถนนคอนกรีตเสริมเหล็ก สายคุ่มห้วยผาก หมู่ที่ ๘ บ้านวังน้ำเขียว	เพื่อพัฒนาการคมนาคมขนส่งให้ประชาชนในเขตพื้นที่ได้รับความสะดวก	ขนาดกว้าง ๔ เมตร ยาว ๒๐๐ เมตร หนา ๐.๑๕ เมตร หรือมีพื้นที่ไม่น้อยกว่า ๘๐๐ ตารางเมตร ไล่เลียงตามสภาพพื้นที่			๔๘๐,๐๐๐			ความยาวของถนน	ประชาชนได้รับความสะดวกในการสัญจร การคมนาคมขนส่งมีความสะดวก	กองช่าง
๒๑	โครงการก่อสร้างถนนคอนกรีตเสริมเหล็ก สายคุ่มห้วยพลู หมู่ที่ ๘ บ้านวังน้ำเขียว	เพื่อพัฒนาการคมนาคมขนส่งให้ประชาชนในเขตพื้นที่ได้รับความสะดวก	ขนาดกว้าง ๓ เมตร ยาว ๑๑๐ เมตร หนา ๐.๑๕ เมตร หรือมีพื้นที่ไม่น้อยกว่า ๓๓๐ ตารางเมตร ไล่เลียงตามสภาพพื้นที่					๑๙๘,๐๐๐	ความยาวของถนน	ประชาชนได้รับความสะดวกในการสัญจร การคมนาคมขนส่งมีความสะดวก	กองช่าง
๒๒	โครงการก่อสร้างถนนคอนกรีตเสริมเหล็ก บริเวณบ้านนางคำ บัวแก้ว ถึงบริเวณบ้านนางขวัญดาว บัวแก้ว หมู่ที่ ๑๐ บ้านดงปอ	เพื่อพัฒนาการคมนาคมขนส่งให้ประชาชนในเขตพื้นที่ได้รับความสะดวก	ขนาดกว้าง ๓ เมตร ยาว ๒๔๒ เมตร หนา ๐.๑๕ เมตร หรือมีพื้นที่ไม่น้อยกว่า ๗๒๖ ตารางเมตร ไล่เลียงตามสภาพพื้นที่	๔๓๕,๖๐๐					ความยาวของถนน	ประชาชนได้รับความสะดวกในการสัญจร การคมนาคมขนส่งมีความสะดวก	กองช่าง

๑. ยุทธศาสตร์การพัฒนาด้านโครงสร้างพื้นฐาน และระบบสาธารณูปโภค สาธารณูปการ

๑.๑ กลยุทธ์ก่อสร้าง ปรับปรุง บำรุงรักษา ถนน สะพาน พัฒนาระบบคมนาคมขนส่งภายในตำบลและเชื่อมโยงระหว่างตำบล

(๑) แผนงานอุตสาหกรรมและการโยธา

ที่	โครงการ	วัตถุประสงค์	เป้าหมาย	งบประมาณและที่ผ่านมา					ตัวชี้วัด	ผลที่คาดว่าจะ	หน่วยงาน	
			(ผลผลิตของโครงการ)	๒๕๖๖	๒๕๖๗	๒๕๖๘	๒๕๖๙	๒๕๗๐	(KPI)	จะได้รับ	รับผิดชอบหลัก	
				(บาท)	(บาท)	(บาท)	(บาท)	(บาท)				
๒๓	โครงการก่อสร้างถนนคอนกรีตเสริมเหล็ก จากบ้านนายสด ภูผา ถึง ลำห้วยกระเสียว ตอนที่ ๑ หมู่ที่ ๑๐ บ้านดงปอ	เพื่อพัฒนาการคมนาคมขนส่งให้ประชาชนในเขตพื้นที่ได้รับความสะดวก	ขนาดกว้าง ๔ เมตร ยาว ๒๐๐ เมตร หนา ๐.๑๕ เมตร หรือมีพื้นที่ไม่น้อยกว่า ๘๐๐ ตร.ม. ไหล่ทางตามสภาพพื้นที่		๔๘๐,๐๐๐					จำนวนความยาว	ประชาชนได้รับความสะดวกในการสัญจร การคมนาคมขนส่งมีความสะดวก	กองช่าง
๒๔	โครงการก่อสร้างถนนคอนกรีตเสริมเหล็ก จากบ้านนายสด ภูผา ถึง ลำห้วยกระเสียว ตอนที่ ๒ หมู่ที่ ๑๐ บ้านดงปอ	เพื่อพัฒนาการคมนาคมขนส่งให้ประชาชนในเขตพื้นที่ได้รับความสะดวก	ขนาดกว้าง ๔ เมตร ยาว ๒๐๐ เมตร หนา ๐.๑๕ เมตร หรือมีพื้นที่ไม่น้อยกว่า ๘๐๐ ตร.ม. ไหล่ทางตามสภาพพื้นที่			๔๘๐,๐๐๐				จำนวนความยาว	ประชาชนได้รับความสะดวกในการสัญจร การคมนาคมขนส่งมีความสะดวก	กองช่าง
๒๕	โครงการก่อสร้างถนนคอนกรีตเสริมเหล็ก จากบ้านนายสด ภูผา ถึง ลำห้วยกระเสียว ตอนที่ ๓ หมู่ที่ ๑๐ บ้านดงปอ	เพื่อพัฒนาการคมนาคมขนส่งให้ประชาชนในเขตพื้นที่ได้รับความสะดวก	ขนาดกว้าง ๔ เมตร ยาว ๑๐๐ เมตร หนา ๐.๑๕ เมตร หรือมีพื้นที่ไม่น้อยกว่า ๔๐๐ ตร.ม. ไหล่ทางตามสภาพพื้นที่				๒๔๐,๐๐๐			จำนวนความยาว	ประชาชนได้รับความสะดวกในการสัญจร การคมนาคมขนส่งมีความสะดวก	กองช่าง

๑. ยุทธศาสตร์การพัฒนาด้านโครงสร้างพื้นฐาน และระบบสาธารณูปโภค สาธารณูปการ

๑.๑ กลยุทธ์ก่อสร้าง ปรับปรุง บำรุงรักษา ถนน สะพาน พัฒนาระบบคมนาคมขนส่งภายในตำบลและเชื่อมโยงระหว่างตำบล

(๑) แผนงานอุตสาหกรรมและการโยธา

ที่	โครงการ	วัตถุประสงค์	เป้าหมาย	งบประมาณและที่ผ่านมา					ตัวชี้วัด	ผลที่คาดว่าจะได้รับ	หน่วยงาน	
			(ผลผลิตของโครงการ)	๒๕๖๖	๒๕๖๗	๒๕๖๘	๒๕๖๙	๒๕๗๐	(KPI)	จะได้รับการ	รับผิดชอบหลัก	
				(บาท)	(บาท)	(บาท)	(บาท)	(บาท)				
๒๖	โครงการก่อสร้างถนนคอนกรีตเสริมเหล็ก จากบ้านนางัญญา กาฬภักดี ถึงบ้านนางเนาว์ น้ำจันท์ หมู่ที่ ๑๐ บ้านดงปอ	เพื่อพัฒนาการคมนาคมขนส่งให้ประชาชนในเขตพื้นที่ได้รับความสะดวก	ขนาดกว้าง ๓ เมตร ยาว ๑๘๐ เมตร หนา ๐.๑๕ เมตร หรือมีพื้นที่ไม่น้อยกว่า ๕๔๐ ตร.ม. ไหล่ทางตามสภาพพื้นที่		๓๑๐,๐๐๐					จำนวนความยาว	ประชาชนได้รับความสะดวกในการสัญจร การคมนาคมขนส่งมีความสะดวก	กองช่าง
๒๗	โครงการก่อสร้างถนนคอนกรีตเสริมเหล็ก บริเวณไร่นายสิงห์ อ่างทอง ถึงบ้านนางประภัสสร อุดสาหะ หมู่ที่ ๑๑ บ้านชลประทานเทพนิมิต	เพื่อพัฒนาการคมนาคมขนส่งให้ประชาชนในเขตพื้นที่ได้รับความสะดวก	ขนาดกว้าง ๓ เมตร ยาว ๒๔๐ เมตร หนา ๐.๑๕ เมตร หรือมีพื้นที่ไม่น้อยกว่า ๗๒๐ ตารางเมตร ไหล่ทางตามสภาพพื้นที่		๔๓๒,๐๐๐					ความยาวของถนน	ประชาชนได้รับความสะดวกในการสัญจร การคมนาคมขนส่งมีความสะดวก	กองช่าง
๒๘	โครงการก่อสร้างถนนคอนกรีตเสริมเหล็ก สายบ้านนางทอง สุนทรนุภาพ หมู่ที่ ๑๑ บ้านชลประทานเทพนิมิต	เพื่อพัฒนาการคมนาคมขนส่งให้ประชาชนในเขตพื้นที่ได้รับความสะดวก	ขนาดกว้าง ๓ เมตร ยาว ๓๐ เมตร หนา ๐.๑๕ เมตร หรือมีพื้นที่ไม่น้อยกว่า ๙๐ ตร.ม. ไหล่ทางตามสภาพพื้นที่					๕๓,๐๐๐	จำนวนความยาว	ประชาชนได้รับความสะดวกในการสัญจร การคมนาคมขนส่งมีความสะดวก	กองช่าง	

๑. ยุทธศาสตร์การพัฒนาด้านโครงสร้างพื้นฐาน และระบบสาธารณสุขโรค สาธารณูปการ

๑.๑ กลยุทธ์ก่อสร้าง ปรับปรุง บำรุงรักษา ถนน สะพาน พัฒนาระบบคมนาคมขนส่งภายในตำบลและเชื่อมโยงระหว่างตำบล

(๑) แผนงานอุตสาหกรรมและการโยธา

ที่	โครงการ	วัตถุประสงค์	เป้าหมาย	งบประมาณและที่ผ่านมา					ตัวชี้วัด (KPI)	ผลที่คาดว่าจะได้รับ	หน่วยงาน รับผิดชอบหลัก	
			(ผลผลิตของโครงการ)	๒๕๖๖	๒๕๖๗	๒๕๖๘	๒๕๖๙	๒๕๗๐				
				(บาท)	(บาท)	(บาท)	(บาท)	(บาท)				
๒๙	โครงการก่อสร้างถนนคอนกรีตเสริมเหล็ก สายบ้านนายภวัต นาคปานเสื่อ หมู่ที่ ๑๑ บ้านชลประทานเทพนิมิต	เพื่อพัฒนาการคมนาคมขนส่งให้ประชาชนในเขตพื้นที่ได้รับความสะดวก	ขนาดกว้าง ๓ เมตร ยาว ๒๖ เมตร หนา ๐.๑๕ เมตร หรือมีพื้นที่ไม่น้อยกว่า ๗๘ ตร.ม. ไหล่ทางตามสภาพพื้นที่		๔๕,๒๐๐					จำนวนความยาว	ประชาชนได้รับความสะดวกในการสัญจร การคมนาคมขนส่งมีความสะดวก	กองช่าง
๓๐	โครงการก่อสร้างถนนคอนกรีตเสริมเหล็ก สายบ้านนางสะออน จำปาเทศ หมู่ที่ ๑๑ บ้านชลประทานเทพนิมิต	เพื่อพัฒนาการคมนาคมขนส่งให้ประชาชนในเขตพื้นที่ได้รับความสะดวก	ขนาดกว้าง ๓ เมตร ยาว ๓๒ เมตร หนา ๐.๑๕ เมตร หรือมีพื้นที่ไม่น้อยกว่า ๙๖ ตร.ม. ไหล่ทางตามสภาพพื้นที่	๕๕,๖๘๐						จำนวนความยาว	ประชาชนได้รับความสะดวกในการสัญจร การคมนาคมขนส่งมีความสะดวก	กองช่าง
๓๑	โครงการซ่อมแซมถนนดินลูกรังบดอัดแน่น จากที่ดินนางน้ำขึ้น จันทร์สว่าง ถึงที่ดินของนางวิไลวรรณ เกตุแก้ว หมู่ที่ ๑๒ บ้านหนองอีนาค	เพื่อพัฒนาการคมนาคมขนส่งให้ประชาชนในเขตพื้นที่ได้รับความสะดวก	ขนาดกว้าง ๕ เมตร ยาว ๒,๕๐๐ เมตร หนา ๐.๑๕ เมตร หรือมีพื้นที่ไม่น้อยกว่า ๑๒,๕๐๐ ตร.ม.				๓,๐๐๐,๐๐๐			จำนวนความยาว	ประชาชนได้รับความสะดวกในการสัญจร การคมนาคมขนส่งมีความสะดวก	กองช่าง

๑. ยุทธศาสตร์การพัฒนาด้านโครงสร้างพื้นฐาน และระบบสาธารณูปโภค สาธารณูปการ

๑.๑ กลยุทธ์ก่อสร้าง ปรับปรุง บำรุงรักษา ถนน สะพาน พัฒนาระบบคมนาคมขนส่งภายในตำบลและเชื่อมโยงระหว่างตำบล

(๑) แผนงานอุตสาหกรรมและการโยธา

ที่	โครงการ	วัตถุประสงค์	เป้าหมาย	งบประมาณและที่ผ่านมา					ตัวชี้วัด	ผลที่คาดว่าจะ	หน่วยงาน
			(ผลผลิตของโครงการ)	๒๕๖๖	๒๕๖๗	๒๕๖๘	๒๕๖๙	๒๕๗๐	(KPI)	จะได้รับ	รับผิดชอบหลัก
				(บาท)	(บาท)	(บาท)	(บาท)	(บาท)			
๓๒	โครงการซ่อมแซมถนนดินลงลูกรังบดอัดแน่น จากถนนลาดยาง ถึง ที่ดินของนางกัน แย้มน้อย หมู่ที่ ๑๒ บ้านหนองอีนาค	เพื่อพัฒนาการคมนาคมขนส่งให้ประชาชนในเขตพื้นที่ได้รับความสะดวก	ขนาดกว้าง ๕ เมตร ยาว ๒,๐๐๐ เมตร หนา ๐.๑๕ เมตร หรือมีพื้นที่ไม่น้อยกว่า ๑๐,๐๐๐ ตร.ม.					๒,๔๐๐,๐๐๐	จำนวนความยาว	ประชาชนได้รับความสะดวกในการสัญจร การคมนาคมขนส่งมีความสะดวก	กองช่าง
๓๓	โครงการซ่อมแซมถนนดินลงลูกรังบดอัดแน่น จากถนนลาดยาง ถึง ที่ดินของนายเกษม บางสูง หมู่ที่ ๑๒ บ้านหนองอีนาค	เพื่อพัฒนาการคมนาคมขนส่งให้ประชาชนในเขตพื้นที่ได้รับความสะดวก	ขนาดกว้าง ๕ เมตร ยาว ๑,๐๐๐ เมตร หนา ๐.๑๕ เมตร หรือมีพื้นที่ไม่น้อยกว่า ๕,๐๐๐ ตร.ม.			๑,๗๐๐,๐๐๐			จำนวนความยาว	ประชาชนได้รับความสะดวกในการสัญจร การคมนาคมขนส่งมีความสะดวก	กองช่าง
๓๔	โครงการซ่อมแซมถนนดินลงลูกรังบดอัดแน่น สายนายพยอม สระคำ หมู่ที่ ๑๒ บ้านหนองอีนาค	เพื่อพัฒนาการคมนาคมขนส่งให้ประชาชนในเขตพื้นที่ได้รับความสะดวก	ขนาดกว้าง ๔ เมตร ยาว ๗๐๐ เมตร หนา ๐.๑๕ เมตร หรือมีพื้นที่ไม่น้อยกว่า ๒,๘๐๐ ตร.ม.		๙๘๐,๐๐๐				จำนวนความยาว	ประชาชนได้รับความสะดวกในการสัญจร การคมนาคมขนส่งมีความสะดวก	กองช่าง

๑. ยุทธศาสตร์การพัฒนาด้านโครงสร้างพื้นฐาน และระบบสาธารณสุขโรค สาธารณูปการ

๑.๑ กลยุทธ์ก่อสร้าง ปรับปรุง บำรุงรักษา ถนน สะพาน พัฒนาระบบคมนาคมขนส่งภายในตำบลและเชื่อมโยงระหว่างตำบล

(๑) แผนงานอุตสาหกรรมและการโยธา

ที่	โครงการ	วัตถุประสงค์	เป้าหมาย	งบประมาณและที่ผ่านมา					ตัวชี้วัด	ผลที่คาดว่าจะ	หน่วยงาน
			(ผลผลิตของโครงการ)	๒๕๖๖	๒๕๖๗	๒๕๖๘	๒๕๖๙	๒๕๗๐	(KPI)	จะได้รับ	รับผิดชอบหลัก
				(บาท)	(บาท)	(บาท)	(บาท)	(บาท)			
๓๕	โครงการก่อสร้างถนนแอสฟัลท์ติกคอนกรีต สายโป่งค่าง หมู่ที่ ๑๓ บ้านโป่งค่าง	เพื่อพัฒนาการคมนาคมขนส่งให้ประชาชนในเขตพื้นที่ได้รับความสะดวก	ขนาดกว้าง ๔ เมตร ยาว ๒๐๐ เมตร หนา ๐.๑๕ เมตร หรือมีพื้นที่ไม่น้อยกว่า ๘๐๐ ตารางเมตรไหล่ทางตามสภาพพื้นที่			๔๘๐,๐๐๐			ความยาวของถนน	ประชาชนได้รับความสะดวกในการสัญจร การคมนาคมขนส่งมีความสะดวก	กองช่าง
๓๖	โครงการก่อสร้างถนนคอนกรีตเสริมเหล็ก บ้านนายเดช ดาวลอย ถึง บ้านนายนาหมวดผา หมู่ที่ ๑๕ บ้านหินลาด	เพื่อพัฒนาการคมนาคมขนส่งให้ประชาชนในเขตพื้นที่ได้รับความสะดวก	ขนาดกว้าง ๓ เมตร ยาว ๑๐๐ เมตร หนา ๐.๑๕ เมตร หรือมีพื้นที่ไม่น้อยกว่า ๓๐๐ ตร.ม. ไหล่ทางตามสภาพพื้นที่	๑๗๕,๐๐๐					จำนวนความยาว	ประชาชนได้รับความสะดวกในการสัญจร การคมนาคมขนส่งมีความสะดวก	กองช่าง
๓๗	โครงการก่อสร้างถนนคอนกรีตเสริมเหล็ก บ้านนายเวทย์ พุ่มพฤกษ์ ถึง บ้านนางสาวประคอง ผ่องฉวี หมู่ที่ ๑๕ บ้านหินลาด	เพื่อพัฒนาการคมนาคมขนส่งให้ประชาชนในเขตพื้นที่ได้รับความสะดวก	ขนาดกว้าง ๔ เมตร ยาว ๒๐๐ เมตร หนา ๐.๑๕ เมตร หรือมีพื้นที่ไม่น้อยกว่า ๘๐๐ ตร.ม. ไหล่ทางตามสภาพพื้นที่		๔๗๐,๐๐๐				จำนวนความยาว	ประชาชนได้รับความสะดวกในการสัญจร การคมนาคมขนส่งมีความสะดวก	กองช่าง

๑. ยุทธศาสตร์การพัฒนาด้านโครงสร้างพื้นฐาน และระบบสาธารณูปโภค สาธารณูปการ

๑.๑ กลยุทธ์ก่อสร้าง ปรับปรุง บำรุงรักษา ถนน สะพาน พัฒนาระบบคมนาคมขนส่งภายในตำบลและเชื่อมโยงระหว่างตำบล

(๑) แผนงานอุตสาหกรรมและการโยธา

ที่	โครงการ	วัตถุประสงค์	เป้าหมาย	งบประมาณและที่ผ่านมา					ตัวชี้วัด	ผลที่คาดว่าจะได้รับ	หน่วยงาน
			(ผลผลิตของโครงการ)	๒๕๖๖	๒๕๖๗	๒๕๖๘	๒๕๖๙	๒๕๗๐	(KPI)	จะได้รับ	รับผิดชอบหลัก
				(บาท)	(บาท)	(บาท)	(บาท)	(บาท)			
๓๘	โครงการก่อสร้างถนนคอนกรีตเสริมเหล็ก สายบ้านนางประทุม เมฆฉาย - คสล. สถานีสูบน้ำ หมู่ที่ ๑๗ บ้านทุ่งดินดำ	เพื่อพัฒนาการคมนาคมขนส่งให้ประชาชนในเขตพื้นที่ได้รับความสะดวก	ขนาดกว้าง ๓ เมตร ยาว ๑๕๐ เมตร หนา ๐.๑๕ เมตร หรือมีพื้นที่ไม่น้อยกว่า ๔๕๐ ตร.ม. ไหล่ทางตามสภาพพื้นที่				๒๗๐,๐๐๐		จำนวนความยาว	ประชาชนได้รับความสะดวกในการสัญจร การคมนาคมขนส่งมีความสะดวก	กองช่าง
๓๙	โครงการก่อสร้างถนนคอนกรีตเสริมเหล็ก สายบ้านนางประทุม เมฆฉาย ถึง โรงสูบน้ำ ตอนที่ ๒ หมู่ที่ ๑๗ บ้านทุ่งดินดำ	เพื่อพัฒนาการคมนาคมขนส่งให้ประชาชนในเขตพื้นที่ได้รับความสะดวก	ขนาดกว้าง ๓ เมตร ยาว ๑๕๐ เมตร หนา ๐.๑๕ เมตร หรือมีพื้นที่ไม่น้อยกว่า ๔๕๐ ตร.ม. ไหล่ทางตามสภาพพื้นที่				๒๖๓,๐๐๐		จำนวนความยาว	ประชาชนได้รับความสะดวกในการสัญจร การคมนาคมขนส่งมีความสะดวก	กองช่าง
๔๐	โครงการก่อสร้างถนนคอนกรีตเสริมเหล็ก สายประปาหมู่บ้าน หมู่ที่ ๑๙ บ้านทรัพย์ศิลา	เพื่อพัฒนาการคมนาคมขนส่งให้ประชาชนในเขตพื้นที่ได้รับความสะดวก	ขนาดกว้าง ๔ เมตร ยาว ๒๒๕ เมตร หนา ๐.๑๕ เมตร หรือมีพื้นที่ไม่น้อยกว่า ๙๐๐ ตารางเมตร ไหล่ทางตามสภาพพื้นที่		๕๔๐,๐๐๐				ความยาวของถนน	ประชาชนได้รับความสะดวกในการสัญจร การคมนาคมขนส่งมีความสะดวก	กองช่าง

๑. ยุทธศาสตร์การพัฒนาด้านโครงสร้างพื้นฐาน และระบบสาธารณูปโภค สาธารณูปการ

๑.๑ กลยุทธ์ก่อสร้าง ปรับปรุง บำรุงรักษา ถนน สะพาน พัฒนาระบบคมนาคมขนส่งภายในตำบลและเชื่อมโยงระหว่างตำบล

(๑) แผนงานอุตสาหกรรมและการโยธา

ที่	โครงการ	วัตถุประสงค์	เป้าหมาย	งบประมาณและที่ผ่านมา					ตัวชี้วัด	ผลที่คาดว่าจะได้รับ	หน่วยงาน
			(ผลผลิตของโครงการ)	๒๕๖๖	๒๕๖๗	๒๕๖๘	๒๕๖๙	๒๕๗๐	(KPI)	จะได้รับ	รับผิดชอบหลัก
				(บาท)	(บาท)	(บาท)	(บาท)	(บาท)			
๔๑	โครงการก่อสร้างถนนลาดยางแอสฟัลท์ติกคอนกรีต ต่อจากถนนลาดยางเดิมสายบ้านนายสงฆ์ ตอนที่ ๔ หมู่ที่ ๒๐ บ้านโป่งข่อย สมอทอง	เพื่อพัฒนาการคมนาคมขนส่งให้ประชาชนในเขตพื้นที่ได้รับความสะดวก	ขนาดกว้าง ๕ เมตร ยาว ๑๖๕ เมตรหนา ๐.๐๕ เมตร หรือมีพื้นที่ไม่น้อยกว่า ๘๒๕ ตารางเมตร ไล่หลัทางตามสภาพพื้นที่			๔๙๕,๐๐๐			ความยาวของถนน	ประชาชนได้รับความสะดวกในการสัญจร การคมนาคมขนส่งมีความสะดวก	กองช่าง
๔๒	โครงการก่อสร้างถนนลาดยางแอสฟัลท์ติกคอนกรีต ต่อจากถนนลาดยางเดิมสายบ้านนายสงฆ์ ตอนที่ ๕ หมู่ที่ ๒๐ บ้านโป่งข่อย สมอทอง	เพื่อพัฒนาการคมนาคมขนส่งให้ประชาชนในเขตพื้นที่ได้รับความสะดวก	ขนาดกว้าง ๕ เมตร ยาว ๑๖๕ เมตรหนา ๐.๐๕ เมตร หรือมีพื้นที่ไม่น้อยกว่า ๘๒๕ ตารางเมตร ไล่หลัทางตามสภาพพื้นที่				๔๙๕,๐๐๐		ความยาวของถนน	ประชาชนได้รับความสะดวกในการสัญจร การคมนาคมขนส่งมีความสะดวก	กองช่าง
๔๓	โครงการก่อสร้างถนนคอนกรีตเสริมเหล็ก สายบ้านนางชื่น ถึงบ้านนายขวัญ ปรางเทศ หมู่ที่ ๒๐ บ้านโป่งข่อยสมอทอง	เพื่อพัฒนาการคมนาคมขนส่งให้ประชาชนในเขตพื้นที่ได้รับความสะดวก	ขนาดกว้าง ๔ เมตร ยาว ๑๐๐ เมตร หนา ๐.๑๕ เมตร หรือมีพื้นที่ไม่น้อยกว่า ๔๐๐ ตร.ม. ไล่หลัทางตามสภาพพื้นที่				๒๓๒,๐๐๐		จำนวนความยาว	ประชาชนได้รับความสะดวกในการสัญจร การคมนาคมขนส่งมีความสะดวก	กองช่าง

๑. ยุทธศาสตร์การพัฒนาด้านโครงสร้างพื้นฐาน และระบบสาธารณูปโภค สาธารณูปการ

๑.๑ กลยุทธ์ก่อสร้าง ปรับปรุง บำรุงรักษา ถนน สะพาน พัฒนาระบบคมนาคมขนส่งภายในตำบลและเชื่อมโยงระหว่างตำบล

(๑) แผนงานอุตสาหกรรมและการโยธา

ที่	โครงการ	วัตถุประสงค์	เป้าหมาย	งบประมาณและที่ผ่านมา					ตัวชี้วัด	ผลที่คาดว่าจะได้รับ	หน่วยงาน
			(ผลผลิตของโครงการ)	๒๕๖๖	๒๕๖๗	๒๕๖๘	๒๕๖๙	๒๕๗๐	(KPI)	จะได้รับ	รับผิดชอบหลัก
				(บาท)	(บาท)	(บาท)	(บาท)	(บาท)			
๔๔	โครงการก่อสร้างถนนคอนกรีตเสริมเหล็ก แยกคอกอปปวย หมู่ที่ ๒๑ บ้านห้วยถ้ำ	เพื่อพัฒนาการคมนาคมขนส่งให้ประชาชนในเขตพื้นที่ได้รับความสะดวก	ขนาดกว้าง ๔ เมตร ยาว ๕๐๐ เมตร หนา ๐.๑๕ เมตร หรือมีพื้นที่ไม่น้อยกว่า ๒,๐๐๐ ตร.ม. ไหล่ทางตามสภาพพื้นที่					๑,๑๖๔,๐๐๐	จำนวนความยาว	ประชาชนได้รับความสะดวกในการสัญจร การคมนาคมขนส่งมีความสะดวก	กองช่าง
๔๕	โครงการก่อสร้างถนนคอนกรีตเสริมเหล็ก สายพวย หมู่ที่ ๒๑ บ้านห้วยถ้ำ	เพื่อพัฒนาการคมนาคมขนส่งให้ประชาชนในเขตพื้นที่ได้รับความสะดวก	ขนาดกว้าง ๔ เมตร ยาว ๒๒๕ เมตร หนา ๐.๑๕ เมตร หรือมีพื้นที่ไม่น้อยกว่า ๙๐๐ ตารางเมตร ไหล่ทางตามสภาพพื้นที่				๕๕๐,๐๐๐		ความยาวของถนน	ประชาชนได้รับความสะดวกในการสัญจร การคมนาคมขนส่งมีความสะดวก	กองช่าง
รวม	๔๕ โครงการ			๑,๕๖๓,๒๘๐	๖,๐๔๔,๒๐๐	๖,๒๔๓,๐๐๐	๑๔,๕๑๐,๐๐๐	๗,๗๗๓,๐๐๐			

๑. ยุทธศาสตร์การพัฒนาด้านโครงสร้างพื้นฐาน และระบบสาธารณูปโภค สาธารณูปการ

๑.๑ กลยุทธ์ก่อสร้าง ปรับปรุง บำรุงรักษา ถนน สะพาน พัฒนาระบบคมนาคมขนส่งภายในตำบลและเชื่อมโยงระหว่างตำบล

(๒) แผนงานเคหะและชุมชน

ที่	โครงการ	วัตถุประสงค์	เป้าหมาย	งบประมาณและที่ผ่านมา					ตัวชี้วัด (KPI)	ผลที่คาดว่าจะได้รับ	หน่วยงาน รับผิดชอบหลัก	
			(ผลผลิตของโครงการ)	๒๕๖๖	๒๕๖๗	๒๕๖๘	๒๕๖๙	๒๕๗๐				
				(บาท)	(บาท)	(บาท)	(บาท)	(บาท)				
๑	โครงการก่อสร้างวางระบายน้ำ หมู่ที่ ๓ บ้านทุ่งนาตาปิ่น	เพื่อระบายน้ำไม่ให้ท่วมขัง	ก่อสร้างวางระบายน้ำ	๔๘๐,๐๐๐						ระยะวางระบายน้ำ	น้ำไม่ท่วมขัง	กองช่าง
๒	โครงการก่อสร้างวางระบายน้ำ บ้านนายสุชาติ - บ้านนายสปีน ตอนที่ ๑ หมู่ที่ ๕ บ้านดอนประดู่	เพื่อบรรเทา น้ำท่วมขังในฤดูฝน	ก่อสร้างวางระบายน้ำ ยาว ๑๖๐ เมตร				๔๘๕,๐๐๐		จำนวนความยาว	ไม่เกิดน้ำท่วมขังในฤดูฝน	กองช่าง	
๓	โครงการก่อสร้างวางระบายน้ำ บ้านนายสุชาติ - บ้านนายสปีน ตอนที่ ๒ หมู่ที่ ๕ บ้านดอนประดู่	เพื่อบรรเทา น้ำท่วมขังในฤดูฝน	ก่อสร้างวางระบายน้ำ ยาว ๑๑๐ เมตร					๓๓๐,๐๐๐	จำนวนความยาว	ไม่เกิดน้ำท่วมขังในฤดูฝน	กองช่าง	
๔	โครงการก่อสร้างวางระบายน้ำ ศาลาเอนกประสงค์ - สี่แยกบ้านนางสมจิต ตอนที่ ๑ หมู่ที่ ๕ บ้านดอนประดู่	เพื่อบรรเทา น้ำท่วมขังในฤดูฝน	ก่อสร้างวางระบายน้ำ ยาว ๑๖๐ เมตร				๔๘๕,๐๐๐		จำนวนความยาว	ไม่เกิดน้ำท่วมขังในฤดูฝน	กองช่าง	

๑. ยุทธศาสตร์การพัฒนาด้านโครงสร้างพื้นฐาน และระบบสาธารณูปโภค สาธารณูปการ

๑.๑ กลยุทธ์ก่อสร้าง ปรับปรุง บำรุงรักษา ถนน สะพาน พัฒนาระบบคมนาคมขนส่งภายในตำบลและเชื่อมโยงระหว่างตำบล

(๒) แผนงานเคหะและชุมชน

ที่	โครงการ	วัตถุประสงค์	เป้าหมาย	งบประมาณและที่ผ่านมา					ตัวชี้วัด (KPI)	ผลที่คาดว่าจะได้รับ	หน่วยงาน รับผิดชอบหลัก
			(ผลผลิตของโครงการ)	๒๕๖๖	๒๕๖๗	๒๕๖๘	๒๕๖๙	๒๕๗๐			
				(บาท)	(บาท)	(บาท)	(บาท)	(บาท)			
๕	โครงการก่อสร้างวางระบายน้ำ ศาลาเอนกประสงค์ - สี่แยกบ้านนางสมจิต ตอนที่ ๒ หมู่ที่ ๕ บ้านดอนประดู่	เพื่อบรรเทาน้ำท่วมขังในฤดูฝน	ก่อสร้างวางระบายน้ำยาว ๑๖๐ เมตร					๔๘๕,๐๐๐	จำนวนความยาว	ไม่เกิดน้ำท่วมขังในฤดูฝน	กองช่าง
๖	โครงการวางท่อระบายน้ำพร้อมบ่อพัก บริเวณสี่แยกปริกประดู่ หมู่ที่ ๙ บ้านปริกประดู่	เพื่อให้ระบายน้ำทิ้งในช่วงน้ำหลากได้คล่องตัว	วางท่อระบายน้ำพร้อมบ่อพัก บริเวณสี่แยกปริกประดู่				๑,๐๐๐,๐๐๐		จำนวนความยาว	ประชาชนได้รับความสะดวกในการสัญจร การคมนาคมขนส่งมีความสะดวก	กองช่าง
๗	โครงการวางท่อระบายน้ำ หมู่ที่ ๙ บ้านปริกประดู่	เพื่อระบายน้ำท่วมขังในฤดูฝน	๑แห่ง				๔๘๕,๐๐๐		ความยาวท่อ	ไม่เกิดน้ำท่วมขังในฤดูฝน	กองช่าง
๘	โครงการก่อสร้างวางระบายน้ำหมู่ที่ ๒๐ บ้านโป่งข่อยสมอทอง	เพื่อระบายน้ำไม่ให้ท่วมขัง	ก่อสร้างวางระบายน้ำ			๔๘๐,๐๐๐			ระยะวางระบายน้ำ	น้ำไม่ท่วมขัง	กองช่าง
รวม	๘ โครงการ			๔๘๐,๐๐๐		๔๘๐,๐๐๐	๒,๔๕๕,๐๐๐	๘๑๕,๐๐๐			

๑. ยุทธศาสตร์การพัฒนาด้านโครงสร้างพื้นฐาน และระบบสาธารณูปโภค สาธารณูปการ

๑.๒. พัฒนาระบบประปาหมู่บ้าน

(๑) แผนงานอุตสาหกรรมและการโยธา

ที่	โครงการ	วัตถุประสงค์	เป้าหมาย	งบประมาณและที่ผ่านมา					ตัวชี้วัด	ผลที่คาดว่าจะได้รับ	หน่วยงาน
			(ผลผลิตของโครงการ)	๒๕๖๖	๒๕๖๗	๒๕๖๘	๒๕๖๙	๒๕๗๐	(KPI)	จะได้รับ	รับผิดชอบหลัก
				(บาท)	(บาท)	(บาท)	(บาท)	(บาท)			
๑	โครงการเจาะบ่อบาดาลเพื่อผลิตประปาพร้อมอุปกรณ์ หมู่ที่ ๒ บ้านหนองเปาะ	เพื่อประชาชนมีคุณภาพชีวิตที่ดีขึ้น ทุกหมู่บ้านมีน้ำสะอาดใช้อุปโภค - บริโภคอย่างเพียงพอและทั่วถึง	ขุดเจาะบ่อบาดาลพร้อมอุปกรณ์			๑๗๕,๐๐๐			จำนวนแห่ง	สามารถแก้ไขปัญหาการขาดแคลนน้ำสำหรับการอุปโภค - บริโภคของประชาชน	กองช่าง
๒	โครงการก่อสร้างห้องเหล็กเก็บน้ำรูปทรงแฉกเป็ญ พร้อมอุปกรณ์ หมู่ที่ ๙ บ้านปรักประดู่	เพื่อประชาชนมีคุณภาพชีวิตที่ดีขึ้น ทุกหมู่บ้านมีน้ำสะอาดใช้อุปโภค - บริโภคอย่างเพียงพอและทั่วถึง	โครงการก่อสร้างห้องเหล็กเก็บน้ำรูปทรงแฉกเป็ญ ขนาด ๒๐ ลูกบาศก์เมตร					๖๐๐,๐๐๐	จำนวนแห่ง	สามารถแก้ไขปัญหาการขาดแคลนน้ำสำหรับการอุปโภค-บริโภคของประชาชน	กองช่าง
๓	โครงการเจาะบ่อบาดาลเพื่อผลิตประปาพร้อมอุปกรณ์ จุดที่ ๑ หมู่ที่ ๙ บ้านปรักประดู่	เพื่อประชาชนมีคุณภาพชีวิตที่ดีขึ้น ทุกหมู่บ้านมีน้ำสะอาดใช้อุปโภค - บริโภคอย่างเพียงพอและทั่วถึง	ขุดเจาะบ่อบาดาลพร้อมอุปกรณ์					๔๒๐,๐๐๐	จำนวนแห่ง	สามารถแก้ไขปัญหาการขาดแคลนน้ำสำหรับการอุปโภค-บริโภคของประชาชน	กองช่าง

๑. ยุทธศาสตร์การพัฒนาด้านโครงสร้างพื้นฐาน และระบบสาธารณูปโภค สาธารณูปการ

๑.๒. พัฒนาระบบประปาหมู่บ้าน

(๑) แผนงานอุตสาหกรรมและการโยธา

ที่	โครงการ	วัตถุประสงค์	เป้าหมาย	งบประมาณและที่ผ่านมา					ตัวชี้วัด	ผลที่คาดว่าจะได้รับ	หน่วยงาน
			(ผลผลิตของโครงการ)	๒๕๖๖	๒๕๖๗	๒๕๖๘	๒๕๖๙	๒๕๗๐	(KPI)	จะได้รับการ	รับผิดชอบหลัก
				(บาท)	(บาท)	(บาท)	(บาท)	(บาท)			
๔	โครงการเจาะบ่อบาดาลเพื่อผลิตประปาพร้อมอุปกรณ์ จุดที่ ๒ หมู่ที่ ๙ บ้านปรักประดู่	เพื่อประชาชนมีคุณภาพชีวิตที่ดีขึ้น ทุกหมู่บ้านมีน้ำสะอาดใช้อุปโภค-บริโภคอย่างเพียงพอและทั่วถึง	ขุดเจาะบ่อบาดาลพร้อมอุปกรณ์				๔๒๐,๐๐๐		จำนวนแห่ง	สามารถแก้ไขปัญหาการขาดแคลนน้ำสำหรับการอุปโภค-บริโภคของประชาชน	กองช่าง
๕	โครงการก่อสร้างระบบประปาหมู่บ้านแบบบาดาลขนาดใหญ่ หมู่ที่ ๙ บ้านปรักประดู่	เพื่อประชาชนมีคุณภาพชีวิตที่ดีขึ้น ทุกหมู่บ้านมีน้ำสะอาดใช้อุปโภค-บริโภคอย่างเพียงพอและทั่วถึง	ก่อสร้างระบบประปาหมู่บ้านแบบบาดาลขนาดใหญ่				๓,๐๐๐,๐๐๐		จำนวนแห่ง	สามารถแก้ไขปัญหาการขาดแคลนน้ำสำหรับการอุปโภค-บริโภคของประชาชน	กองช่าง
๖	โครงการเปลี่ยนท่อถังเหล็กเก็บน้ำรูปทรงแชมเปญ พร้อมอุปกรณ์ หมู่ที่ ๑๑ บ้านชลประทาน เทพนิมิต	เพื่อประชาชนมีคุณภาพชีวิตที่ดีขึ้น ทุกหมู่บ้านมีน้ำสะอาดใช้อุปโภค-บริโภคอย่างเพียงพอและทั่วถึง	โครงการเปลี่ยนท่อถังเหล็กเก็บน้ำรูปแชมเปญ ขนาด ๑๒ ลูกบาศก์เมตร		๓๘๐,๐๐๐				จำนวนแห่ง	สามารถแก้ไขปัญหาการขาดแคลนน้ำสำหรับการอุปโภค-บริโภคของประชาชน	กองช่าง

๑. ยุทธศาสตร์การพัฒนาด้านโครงสร้างพื้นฐาน และระบบสาธารณูปโภค สาธารณูปการ

๑.๒. พัฒนาระบบประปาหมู่บ้าน

(๑) แผนงานอุตสาหกรรมและการโยธา

ที่	โครงการ	วัตถุประสงค์	เป้าหมาย	งบประมาณและที่ผ่านมา					ตัวชี้วัด (KPI)	ผลที่คาดว่าจะได้รับ	หน่วยงาน รับผิดชอบหลัก
			(ผลผลิตของโครงการ)	๒๕๖๖	๒๕๖๗	๒๕๖๘	๒๕๖๙	๒๕๗๐			
				(บาท)	(บาท)	(บาท)	(บาท)	(บาท)			
๗	โครงการก่อสร้างระบบประปาแบบถังแรงดันและอุปกรณ์ หมู่ที่ ๑๓	เพื่อประชาชนมีคุณภาพชีวิตที่ดีขึ้นทุกหมู่บ้านมีน้ำสะอาดใช้อุปโภค-บริโภคอย่างเพียงพอ และทั่วถึง	โครงการก่อสร้างระบบประปาแบบถังแรงดันและอุปกรณ์ หมู่ที่ ๑๓				๓๘๐,๐๐๐		จำนวนแห่ง	สามารถแก้ไขปัญหาการขาดแคลนน้ำสำหรับการอุปโภค-บริโภคของประชาชน	กองช่าง
๘	โครงการเจาะบ่อบาดาลเพื่อผลิตประปาพร้อมอุปกรณ์ หมู่ที่ ๑๕ บ้านหินลาด	เพื่อประชาชนมีคุณภาพชีวิตที่ดีขึ้นทุกหมู่บ้านมีน้ำสะอาดใช้อุปโภค-บริโภคอย่างเพียงพอ และทั่วถึง	ขุดเจาะบ่อบาดาลพร้อมอุปกรณ์	๒๕๐,๐๐๐					จำนวนแห่ง	สามารถแก้ไขปัญหาการขาดแคลนน้ำสำหรับการอุปโภค-บริโภคของประชาชน	กองช่าง
๙	โครงการซ่อมแซมระบบประปาหมู่บ้าน หมู่ที่ ๑๕ บ้านหินลาด	เพื่อประชาชนมีคุณภาพชีวิตที่ดีขึ้นทุกหมู่บ้านมีน้ำสะอาดใช้อุปโภค-บริโภคอย่างเพียงพอ และทั่วถึง	โครงการซ่อมแซมระบบประปาหมู่บ้าน หมู่ที่ ๑๕		๓๐๐,๐๐๐				จำนวนแห่ง	สามารถแก้ไขปัญหาการขาดแคลนน้ำสำหรับการอุปโภค-บริโภคของประชาชน	กองช่าง

๑. ยุทธศาสตร์การพัฒนาด้านโครงสร้างพื้นฐาน และระบบสาธารณูปโภค สาธารณูปการ

๑.๒. พัฒนาระบบประปาหมู่บ้าน

(๑) แผนงานอุตสาหกรรมและการโยธา

ที่	โครงการ	วัตถุประสงค์	เป้าหมาย	งบประมาณและที่ผ่านมา					ตัวชี้วัด (KPI)	ผลที่คาดว่าจะได้รับ	หน่วยงาน รับผิดชอบหลัก	
			(ผลผลิตของโครงการ)	๒๕๖๖	๒๕๖๗	๒๕๖๘	๒๕๖๙	๒๕๗๐				
				(บาท)	(บาท)	(บาท)	(บาท)	(บาท)				
๑๐	โครงการก่อสร้างระบบประปาถังแชมเปญและถังกรอง หมู่ที่ ๑๖ บ้านหนองแก	เพื่อพัฒนาระบบประปาให้เพียงพอแก่การอุปโภค-บริโภคของประชาชน	ระบบประปาถังแชมเปญ ๑ แห่ง ขนาด ๑๒ ลูกบาศก์เมตร	๔๕๐,๐๐๐						จำนวนแห่ง	เพื่อพัฒนา น้ำประปาให้ เพียงพอแก่การ อุปโภค - บริโภคของ ประชาชน	กองช่าง
๑๑	โครงการเปลี่ยนท่อถังเหล็กเก็บน้ำรูปทรงแชมเปญ พร้อมอุปกรณ์ หมู่ที่ ๑๗ บ้านทุ่งดินดำ	เพื่อประชาชนมีคุณภาพชีวิตที่ดีขึ้นทุกหมู่บ้านมีน้ำสะอาดใช้อุปโภค-บริโภคอย่างเพียงพอและทั่วถึง	โครงการเปลี่ยนท่อถังเหล็กเก็บน้ำรูปทรงแชมเปญ ขนาด ๑๒ ลูกบาศก์เมตร					๓๘๐,๐๐๐	จำนวนแห่ง	สามารถแก้ไข ปัญหาการขาด แคลนน้ำ สำหรับการ อุปโภค-บริโภค ของประชาชน	กองช่าง	
๑๒	โครงการขยายเขตประปาส่วนภูมิภาค หมู่ที่ ๑๘ บ้านใหม่หนองมะสังข์	เพื่อประชาชนมีคุณภาพชีวิตที่ดีขึ้นทุกหมู่บ้านมีน้ำสะอาดใช้อุปโภค-บริโภคอย่างเพียงพอและทั่วถึง	โครงการขยายเขตประปาส่วนภูมิภาค หมู่ที่ ๑๘	๓๐๐,๐๐๐					จำนวนแห่ง	สามารถแก้ไข ปัญหาการขาด แคลนน้ำ สำหรับการ อุปโภค-บริโภค ของประชาชน	กองช่าง	

๑. ยุทธศาสตร์การพัฒนาด้านโครงสร้างพื้นฐาน และระบบสาธารณูปโภค สาธารณูปการ

๑.๒. พัฒนาระบบประปาหมู่บ้าน

(๑) แผนงานอุตสาหกรรมและการโยธา

ที่	โครงการ	วัตถุประสงค์	เป้าหมาย	งบประมาณและที่ผ่านมา					ตัวชี้วัด	ผลที่คาดว่าจะได้รับ	หน่วยงาน
			(ผลผลิตของโครงการ)	๒๕๖๖	๒๕๖๗	๒๕๖๘	๒๕๖๙	๒๕๗๐	(KPI)	จะได้รับ	รับผิดชอบหลัก
				(บาท)	(บาท)	(บาท)	(บาท)	(บาท)			
๑๓	โครงการก่อสร้างระบบประปาหอดึงเหล็กเก็บน้ำรูปทรงแชมเปญ พร้อมอุปกรณ์ หมู่ที่ ๑๙ บ้านทรัพย์ศิลา	เพื่อพัฒนาการคมนาคมขนส่งให้ประชาชนในเขตพื้นที่ได้รับความสะดวก	โครงการเปลี่ยนหอดึงเหล็กเก็บน้ำรูปแชมเปญขนาด ๑๕ ลูกบาศก์เมตร	๕๕๐,๐๐๐					จำนวนแห่ง	สามารถแก้ไขปัญหาการขาดแคลนน้ำสำหรับการอุปโภค-บริโภคของประชาชน	กองช่าง
๑๔	โครงการก่อสร้างหอดึงเหล็กเก็บน้ำรูปทรงแชมเปญ พร้อมอุปกรณ์ หมู่ที่ ๒๐ บ้านโป่งข่อยสมอทอง	เพื่อประชาชนมีคุณภาพชีวิตที่ดีขึ้นทุกหมู่บ้านมีน้ำสะอาดใช้อุปโภค-บริโภคอย่างเพียงพอและทั่วถึง	โครงการก่อสร้างหอดึงเหล็กเก็บน้ำรูปแชมเปญขนาด ๑๒ ลูกบาศก์เมตร			๔๒๐,๐๐๐			จำนวนแห่ง	สามารถแก้ไขปัญหาการขาดแคลนน้ำสำหรับการอุปโภค-บริโภคของประชาชน	กองช่าง
๑๕	โครงการซ่อมแซมระบบประปาหมู่บ้าน บริเวณหน้าบ้านนายอัน มาดี หมู่ที่ ๒๑ บ้านห้วยถ้ำ	เพื่อประชาชนมีคุณภาพชีวิตที่ดีขึ้นทุกหมู่บ้านมีน้ำสะอาดใช้อุปโภค-บริโภคอย่างเพียงพอและทั่วถึง	โครงการซ่อมแซมระบบประปาหมู่บ้านบริเวณหน้าบ้านนายอัน มาดี หมู่ที่ ๒๑					๒๐๐,๐๐๐	จำนวนแห่ง	สามารถแก้ไขปัญหาการขาดแคลนน้ำสำหรับการอุปโภค-บริโภคของประชาชน	กองช่าง

๑. ยุทธศาสตร์การพัฒนาด้านโครงสร้างพื้นฐาน และระบบสาธารณูปโภค สาธารณูปการ

๑.๒. พัฒนาระบบประปาหมู่บ้าน

(๑) แผนงานอุตสาหกรรมและการโยธา

ที่	โครงการ	วัตถุประสงค์	เป้าหมาย	งบประมาณและที่ผ่านมา					ตัวชี้วัด (KPI)	ผลที่คาดว่าจะ จะได้รับ	หน่วยงาน รับผิดชอบหลัก
			(ผลผลิตของโครงการ)	๒๕๖๖	๒๕๖๗	๒๕๖๘	๒๕๖๙	๒๕๗๐			
				(บาท)	(บาท)	(บาท)	(บาท)	(บาท)			
๑๖	โครงการตุน้ำหยอด เหรียญ ประจำหมู่บ้าน หมู่ที่ ๒๑ บ้านห้วยถ้ำ	เพื่อประชาชนมี คุณภาพชีวิตที่ดีขึ้น ทุกหมู่บ้านมีน้ำ สะอาดใช้อุปโภค- บริโภคอย่างเพียงพอ และทั่วถึง	โครงการตุน้ำหยอด เหรียญ ประจำหมู่บ้าน หมู่ที่ ๒๑					๒๐๐,๐๐๐	จำนวนแห่ง	เพื่อให้คนใน ชุมชนได้มีน้ำ สะอาดไว้ดื่มกิน อย่างเพียงพอ ไม่ต้องซื้อน้ำดื่มที่ ราคาแพง	กองช่าง
รวม	๑๖ โครงการ			๑,๔๕๐,๐๐๐	๖๘๐,๐๐๐	๕๙๕,๐๐๐	๓,๘๐๐,๐๐๐	๑,๘๐๐,๐๐๐			

๑. ยุทธศาสตร์การพัฒนาด้านโครงสร้างพื้นฐาน และระบบสาธารณูปโภค สาธารณูปการ

๑.๓. พัฒนาระบบไฟฟ้าสาธารณะ

(๑) แผนงานอุตสาหกรรมและการโยธา

ที่	โครงการ	วัตถุประสงค์	เป้าหมาย	งบประมาณและที่ผ่านมา					ตัวชี้วัด	ผลที่คาดว่าจะ	หน่วยงาน
			(ผลผลิตของโครงการ)	๒๕๖๖	๒๕๖๗	๒๕๖๘	๒๕๖๙	๒๕๗๐	(KPI)	จะได้รับ	รับผิดชอบหลัก
				(บาท)	(บาท)	(บาท)	(บาท)	(บาท)			
๑	โครงการไฟถนนพลังงานแสงอาทิตย์ (โซลาร์เซลล์) หมู่ที่ ๑๑ บ้านชลประทานเทพนิมิต	เพื่อใช้พลังงานแสงอาทิตย์และประหยัดพลังงานไฟฟ้า	จำนวน ๕ ต้น				๑๙๒,๕๐๐		จำนวนต้น	มีไฟถนนให้ประชาชนได้ใช้ และสามารถประหยัดไฟฟ้าได้	กองช่าง
๒	โครงการไฟถนนพลังงานแสงอาทิตย์ (โซลาร์เซลล์) หมู่ที่ ๑๓ บ้านโป่งค่าง	เพื่อใช้พลังงานแสงอาทิตย์และประหยัดพลังงานไฟฟ้า	จำนวน ๑๐ ต้น					๓๘๕,๐๐๐	จำนวนต้น	มีไฟถนนให้ประชาชนได้ใช้ และสามารถประหยัดไฟฟ้าได้	กองช่าง
๓	โครงการขยายเขตไฟฟ้าแรงต่ำซอยพุ่มพฤษ จากบ้านนายเวทย์ พุ่มพฤษ ถึง บ้านนางสาวประคอง ผ่องฉวี หมู่ที่ ๑๕ บ้านหินลาด	เพื่อให้มีไฟฟ้าใช้มีแสงสว่าง	โครงการขยายเขตไฟฟ้าแรงต่ำ			๓๐๐,๐๐๐			จำนวนต้น	ประชาชนในหมู่บ้านมีไฟฟ้าใช้	กองช่าง

๑. ยุทธศาสตร์การพัฒนาด้านโครงสร้างพื้นฐาน และระบบสาธารณูปโภค สาธารณูปการ

๑.๓. พัฒนาระบบไฟฟ้าสาธารณะ

(๑) แผนงานอุตสาหกรรมและการโยธา

ที่	โครงการ	วัตถุประสงค์	เป้าหมาย	งบประมาณและที่ผ่านมา					ตัวชี้วัด	ผลที่คาดว่าจะ	หน่วยงาน
			(ผลผลิตของโครงการ)	๒๕๖๖	๒๕๖๗	๒๕๖๘	๒๕๖๙	๒๕๗๐	(KPI)	จะได้รับ	รับผิดชอบหลัก
				(บาท)	(บาท)	(บาท)	(บาท)	(บาท)			
๔	โครงการไฟถนนพลังงานแสงอาทิตย์ (โซลาร์เซลล์) หมู่ที่ ๑๖ บ้านหนองแก	เพื่อใช้พลังงานแสงอาทิตย์และประหยัดพลังงานไฟฟ้า	จำนวน ๑๒ ต้น				๔๖๒,๐๐๐		จำนวนต้น	มีไฟถนนให้ประชาชนได้ใช้ และสามารถประหยัดไฟฟ้าได้	กองช่าง
๕	โครงการไฟถนนพลังงานแสงอาทิตย์ (โซลาร์เซลล์) หมู่ที่ ๒๑ บ้านห้วยถ้ำ	เพื่อใช้พลังงานแสงอาทิตย์ และประหยัดพลังงานไฟฟ้า	จำนวน ๑๒ ต้น	๔๖๔,๐๐๐					จำนวนต้น	มีไฟฟ้าถนนให้ประชาชนได้ใช้ และสามารถประหยัดไฟฟ้าได้	กองช่าง
รวม	๕ โครงการ			๔๖๔,๐๐๐		๓๐๐,๐๐๐	๖๕๔,๕๐๐	๓๘๕,๐๐๐			

๑. ยุทธศาสตร์การพัฒนาด้านโครงสร้างพื้นฐาน และระบบสาธารณูปโภค สาธารณูปการ

๑.๔. ก่อสร้าง ปรับปรุง และพัฒนาแหล่งน้ำเพื่อการเกษตร

(๑) แผนงานอุตสาหกรรมและการโยธา

ที่	โครงการ	วัตถุประสงค์	เป้าหมาย	งบประมาณและที่ผ่านมา					ตัวชี้วัด (KPI)	ผลที่คาดว่าจะได้รับ	หน่วยงาน รับผิดชอบหลัก	
			(ผลผลิตของโครงการ)	๒๕๖๖	๒๕๖๗	๒๕๖๘	๒๕๖๙	๒๕๗๐				
				(บาท)	(บาท)	(บาท)	(บาท)	(บาท)				
๑	โครงการก่อสร้างหน้าฝาย บริเวณลำห้วยลิ้นหมูที่ ๙ บ้านปรักประดู่	เพื่อพัฒนาแหล่งน้ำในการอุปโภค และการเกษตรให้เพียงพอแก่ประชาชน	เพื่อพัฒนาแหล่งน้ำให้มีการเพียงพอแก่การทำ การเกษตรและใช้ประโยชน์ในด้านอื่น			๒,๐๐๐,๐๐๐				จำนวนแห่ง	เกษตรกรรมน้ำสำหรับเพาะปลูกในฤดูแล้ง	กองช่าง
๒	โครงการก่อสร้างหน้าฝายกั้นน้ำแบบกรมชลประทาน บริเวณที่ดินนายสมศักดิ์ หอมสุวรรณ หมู่ที่ ๑๒ บ้านหนองอีนาค	เพื่อพัฒนาแหล่งน้ำในการอุปโภค และการเกษตรให้เพียงพอแก่ประชาชน	เพื่อพัฒนาแหล่งน้ำให้มีการเพียงพอแก่การทำ การเกษตรและใช้ประโยชน์ในด้านอื่น	๑,๕๐๐,๐๐๐						จำนวนแห่ง	เกษตรกรรมน้ำสำหรับเพาะปลูกในฤดูแล้ง	กองช่าง/กรมชลประทาน
๓	โครงการเจาะบ่อบาดาลเพื่อการเกษตรพร้อมอุปกรณ์ หมู่ที่ ๑๖ บ้านหนองแก	เพื่อประชาชนมีคุณภาพชีวิตที่ดีขึ้น ทุกหมู่บ้านมีน้ำสะอาดใช้อุปโภค-บริโภคอย่างเพียงพอ และทั่วถึง	ขุดเจาะบ่อบาดาลพร้อมอุปกรณ์					๒๕๐,๐๐๐	จำนวนแห่ง	สามารถแก้ไข ปัญหาการขาดแคลนน้ำ สำหรับการอุปโภค-บริโภคของประชาชน	กองช่าง	

๑. ยุทธศาสตร์การพัฒนาด้านโครงสร้างพื้นฐาน และระบบสาธารณูปโภค สาธารณูปการ

๑.๔. ก่อสร้าง ปรับปรุง และพัฒนาแหล่งน้ำเพื่อการเกษตร

(๑) แผนงานอุตสาหกรรมและการโยธา

ที่	โครงการ	วัตถุประสงค์	เป้าหมาย	งบประมาณและที่ผ่านมา					ตัวชี้วัด	ผลที่คาดว่าจะ	หน่วยงาน	
			(ผลผลิตของโครงการ)	๒๕๖๖	๒๕๖๗	๒๕๖๘	๒๕๖๙	๒๕๗๐	(KPI)	จะได้รับ	รับผิดชอบหลัก	
				(บาท)	(บาท)	(บาท)	(บาท)	(บาท)				
๔	โครงการท่อน้ำเพื่อการเกษตร หมู่ที่ ๑๘ บ้านใหม่หนองมะสังข์	เพื่อประชาชนมีคุณภาพชีวิตที่ดีขึ้น ทุกหมู่บ้านมีน้ำสะอาดใช้อุปโภค-บริโภคอย่างเพียงพอ และทั่วถึง	โครงการน้ำเพื่อการเกษตร หมู่ที่ ๑๘		๓๐๐,๐๐๐					จำนวนแห่ง	สามารถแก้ไขปัญหาการขาดแคลนน้ำ สำหรับการอุปโภค-บริโภคของประชาชน	กองช่าง
รวม	๔ โครงการ			๑,๕๐๐,๐๐๐	๓๐๐,๐๐๐	๒,๐๐๐,๐๐๐		๒๕๐,๐๐๐				

๑. ยุทธศาสตร์การพัฒนาด้านโครงสร้างพื้นฐาน และระบบสาธารณูปโภค สาธารณูปการ

๑.๔. ก่อสร้าง ปรับปรุง และพัฒนาแหล่งน้ำเพื่อการเกษตร

(๒) แผนงานการเกษตร

ที่	โครงการ	วัตถุประสงค์	เป้าหมาย	งบประมาณและที่ผ่านมา					ตัวชี้วัด (KPI)	ผลที่คาดว่าจะ จะได้รับ	หน่วยงาน รับผิดชอบหลัก
			(ผลผลิตของโครงการ)	๒๕๖๖	๒๕๖๗	๒๕๖๘	๒๕๖๙	๒๕๗๐			
				(บาท)	(บาท)	(บาท)	(บาท)	(บาท)			
๑	โครงการขุดลอก หน้าฝาย หมู่ที่ ๒ บ้านหนองเปาะ	เพื่อพัฒนาแหล่งน้ำ ในการอุปโภค และการเกษตรให้ เพียงพอแก่ประชาชน	เพื่อพัฒนาแหล่งน้ำให้ มี การเพียงพอแก่การทำ การเกษตรและใช้ ประโยชน์ในด้านอื่น					๒,๐๐๐,๐๐๐	จำนวนแห่ง	เกษตรกรมีน้ำ สำหรับเพาะปลูก ในฤดูแล้ง	กองช่าง
๒	โครงการขุดลอก ลำ ห้วยวังน้ำเขียว หมู่ที่ ๘ บ้านวังน้ำเขียว	เพื่อพัฒนาแหล่งน้ำ ในการอุปโภค และการเกษตรให้ เพียงพอแก่ประชาชน	เพื่อพัฒนาแหล่งน้ำให้ มี การเพียงพอแก่การทำ การเกษตรและใช้ ประโยชน์ในด้านอื่น				๔๘๐,๐๐๐		จำนวนแห่ง	เกษตรกรมีน้ำ สำหรับเพาะปลูก ในฤดูแล้ง	กองช่าง
๓	โครงการขุดลอก ลำ ห้วยหนองพังพวย หมู่ที่ ๙ บ้านปรัก ประดู่	เพื่อพัฒนาแหล่งน้ำ ในการอุปโภค และการเกษตรให้ เพียงพอแก่ประชาชน	เพื่อพัฒนาแหล่งน้ำให้ มี การเพียงพอแก่การทำ การเกษตรและใช้ ประโยชน์ในด้านอื่น					๔๘๐,๐๐๐	จำนวนแห่ง	เกษตรกรมีน้ำ สำหรับเพาะปลูก ในฤดูแล้ง	กองช่าง
๔	โครงการขุดลอกลำ ห้วย ต่อจากเดิมที่ดิน ของนายสมบัติ ภูซัง ถึงที่ดินนายสมุด ทอง อินทร์ หมู่ที่ ๑๒ บ้านหนองอีนาค	เพื่อพัฒนาแหล่งน้ำ ในการอุปโภค และการเกษตรให้ เพียงพอแก่ประชาชน	ขนาดห้วยปากกว้าง ๑๕ ม. ยาว ๑,๗๐๐ ม. ปริมาตรดินขุด ๒๒,๑๐๐ ลบ.ม.		๑,๒๐๐,๐๐๐				จำนวนแห่ง	มีน้ำใช้ใน การเกษตร	กองช่าง
รวม	๔ โครงการ				๑,๒๐๐,๐๐๐		๔๘๐,๐๐๐	๒,๔๘๐,๐๐๐			

๑. ยุทธศาสตร์การพัฒนาด้านโครงสร้างพื้นฐาน และระบบสาธารณูปโภค สาธารณูปการ

๑.๕. ก่อสร้าง ปรับปรุง ระบบสาธารณูปการให้ได้มาตรฐาน

(๑) แผนงานอุตสาหกรรมและการโยธา

ที่	โครงการ	วัตถุประสงค์	เป้าหมาย	งบประมาณและที่ผ่านมา					ตัวชี้วัด (KPI)	ผลที่คาดว่าจะได้รับ	หน่วยงาน รับผิดชอบหลัก
			(ผลผลิตของโครงการ)	๒๕๖๖	๒๕๖๗	๒๕๖๘	๒๕๖๙	๒๕๗๐			
				(บาท)	(บาท)	(บาท)	(บาท)	(บาท)			
๑	ปรับปรุงหอกระจายข่าว หมู่ที่ ๒ บ้านหนองเปาะ	เพื่อปรับปรุงหอกระจายข่าวให้เกิดความสมบูรณ์ในการประชาสัมพันธ์กิจกรรมต่างๆ	ปรับปรุงหอกระจายข่าว หมู่ที่ ๒ บ้านหนองเปาะ				๑๐๐,๐๐๐		จำนวนแห่ง	ประชาชนได้รับข่าวสารอย่างทั่วถึง การประชาสัมพันธ์มีประสิทธิภาพมากขึ้น	กองช่าง
๒	ปรับปรุงศาลาเอนกประสงค์ หมู่ที่ ๖ บ้านหนองผือ	เพื่อปรับปรุงศาลาเอนกประสงค์ให้เกิดความสมบูรณ์ในการใช้สถานที่ จัดกิจกรรมต่างๆ	ปรับปรุงศาลาเอนกประสงค์ หมู่ที่ ๖ บ้านหนองผือ		๔๐๐,๐๐๐				จำนวนแห่ง	ประชาชนได้รับประโยชน์	กองช่าง
๓	โครงการก่อสร้างศูนย์การเรียนรู้ หมู่ที่ ๙ บ้านปรักประคู้	เพื่อให้ประชาชนได้จัดกิจกรรมสำหรับหมู่บ้าน	โครงการก่อสร้างศูนย์การเรียนรู้ หมู่ที่ ๙			๒,๘๐๐,๐๐๐			จำนวนแห่ง	เพื่อให้ประชาชนได้จัดกิจกรรมสำหรับหมู่บ้าน	กองช่าง
รวม	๓ โครงการ			๔๐๐,๐๐๐	๒,๘๐๐,๐๐๐	๑๐๐,๐๐๐					

**รายละเอียดโครงการพัฒนาที่นำมาจากแผนพัฒนาหมู่บ้าน
แผนพัฒนาท้องถิ่น (พ.ศ. ๒๕๖๖ - ๒๕๗๐) แก้ไขครั้งที่ ๒
องค์การบริหารส่วนตำบลด่านช้าง อำเภอด่านช้าง จังหวัดสุพรรณบุรี**

ผ. ๐๒/๑

- ก. ยุทธศาสตร์ชาติ ๒๐ ปี ยุทธศาสตร์ที่ ๒ ด้านการสร้างความสามารถในการแข่งขัน
ยุทธศาสตร์ที่ ๓ ด้านการพัฒนาและเสริมสร้างศักยภาพทรัพยากรมนุษย์
- ข. แผนพัฒนาเศรษฐกิจและสังคมแห่งชาติ ฉบับที่ ๑๓ หมายความว่า ๑ ไทยเป็นประเทศชั้นนำด้านสินค้าเกษตรและเกษตรแปรรูปมูลค่าสูง
หมายความว่า ๒ ไทยเป็นจุดหมายของการท่องเที่ยวที่เน้นคุณภาพและความยั่งยืน
หมายความว่า ๗ ไทยมีวิสาหกิจขนาดกลางและขนาดย่อมที่เข้มแข็ง มีศักยภาพสูง และสามารถแข่งขันได้
- ค. Sustainable Development Goals : SDGs เป้าหมายที่ ๒ : ยุติความหิวโหย บรรลุความมั่นคงทางอาหารและยกระดับโภชนาการและส่งเสริมเกษตรกรรมที่ยั่งยืน
เป้าหมายที่ ๑๒ : สร้างหลักประกันให้มีรูปแบบการผลิตและการบริโภคที่ยั่งยืน
- ง. ยุทธศาสตร์จังหวัด ยุทธศาสตร์ที่ ๑ การเพิ่มศักยภาพการผลิตสินค้าเกษตรและอุตสาหกรรมให้ได้มาตรฐาน เพื่อการแข่งขันทางการค้าและการพัฒนาที่ยั่งยืน
ยุทธศาสตร์ที่ ๒ พัฒนาการท่องเที่ยวและการกีฬา เพื่อสร้างมูลค่าเพิ่มทางเศรษฐกิจ
- จ. ยุทธศาสตร์การพัฒนาของ อปท. ในเขตจังหวัด ยุทธศาสตร์ที่ ๑. พัฒนาคุณภาพผลผลิตทางการเกษตร อุตสาหกรรมเกษตร อุตสาหกรรมพาณิชยกรรม การแปรรูปและผลิตภัณฑ์ เพื่อการบริโภคและการส่งออก
ยุทธศาสตร์ที่ ๒. การพัฒนาการท่องเที่ยวและกีฬา เพื่อสร้างมูลค่าเพิ่มทางเศรษฐกิจ
๓. การพัฒนาด้านการท่องเที่ยว เศรษฐกิจพาณิชย์ การเกษตรและอุตสาหกรรม
- ๓.๓ ส่งเสริมสถานที่ท่องเที่ยวให้ได้มาตรฐานแหล่งท่องเที่ยวเชิงนิเวศ ตามศักยภาพของพื้นที่ ตลอดจนส่งเสริมการท่องเที่ยวภายในตำบล
- (๑) แผนงานการศาสนา วัฒนธรรม และนันทนาการ

ที่	โครงการ	วัตถุประสงค์	เป้าหมาย	งบประมาณและที่ผ่านมา					ตัวชี้วัด	ผลที่คาดว่าจะได้รับ	หน่วยงานรับผิดชอบหลัก
			(ผลผลิตของโครงการ)	๒๕๖๖	๒๕๖๗	๒๕๖๘	๒๕๖๙	๒๕๗๐			
				(บาท)	(บาท)	(บาท)	(บาท)	(บาท)			
๑	โครงการพัฒนาอ่างเก็บน้ำห้วยสีเสียดใหญ่เป็นแหล่งเก็บน้ำเพื่อการเกษตรกรรมและแหล่งท่องเที่ยวเชิงอนุรักษ์ธรรมชาติ หมู่ที่ ๑๓ บ้านโป่งค่าง	เพื่อเป็นแหล่งท่องเที่ยวเชิงระบบนิเวศ เพื่อการเกษตรกรรม และเป็นแหล่งอุปโภคบริโภค	ปรับปรุงมีทัศนบริเวณอ่างเก็บน้ำ	๔๓,๐๐๐,๐๐๐	๔๓,๐๐๐,๐๐๐	๔๓,๐๐๐,๐๐๐	๔๓,๐๐๐,๐๐๐	๔๓,๐๐๐,๐๐๐	การพัฒนาแหล่งท่องเที่ยว	บริเวณอ่างเก็บน้ำห้วยซัดสีเสียดใหญ่ ได้รับการปรับปรุงและเป็นแหล่งท่องเที่ยวและเป็นแหล่งเกษตรกรรม	สำนักปลัด/กองช่าง/กรมชลประทาน
รวม	๑ โครงการ		๔๓,๐๐๐,๐๐๐	๔๓,๐๐๐,๐๐๐	๔๓,๐๐๐,๐๐๐	๔๓,๐๐๐,๐๐๐	๔๓,๐๐๐,๐๐๐				

**รายละเอียดโครงการพัฒนาที่นำมาจากแผนพัฒนาหมู่บ้าน
แผนพัฒนาท้องถิ่น (พ.ศ. ๒๕๖๖ - ๒๕๗๐) แก้ไขครั้งที่ ๒
องค์การบริหารส่วนตำบลด่านช้าง อำเภอด่านช้าง จังหวัดสุพรรณบุรี**

ผ. ๐๒/๑

ก. ยุทธศาสตร์ชาติ ๒๐ ปี ยุทธศาสตร์ที่ ๓ ด้านการพัฒนาและเสริมสร้างศักยภาพทรัพยากรมนุษย์

ยุทธศาสตร์ที่ ๔ ด้านการสร้างโอกาสและความเสมอภาคทางสังคม

ข. แผนพัฒนาเศรษฐกิจและสังคมแห่งชาติ ฉบับที่ ๑๓ หมายความว่า ๑๒ ไทยมีกำลังคนสมรรถนะสูง มุ่งเรียนรู้อย่างต่อเนื่อง ตอบโจทย์การพัฒนาแห่งอนาคต

ค. Sustainable Development Goals : SDGs เป้าหมายที่ ๔ : สร้างหลักประกันว่าทุกคนมีการศึกษาที่มีคุณภาพอย่างครอบคลุมและเท่าเทียม และสนับสนุนโอกาสในการเรียนรู้ตลอดชีวิต

ง. ยุทธศาสตร์จังหวัด ยุทธศาสตร์ที่ ๒ พัฒนาการท่องเที่ยวและการกีฬา เพื่อสร้างมูลค่าเพิ่มทางเศรษฐกิจ

ยุทธศาสตร์ที่ ๔ การยกระดับคุณภาพชีวิตของประชาชน

จ. ยุทธศาสตร์การพัฒนาของ อปท. ในเขตจังหวัด ยุทธศาสตร์ที่ ๒. การพัฒนาการท่องเที่ยวและกีฬา เพื่อสร้างมูลค่าเพิ่มทางเศรษฐกิจ

ยุทธศาสตร์ที่ ๔. การขยายฐานโอกาสและคุณภาพในการศึกษาทุกระดับให้ตรงกับความต้องการของประชาชน

๔. การพัฒนาการศึกษา ศาสนา วัฒนธรรมอันดีงาม การกีฬา นันทนาการ และภูมิปัญญาท้องถิ่น

๔.๔ การส่งเสริมการกีฬาและกิจกรรมนันทนาการ

(๑) แผนงานการศาสนา วัฒนธรรมและนันทนาการ

ที่	โครงการ	วัตถุประสงค์	เป้าหมาย	งบประมาณและที่ผ่านมา					ตัวชี้วัด (KPI)	ผลที่คาดว่าจะ จะได้รับ	หน่วยงาน รับผิดชอบหลัก
			(ผลผลิตของโครงการ)	๒๕๖๖	๒๕๖๗	๒๕๖๘	๒๕๖๙	๒๕๗๐			
				(บาท)	(บาท)	(บาท)	(บาท)	(บาท)			
๑	โครงการจัดซื้อเครื่องออกกำลังกายกลางแจ้ง หมู่ที่ ๒ - ๒๑	เพื่อส่งเสริมการออกกำลังกายของประชาชนและประชาชนมีสุขภาพที่ดี	จัดซื้อเครื่องออกกำลังกายกลางแจ้ง	๖๐๐,๐๐๐	๖๐๐,๐๐๐	๖๐๐,๐๐๐	๖๐๐,๐๐๐	๖๐๐,๐๐๐	จำนวนเครื่องออกกำลังกายกลางแจ้ง	ประชาชนมีสุขภาพร่างกายแข็งแรง และใช้เวลาให้เกิดประโยชน์และเหมาะสม	กองสาธารณสุขฯ
รวม	๑ โครงการ			๖๐๐,๐๐๐	๖๐๐,๐๐๐	๖๐๐,๐๐๐	๖๐๐,๐๐๐	๖๐๐,๐๐๐			

**รายละเอียดโครงการพัฒนาที่นำมาจากแผนพัฒนาหมู่บ้าน
แผนพัฒนาท้องถิ่น (พ.ศ. ๒๕๖๖ - ๒๕๗๐) แก้ไขครั้งที่ ๒
องค์การบริหารส่วนตำบลด่านช้าง อำเภอด่านช้าง จังหวัดสุพรรณบุรี**

ผ. ๐๒/๑

- ก. ยุทธศาสตร์ชาติ ๒๐ ปี ยุทธศาสตร์ที่ ๓ ด้านการพัฒนาและเสริมสร้างศักยภาพทรัพยากรมนุษย์
ยุทธศาสตร์ที่ ๔ ด้านการสร้างโอกาสและความเสมอภาคทางสังคม
- ข. แผนพัฒนาเศรษฐกิจและสังคมแห่งชาติ ฉบับที่ ๑๓ หมุดหมายที่ ๘ ไทยมีพื้นที่และเมืองอัจฉริยะที่น่าอยู่ ปลอดภัย เด็ดโตได้อย่างยั่งยืน
หมุดหมายที่ ๙ ไทยมีความยากจนข้ามรุ่นลดลง และมีความคุ้มครองทางสังคมที่เพียงพอเหมาะสม
- ค. Sustainable Development Goals : SDGs เป้าหมายที่ ๑ : ขจัดความยากจนทุกรูปแบบในทุกพื้นที่
เป้าหมายที่ ๕ : บรรลุความเท่าเทียมระหว่างเพศ และเสริมอำนาจให้แก่สตรีและเด็กหญิง
- ง. ยุทธศาสตร์จังหวัด ยุทธศาสตร์ที่ ๔ การยกระดับคุณภาพชีวิตของประชาชน
- จ. ยุทธศาสตร์การพัฒนาของ อปท. ในเขตจังหวัด ยุทธศาสตร์ที่ ๓. การยกระดับคุณภาพชีวิตและความปลอดภัยในชีวิตและทรัพย์สิน
๕. การพัฒนาระดับคุณภาพชีวิตและความปลอดภัยในชีวิตและทรัพย์สิน
๕.๑ การรักษาความสงบเรียบร้อย ความปลอดภัยในชีวิตและทรัพย์สินของประชาชน
(๑) แผนงานการรักษาความสงบภายใน

ที่	โครงการ	วัตถุประสงค์	เป้าหมาย	งบประมาณและที่ผ่านมา					ตัวชี้วัด (KPI)	ผลที่คาดว่าจะได้รับ	หน่วยงาน รับผิดชอบหลัก
			(ผลผลิตของโครงการ)	๒๕๖๖	๒๕๖๗	๒๕๖๘	๒๕๖๙	๒๕๗๐			
				(บาท)	(บาท)	(บาท)	(บาท)	(บาท)			
๑	โครงการจัดซื้อกล้อง cctv พร้อมติดตั้ง เพื่อลดอาชญากรรม อุบัติเหตุ และปัญหาเสพติดในพื้นที่ตำบลด่านช้าง	เพื่อลดปัญหาอาชญากรรมที่เกิดขึ้นในเขตพื้นที่ตำบลด่านช้าง	จัดซื้อกล้อง cctv พร้อมติดตั้งในพื้นที่ตำบลด่านช้าง	๑๐๐,๐๐๐	๑๐๐,๐๐๐	๑๐๐,๐๐๐	๑๐๐,๐๐๐	๑๐๐,๐๐๐	จำนวนกล้องที่ติดตั้ง	ลดปัญหาอาชญากรรม อุบัติเหตุ และยาเสพติดที่เกิดขึ้นในเขตพื้นที่ลดน้อยลง	สำนักปลัด
รวม	๑ โครงการ			๑๐๐,๐๐๐	๑๐๐,๐๐๐	๑๐๐,๐๐๐	๑๐๐,๐๐๐	๑๐๐,๐๐๐			

บัญชีสรุปโครงการพัฒนา
สำหรับโครงการที่เกินศักยภาพขององค์กรปกครองส่วนท้องถิ่นที่ใช้สำหรับการประสานแผนพัฒนาท้องถิ่น
องค์การบริหารส่วนตำบลด่านช้าง อำเภอด่านช้าง จังหวัดสุพรรณบุรี

ยุทธศาสตร์	ปี ๒๕๖๖		ปี ๒๕๖๗		ปี ๒๕๖๘		ปี ๒๕๖๙		ปี ๒๕๗๐		รวม ๕ ปี	
	จำนวนโครงการ	งบประมาณ (บาท)	จำนวนโครงการ	งบประมาณ (บาท)	จำนวนโครงการ	งบประมาณ (บาท)	จำนวนโครงการ	งบประมาณ (บาท)	จำนวนโครงการ	งบประมาณ (บาท)	จำนวนโครงการ	งบประมาณ (บาท)
ยุทธศาสตร์ที่ ๑ การพัฒนา ด้านโครงสร้างพื้นฐาน และ ระบบสาธารณูปโภค สาธารณูปการ												
๑.๑ แผนงานอุตสาหกรรม และการโยธา	๔๙	๑๕๘,๘๒๘,๐๐๐	๔๙	๑๕๘,๘๒๘,๐๐๐	๔๙	๑๕๘,๘๒๘,๐๐๐	๔๙	๑๕๘,๘๒๘,๐๐๐	๔๙	๑๕๘,๘๒๘,๐๐๐	๒๔๕	๗๙๔,๑๔๐,๐๐๐
รวม	๔๙	๑๕๘,๘๒๘,๐๐๐	๔๙	๑๕๘,๘๒๘,๐๐๐	๔๙	๑๕๘,๘๒๘,๐๐๐	๔๙	๑๕๘,๘๒๘,๐๐๐	๔๙	๑๕๘,๘๒๘,๐๐๐	๒๔๕	๗๙๔,๑๔๐,๐๐๐
ยุทธศาสตร์ที่ ๓ การพัฒนา ด้านการท่องเที่ยว เศรษฐกิจ พาณิชย์ การเกษตรและ อุตสาหกรรม												
๓.๒. แผนงานการศึกษา วัฒนธรรม และนันทนาการ	๑	๔๓,๐๐๐,๐๐๐	๑	๔๓,๐๐๐,๐๐๐	๑	๔๓,๐๐๐,๐๐๐	๑	๔๓,๐๐๐,๐๐๐	๑	๔๓,๐๐๐,๐๐๐	๕	๒๑๕,๐๐๐,๐๐๐
รวม	๑	๔๓,๐๐๐,๐๐๐	๑	๔๓,๐๐๐,๐๐๐	๑	๔๓,๐๐๐,๐๐๐	๑	๔๓,๐๐๐,๐๐๐	๑	๔๓,๐๐๐,๐๐๐	๕	๒๑๕,๐๐๐,๐๐๐
รวมทั้งสิ้น	๕๐	๒๐๑,๘๒๘,๐๐๐	๕๐	๒๐๑,๘๒๘,๐๐๐	๕๐	๒๐๑,๘๒๘,๐๐๐	๕๐	๒๐๑,๘๒๘,๐๐๐	๕๐	๒๐๑,๘๒๘,๐๐๐	๒๕๐	๑,๐๐๙,๑๔๐,๐๐๐

รายละเอียดโครงการพัฒนา
แผนพัฒนาท้องถิ่น (พ.ศ.๒๕๖๖ – ๒๕๗๐) แก้ไขครั้งที่ ๒
สำหรับโครงการที่เกินศักยภาพขององค์กรปกครองส่วนท้องถิ่นที่ใช้สำหรับการประสานแผนพัฒนาท้องถิ่น
องค์การบริหารส่วนตำบลด่านช้าง อำเภอด่านช้าง จังหวัดสุพรรณบุรี

แบบ ผ.๐๒/๒

ก. ยุทธศาสตร์ชาติ ๒๐ ปี ยุทธศาสตร์ที่ ๑ ด้านความมั่นคง

ยุทธศาสตร์ที่ ๒ ด้านการสร้างความสามารถในการแข่งขัน

ข. แผนพัฒนาเศรษฐกิจและสังคมแห่งชาติ ฉบับที่ ๑๓ หมายเหตุที่ ๕ ไทยเป็นประตูการค้าการลงทุนและยุทธศาสตร์ทางโลจิสติกส์ที่สำคัญของภูมิภาค

ค. Sustainable Development Goals : SDGs เป้าหมายที่ ๖ สร้างหลักประกันว่าจะมีการจัดให้มีน้ำใช้และบริหารจัดการน้ำและสุขาภิบาลอย่างยั่งยืนสำหรับทุกคน

เป้าหมายที่ ๙ สร้างโครงสร้างพื้นฐานที่รองรับต่อการเปลี่ยนแปลง ส่งเสริมอุตสาหกรรมและนวัตกรรม

ง. ยุทธศาสตร์จังหวัด ยุทธศาสตร์ที่ ๔ การยกระดับคุณภาพชีวิตของประชาชน

จ. ยุทธศาสตร์การพัฒนาของ อปท. ในเขตจังหวัด ยุทธศาสตร์ที่ ๗. การพัฒนาโครงสร้างพื้นฐานและระบบสาธารณูปโภคให้อยู่ในเกณฑ์ที่ได้มาตรฐาน

๑. ยุทธศาสตร์การพัฒนาด้านโครงสร้างพื้นฐาน และระบบสาธารณูปโภค สาธารณูปการ

๑.๑ กลยุทธ์ก่อสร้าง ปรับปรุง บำรุงรักษา ถนน สะพาน พัฒนาระบบคมนาคมขนส่งภายในตำบลและเชื่อมโยงระหว่างตำบล

(๑) แผนงานอุตสาหกรรมและการโยธา

ที่	โครงการ	วัตถุประสงค์	เป้าหมาย	งบประมาณและที่ผ่านมา					ตัวชี้วัด (KPI)	ผลที่คาดว่าจะได้รับ	หน่วยงานรับผิดชอบหลัก
			(ผลผลิตของโครงการ)	๒๕๖๖	๒๕๖๗	๒๕๖๘	๒๕๖๙	๒๕๗๐			
				(บาท)	(บาท)	(บาท)	(บาท)	(บาท)			
๑	โครงการก่อสร้างถนนลาดยางแอสฟัลท์ติกคอนกรีต สายศาลใหญ่ - บ้านบ่อทอง หมู่ที่ ๒ บ้านหนองเปาะ	เพื่อพัฒนาการคมนาคมขนส่งให้ประชาชนในเขตพื้นที่ได้รับความสะดวก	ขนาดกว้าง ๓ เมตร ยาว ๓,๒๐๐ เมตร หนา ๐.๐๕ เมตร หรือมีพื้นที่ไม่น้อยกว่า ๙,๖๐๐ ตารางเมตร	๗,๖๘๐,๐๐๐	๗,๖๘๐,๐๐๐	๗,๖๘๐,๐๐๐	๗,๖๘๐,๐๐๐	๗,๖๘๐,๐๐๐	ความยาวของถนน	ประชาชนได้รับความสะดวกในการสัญจร การคมนาคมขนส่งมีความสะดวก	กองช่าง

๑. ยุทธศาสตร์การพัฒนาด้านโครงสร้างพื้นฐาน และระบบสาธารณูปโภค สาธารณูปการ

๑.๑ กลยุทธ์ก่อสร้าง ปรับปรุง บำรุงรักษา ถนน สะพาน พัฒนาระบบคมนาคมขนส่งภายในตำบลและเชื่อมโยงระหว่างตำบล

(๑) แผนงานอุตสาหกรรมและการโยธา

ที่	โครงการ	วัตถุประสงค์	เป้าหมาย	งบประมาณและที่ผ่านมา					ตัวชี้วัด	ผลที่คาดว่าจะ	หน่วยงาน
			(ผลผลิตของโครงการ)	๒๕๖๖	๒๕๖๗	๒๕๖๘	๒๕๖๙	๒๕๗๐	(KPI)	จะได้รับ	รับผิดชอบหลัก
				(บาท)	(บาท)	(บาท)	(บาท)	(บาท)			
๒	โครงการก่อสร้างถนนคอนกรีตเสริมเหล็ก สายบ้านเขาวัง หมู่ที่ ๓ บ้านทุ่งนาตาปิ่น	เพื่อพัฒนาการคมนาคมขนส่งให้ประชาชนในเขตพื้นที่ได้รับความสะดวก	ขนาดกว้าง ๔ เมตร ยาว ๓,๒๐๐ เมตร หนา ๐.๑๕ เมตร หรือมีพื้นที่ไม่น้อยกว่า ๑๒,๘๐๐ ตารางเมตร ใหญ่เท่ากับสภาพพื้นที่	๗,๖๘๐,๐๐๐	๗,๖๘๐,๐๐๐	๗,๖๘๐,๐๐๐	๗,๖๘๐,๐๐๐	๗,๖๘๐,๐๐๐	ความยาวของถนน	ประชาชนได้รับความสะดวกในการสัญจร การคมนาคมขนส่งมีความสะดวก	กองช่าง
๓	โครงการก่อสร้างถนนลาดยางแอสฟัลต์ติกคอนกรีต สายบ้านโป่งวิ้ว ถึงบ้านวังโป่ง หมู่ที่ ๓ บ้านทุ่งนาตาปิ่น	เพื่อพัฒนาการคมนาคมขนส่งให้ประชาชนในเขตพื้นที่ได้รับความสะดวก	ขนาดกว้าง ๖ เมตร ยาว ๓๒๐ เมตร หนา ๐.๑๕ เมตร หรือมีพื้นที่ไม่น้อยกว่า ๑,๙๒๐ ตารางเมตร	๑,๓๔๔,๐๐๐	๑,๓๔๔,๐๐๐	๑,๓๔๔,๐๐๐	๑,๓๔๔,๐๐๐	๑,๓๔๔,๐๐๐	จำนวนความยาว	ประชาชนได้รับความสะดวกในการสัญจร การคมนาคมขนส่งมีความสะดวก	กองช่าง
๔	โครงการก่อสร้างถนนลาดยางแอสฟัลต์ติกคอนกรีต สายชุมชนจีน (บ้านผู้ช่วยสุวัฒน์) หมู่ที่ ๓ บ้านทุ่งนาตาปิ่น	เพื่อพัฒนาการคมนาคมขนส่งให้ประชาชนในเขตพื้นที่ได้รับความสะดวก	ขนาดกว้าง ๕ เมตร ยาว ๑,๑๐๐ เมตร หนา ๐.๑๕ เมตร หรือมีพื้นที่ไม่น้อยกว่า ๕,๕๐๐ ตารางเมตร	๓,๓๐๐,๐๐๐	๓,๓๐๐,๐๐๐	๓,๓๐๐,๐๐๐	๓,๓๐๐,๐๐๐	๓,๓๐๐,๐๐๐	ความยาวของถนน	ประชาชนได้รับความสะดวกในการสัญจร การคมนาคมขนส่งมีความสะดวก	กองช่าง

๑. ยุทธศาสตร์การพัฒนาด้านโครงสร้างพื้นฐาน และระบบสาธารณูปโภค สาธารณูปการ

๑.๑ กลยุทธ์ก่อสร้าง ปรับปรุง บำรุงรักษา ถนน สะพาน พัฒนาระบบคมนาคมขนส่งภายในตำบลและเชื่อมโยงระหว่างตำบล

(๑) แผนงานอุตสาหกรรมและการโยธา

ที่	โครงการ	วัตถุประสงค์	เป้าหมาย	งบประมาณและที่ผ่านมา					ตัวชี้วัด	ผลที่คาดว่าจะ	หน่วยงาน
			(ผลผลิตของโครงการ)	๒๕๖๖	๒๕๖๗	๒๕๖๘	๒๕๖๙	๒๕๗๐	(KPI)	จะได้รับ	รับผิดชอบหลัก
				(บาท)	(บาท)	(บาท)	(บาท)	(บาท)			
๕	โครงการก่อสร้างถนนลาดยางแอสฟัลต์ติกคอนกรีต โดยวิธี Pavement In - Place Recycling สายบ้านเขาวัง หมู่ที่ ๓ บ้านทุ่งนาตาป็น	เพื่อพัฒนาการคมนาคมขนส่งให้ประชาชนในเขตพื้นที่ได้รับความสะดวก	ขนาดกว้าง ๕ เมตร ยาว ๑,๑๕๐ เมตร หนาเฉลี่ย ๐.๐๕ เมตร หรือมีพื้นที่ไม่น้อยกว่า ๕,๗๕๐ ตารางเมตร	๔,๗๑๕,๐๐๐	๔,๗๑๕,๐๐๐	๔,๗๑๕,๐๐๐	๔,๗๑๕,๐๐๐	๔,๗๑๕,๐๐๐	จำนวนความยาว	ประชาชนได้รับความสะดวกในการสัญจร การคมนาคมขนส่งมีความสะดวก	กองช่าง
๖	โครงการก่อสร้างถนนลาดยางแอสฟัลต์ติกคอนกรีต สายบ้านพุน้ำร้อน - บ้านหนองกระดี่ หมู่ที่ ๔ บ้านพุน้ำร้อน	เพื่อพัฒนาการคมนาคมขนส่งให้ประชาชนในเขตพื้นที่ได้รับความสะดวก	ขนาดกว้าง ๕ เมตร ยาว ๑,๗๐๐ เมตร หนา ๐.๐๕ เมตร หรือมีพื้นที่ไม่น้อยกว่า ๘,๕๐๐ ตารางเมตร	๖,๘๕๐,๐๐๐	๖,๘๕๐,๐๐๐	๖,๘๕๐,๐๐๐	๖,๘๕๐,๐๐๐	๖,๘๕๐,๐๐๐	ความยาวของถนน	ประชาชนได้รับความสะดวกในการสัญจร การคมนาคมขนส่งมีความสะดวก	กองช่าง
๗	โครงการก่อสร้างถนนดินลูกรังบดอัดแน่น จากบ้านนางวรรณ - ถนนใหญ่บ้านนายสุชาติ หมู่ที่ ๕ บ้านดอนประดู่	เพื่อพัฒนาการคมนาคมขนส่งให้ประชาชนในเขตพื้นที่ได้รับความสะดวก	ขนาดกว้าง ๖ เมตร ยาว ๓๔๐ เมตร หนา ๐.๒๐ เมตร หรือมีพื้นที่ไม่น้อยกว่า ๒,๐๔๐ ตารางเมตร	๑,๐๐๐,๐๐๐	๑,๐๐๐,๐๐๐	๑,๐๐๐,๐๐๐	๑,๐๐๐,๐๐๐	๑,๐๐๐,๐๐๐	จำนวนความยาว	ประชาชนได้รับความสะดวกในการสัญจร การคมนาคมขนส่งมีความสะดวก	กองช่าง

๑. ยุทธศาสตร์การพัฒนาด้านโครงสร้างพื้นฐาน และระบบสาธารณูปโภค สาธารณูปการ

๑.๑ กลยุทธ์ก่อสร้าง ปรับปรุง บำรุงรักษา ถนน สะพาน พัฒนาระบบคมนาคมขนส่งภายในตำบลและเชื่อมโยงระหว่างตำบล

(๑) แผนงานอุตสาหกรรมและการโยธา

ที่	โครงการ	วัตถุประสงค์	เป้าหมาย	งบประมาณและที่ผ่านมา					ตัวชี้วัด	ผลที่คาดว่าจะ	หน่วยงาน
			(ผลผลิตของโครงการ)	๒๕๖๖	๒๕๖๗	๒๕๖๘	๒๕๖๙	๒๕๗๐	(KPI)	จะได้รับ	รับผิดชอบหลัก
				(บาท)	(บาท)	(บาท)	(บาท)	(บาท)			
๘	โครงการก่อสร้างถนนลาดยางแอสฟัลต์ติกคอนกรีต สายโหลแตก หมู่ที่ ๖ บ้านหนองผือ	เพื่อพัฒนาการคมนาคมขนส่งให้ประชาชนในเขตพื้นที่ได้รับความสะดวก	ขนาดกว้าง ๔ เมตร ยาว ๑,๐๐๐ เมตร หนา ๐.๐๕ เมตร หรือมีพื้นที่ไม่น้อยกว่า ๔,๐๐๐ ตารางเมตร	๓,๓๐๐,๐๐๐	๓,๓๐๐,๐๐๐	๓,๓๐๐,๐๐๐	๓,๓๐๐,๐๐๐	๓,๓๐๐,๐๐๐	ความยาวของถนน	ประชาชนได้รับความสะดวกในการสัญจร การคมนาคมขนส่งมีความสะดวก	กองช่าง
๙	โครงการก่อสร้างถนนลาดยางแอสฟัลต์ติกคอนกรีต สายโป่งคอม - เขตติดต่อ จ. กาญจนบุรี หมู่ที่ ๗ บ้านโป่งคอม	เพื่อพัฒนาการคมนาคมขนส่งให้ประชาชนในเขตพื้นที่ได้รับความสะดวก	ขนาดกว้าง ๖ เมตร ยาว ๒,๒๐๐ เมตร หนา ๐.๐๕ เมตร หรือมีพื้นที่ไม่น้อยกว่า ๑๓,๒๐๐ ตารางเมตร	๙,๐๐๐,๐๐๐	๙,๐๐๐,๐๐๐	๙,๐๐๐,๐๐๐	๙,๐๐๐,๐๐๐	๙,๐๐๐,๐๐๐	จำนวนความยาว	ประชาชนได้รับความสะดวกในการสัญจร การคมนาคมขนส่งมีความสะดวก	กองช่าง
๑๐	โครงการก่อสร้างถนนลาดยางแอสฟัลต์ติกคอนกรีต สายบ้านหนองอีนาค หมู่ที่ ๑๒ บ้านหนองอีนาค	เพื่อพัฒนาการคมนาคมขนส่งให้ประชาชนในเขตพื้นที่ได้รับความสะดวก	ขนาดกว้าง ๕ เมตร ยาว ๘๕๐ เมตร หนา ๐.๑๕ เมตร หรือมีพื้นที่ไม่น้อยกว่า ๔,๒๕๐ ตารางเมตร	๓,๔๘๕,๐๐๐	๓,๔๘๕,๐๐๐	๓,๔๘๕,๐๐๐	๓,๔๘๕,๐๐๐	๓,๔๘๕,๐๐๐	ความยาวของถนน	ประชาชนได้รับความสะดวกในการสัญจร การคมนาคมขนส่งมีความสะดวก	กองช่าง

๑. ยุทธศาสตร์การพัฒนาด้านโครงสร้างพื้นฐาน และระบบสาธารณูปโภค สาธารณูปการ

๑.๑ กลยุทธ์ก่อสร้าง ปรับปรุง บำรุงรักษา ถนน สะพาน พัฒนาระบบคมนาคมขนส่งภายในตำบลและเชื่อมโยงระหว่างตำบล

(๑) แผนงานอุตสาหกรรมและการโยธา

ที่	โครงการ	วัตถุประสงค์	เป้าหมาย	งบประมาณและที่ผ่านมา					ตัวชี้วัด	ผลที่คาดว่าจะ	หน่วยงาน
			(ผลผลิตของโครงการ)	๒๕๖๖	๒๕๖๗	๒๕๖๘	๒๕๖๙	๒๕๗๐	(KPI)	จะได้รับ	รับผิดชอบหลัก
				(บาท)	(บาท)	(บาท)	(บาท)	(บาท)			
๑๑	โครงการก่อสร้างถนนลาดยางแอสฟัลต์ติกคอนกรีต โดยวิธี Pavement In - Place Recycling สายบ้านหนองอีนาค หมู่ที่ ๑๒ บ้านหนองอีนาค	เพื่อพัฒนาการคมนาคมขนส่งให้ประชาชนในเขตพื้นที่ได้รับความสะดวก	ขนาดกว้าง ๕ เมตร ยาว ๑,๖๖๐ เมตร หนาเฉลี่ย ๐.๐๕ เมตร หรือมีพื้นที่ไม่น้อยกว่า ๘,๓๐๐ ตารางเมตร	๗,๐๕๕,๐๐๐	๗,๐๕๕,๐๐๐	๗,๐๕๕,๐๐๐	๗,๐๕๕,๐๐๐	๗,๐๕๕,๐๐๐	จำนวนความยาว	ประชาชนได้รับความสะดวกในการสัญจร การคมนาคมขนส่งมีความสะดวก	กองช่าง
๑๒	โครงการก่อสร้างถนนลาดยางแอสฟัลต์ติกคอนกรีต สายบ้านเขาช่องคับ – บ้านประดู่เหลี่ยม หมู่ที่ ๑๔ บ้านเขาช่องคับ	เพื่อพัฒนาการคมนาคมขนส่งให้ประชาชนในเขตพื้นที่ได้รับความสะดวก	ขนาดกว้าง ๕ เมตร ยาว ๑,๗๔๐ เมตร หนา ๐.๐๕ เมตร หรือมีพื้นที่ไม่น้อยกว่า ๘,๗๐๐ ตารางเมตร	๗,๔๕๐,๐๐๐	๗,๔๕๐,๐๐๐	๗,๔๕๐,๐๐๐	๗,๔๕๐,๐๐๐	๗,๔๕๐,๐๐๐	ความยาวของถนน	ประชาชนได้รับความสะดวกในการสัญจร การคมนาคมขนส่งมีความสะดวก	กองช่าง
๑๓	โครงการก่อสร้างถนนลาดยางแอสฟัลต์ติกคอนกรีต โดยวิธี Pavement In - Place Recycling สายบ้านเขาช่องคับ หมู่ที่ ๑๔ บ้านเขาช่องคับ	เพื่อพัฒนาการคมนาคมขนส่งให้ประชาชนในเขตพื้นที่ได้รับความสะดวก	ขนาดกว้าง ๕ เมตร ยาว ๑,๖๗๐ เมตร หนาเฉลี่ย ๐.๐๕ เมตร หรือมีพื้นที่ไม่น้อยกว่า ๘,๓๕๐ ตารางเมตร	๗,๘๐๐,๐๐๐	๗,๘๐๐,๐๐๐	๗,๘๐๐,๐๐๐	๗,๘๐๐,๐๐๐	๗,๘๐๐,๐๐๐	จำนวนความยาว	ประชาชนได้รับความสะดวกในการสัญจร การคมนาคมขนส่งมีความสะดวก	กองช่าง

๑. ยุทธศาสตร์การพัฒนาด้านโครงสร้างพื้นฐาน และระบบสาธารณูปโภค สาธารณูปการ

๑.๑ กลยุทธ์ก่อสร้าง ปรับปรุง บำรุงรักษา ถนน สะพาน พัฒนาระบบคมนาคมขนส่งภายในตำบลและเชื่อมโยงระหว่างตำบล

(๑) แผนงานอุตสาหกรรมและการโยธา

ที่	โครงการ	วัตถุประสงค์	เป้าหมาย	งบประมาณและที่ผ่านมา					ตัวชี้วัด	ผลที่คาดว่าจะ	หน่วยงาน
			(ผลผลิตของโครงการ)	๒๕๖๖	๒๕๖๗	๒๕๖๘	๒๕๖๙	๒๕๗๐	(KPI)	จะได้รับ	รับผิดชอบหลัก
				(บาท)	(บาท)	(บาท)	(บาท)	(บาท)			
๑๔	โครงการก่อสร้างถนนลาดยางแอสฟัลต์ติกคอนกรีต สายบ้านหินลาด หมู่ที่ ๑๕ บ้านหินลาด	เพื่อพัฒนาการคมนาคมขนส่งให้ประชาชนในเขตพื้นที่ได้รับความสะดวก	ขนาดกว้าง ๕ เมตร ยาว ๑,๐๐๐ เมตร หนา ๐.๑๕ เมตร หรือมีพื้นที่ไม่น้อยกว่า ๑๕,๐๐๐ ตารางเมตร	๔,๐๐๐,๐๐๐	๔,๐๐๐,๐๐๐	๔,๐๐๐,๐๐๐	๔,๐๐๐,๐๐๐	๔,๐๐๐,๐๐๐	ความยาวของถนน	ประชาชนได้รับความสะดวกในการสัญจร การคมนาคมขนส่งมีความสะดวก	กองช่าง
๑๕	โครงการก่อสร้างถนนลาดยางแอสฟัลต์ติกคอนกรีต โดยวิธี Pavement In - Place Recycling สายบ้านหินลาด หมู่ที่ ๑๕ บ้านหินลาด	เพื่อพัฒนาการคมนาคมขนส่งให้ประชาชนในเขตพื้นที่ได้รับความสะดวก	ขนาดกว้าง ๕ เมตร ยาว ๑,๐๐๐ เมตร หนาเฉลี่ย ๐.๑๕ เมตร หรือมีพื้นที่ไม่น้อยกว่า ๕,๐๐๐ ตารางเมตร	๔,๒๕๐,๐๐๐	๔,๒๕๐,๐๐๐	๔,๒๕๐,๐๐๐	๔,๒๕๐,๐๐๐	๔,๒๕๐,๐๐๐	จำนวนความยาว	ประชาชนได้รับความสะดวกในการสัญจร การคมนาคมขนส่งมีความสะดวก	กองช่าง
๑๖	โครงการก่อสร้างถนนคอนกรีตเสริมเหล็ก จากถนนลาดยาง ถึงบ้านนางสมุณษา นุชขบุตร หมู่ที่ ๑๗ บ้านทุ่งดินดำ	เพื่อพัฒนาการคมนาคมขนส่งให้ประชาชนในเขตพื้นที่ได้รับความสะดวก	ขนาดกว้าง ๑๔ เมตร ยาว ๑,๐๔๐ เมตร หนา ๐.๑๕ เมตร หรือมีพื้นที่ไม่น้อยกว่า ๔,๑๖๐ ตารางเมตร ไหล่ทางตามสภาพพื้นที่	๒,๘๕๐,๐๐๐	๒,๘๕๐,๐๐๐	๒,๘๕๐,๐๐๐	๒,๘๕๐,๐๐๐	๒,๘๕๐,๐๐๐	จำนวนความยาว	ประชาชนได้รับความสะดวกในการสัญจร การคมนาคมขนส่งมีความสะดวก	กองช่าง

๑. ยุทธศาสตร์การพัฒนาด้านโครงสร้างพื้นฐาน และระบบสาธารณูปโภค สาธารณูปการ

๑.๑ กลยุทธ์ก่อสร้าง ปรับปรุง บำรุงรักษา ถนน สะพาน พัฒนาระบบคมนาคมขนส่งภายในตำบลและเชื่อมโยงระหว่างตำบล

(๑) แผนงานอุตสาหกรรมและการโยธา

ที่	โครงการ	วัตถุประสงค์	เป้าหมาย	งบประมาณและที่ผ่านมา					ตัวชี้วัด	ผลที่คาดว่าจะได้รับ	หน่วยงาน
			(ผลผลิตของโครงการ)	๒๕๖๖	๒๕๖๗	๒๕๖๘	๒๕๖๙	๒๕๗๐	(KPI)	จะได้รับ	รับผิดชอบหลัก
				(บาท)	(บาท)	(บาท)	(บาท)	(บาท)			
๑๗	โครงการก่อสร้างถนนลาดยางแอสฟัลต์ติกคอนกรีต สายหน้าโรงเรียนดอนประดิษฐ์ หมู่ที่ ๑๘ บ้านใหม่หนองมะสังข์	เพื่อพัฒนาการคมนาคมขนส่งให้ประชาชนในเขตพื้นที่ได้รับความสะดวก	ขนาดกว้าง ๕ เมตร ยาว ๑,๖๙๐ เมตร หนา ๐.๐๕ เมตร หรือมีพื้นที่ไม่น้อยกว่า ๘,๕๕๐ ตารางเมตร	๘,๒๘๑,๐๐๐	๘,๒๘๑,๐๐๐	๘,๒๘๑,๐๐๐	๘,๒๘๑,๐๐๐	๘,๒๘๑,๐๐๐	ความยาวของถนน	ประชาชนได้รับความสะดวกในการสัญจร การคมนาคมขนส่งมีความสะดวก	กองช่าง
๑๘	โครงการก่อสร้างถนนลาดยางแอสฟัลต์ติกคอนกรีต โดยวิธี Pavement In - Place Recycling สายบ้านใหม่หนองมะสังข์ หมู่ที่ ๑๘ บ้านใหม่หนองมะสังข์	เพื่อพัฒนาการคมนาคมขนส่งให้ประชาชนในเขตพื้นที่ได้รับความสะดวก	ขนาดกว้าง ๕ เมตร ยาว ๙๔๐ เมตร หนาเฉลี่ย ๐.๐๕ เมตร หรือมีพื้นที่ไม่น้อยกว่า ๔,๗๐๐ ตารางเมตร	๓,๙๙๕,๐๐๐	๓,๙๙๕,๐๐๐	๓,๙๙๕,๐๐๐	๓,๙๙๕,๐๐๐	๓,๙๙๕,๐๐๐	จำนวนความยาว	ประชาชนได้รับความสะดวกในการสัญจร การคมนาคมขนส่งมีความสะดวก	กองช่าง
๑๙	โครงการก่อสร้างถนนลาดยางแอสฟัลต์ติกคอนกรีต โดยวิธี Pavement In - Place Recycling สายบ้านโป่งข่อยสมอทอง หมู่ที่ ๒๐ บ้านโป่งข่อยสมอทอง	เพื่อพัฒนาการคมนาคมขนส่งให้ประชาชนในเขตพื้นที่ได้รับความสะดวก	ขนาดกว้าง ๕ เมตร ยาว ๕๙๐ เมตร หนาเฉลี่ย ๐.๐๕ เมตร หรือมีพื้นที่ไม่น้อยกว่า ๒,๙๕๐ ตารางเมตร	๒,๕๐๗,๐๐๐	๒,๕๐๗,๐๐๐	๒,๕๐๗,๐๐๐	๒,๕๐๗,๐๐๐	๒,๕๐๗,๐๐๐	จำนวนความยาว	ประชาชนได้รับความสะดวกในการสัญจร การคมนาคมขนส่งมีความสะดวก	กองช่าง

๑. ยุทธศาสตร์การพัฒนาด้านโครงสร้างพื้นฐาน และระบบสาธารณูปโภค สาธารณูปการ

๑.๑ กลยุทธ์ก่อสร้าง ปรับปรุง บำรุงรักษา ถนน สะพาน พัฒนาระบบคมนาคมขนส่งภายในตำบลและเชื่อมโยงระหว่างตำบล

(๑) แผนงานอุตสาหกรรมและการโยธา

ที่	โครงการ	วัตถุประสงค์	เป้าหมาย	งบประมาณและที่ผ่านมา					ตัวชี้วัด	ผลที่คาดว่าจะได้รับ	หน่วยงาน
			(ผลผลิตของโครงการ)	๒๕๖๖	๒๕๖๗	๒๕๖๘	๒๕๖๙	๒๕๗๐	(KPI)	จะได้รับ	รับผิดชอบหลัก
				(บาท)	(บาท)	(บาท)	(บาท)	(บาท)			
๒๐	โครงการซ่อมสร้างถนนลาดยางแอสฟัลต์ติกคอนกรีต สายวัดเขาวังถึงเขื่อนกระเสียว หมู่ที่ ๓ บ้านทุ่งนาตาป็น	เพื่อพัฒนาการคมนาคมขนส่งให้ประชาชนในเขตพื้นที่ได้รับความสะดวก	ขนาดกว้าง ๖ เมตร ยาว ๖๘๐ เมตร หนา ๐.๐๕ เมตร หรือมีพื้นที่ไม่น้อยกว่า ๔,๐๘๐ ตารางเมตร	๓,๐๖๐,๐๐๐	๓,๐๖๐,๐๐๐	๓,๐๖๐,๐๐๐	๓,๐๖๐,๐๐๐	๓,๐๖๐,๐๐๐	จำนวนความยาว	ประชาชนได้รับความสะดวกในการสัญจร การคมนาคมขนส่งมีความสะดวก	กองช่าง
๒๑	โครงการซ่อมสร้างถนนลาดยางแอสฟัลต์ติกคอนกรีต สายบ้านทุ่งนาตาป็น หมู่ที่ ๓ บ้านทุ่งนาตาป็น	เพื่อพัฒนาการคมนาคมขนส่งให้ประชาชนในเขตพื้นที่ได้รับความสะดวก	ขนาดกว้าง ๗ เมตร ยาว ๙๕๐ เมตร หนา ๐.๐๕ เมตร หรือมีพื้นที่ไม่น้อยกว่า ๖,๖๕๐ ตารางเมตร	๔,๓๐๐,๐๐๐	๔,๓๐๐,๐๐๐	๔,๓๐๐,๐๐๐	๔,๓๐๐,๐๐๐	๔,๓๐๐,๐๐๐	จำนวนความยาว	ประชาชนได้รับความสะดวกในการสัญจร การคมนาคมขนส่งมีความสะดวก	กองช่าง
๒๒	โครงการซ่อมสร้างถนนลาดยาง สายบ้านพุน้ำขาว หมู่ที่ ๔ บ้านพุน้ำร้อน	เพื่อพัฒนาการคมนาคมขนส่งให้ประชาชนในเขตพื้นที่ได้รับความสะดวก	ขนาดกว้าง ๖ เมตร ยาว ๑,๑๖๓ เมตร หนา ๐.๐๕ เมตร หรือมีพื้นที่ไม่น้อยกว่า ๖,๙๗๘ ตารางเมตร	๔,๘๐๐,๐๐๐	๔,๘๐๐,๐๐๐	๔,๘๐๐,๐๐๐	๔,๘๐๐,๐๐๐	๔,๘๐๐,๐๐๐	จำนวนความยาว	ประชาชนได้รับความสะดวกในการสัญจร การคมนาคมขนส่งมีความสะดวก	กองช่าง

๑. ยุทธศาสตร์การพัฒนาด้านโครงสร้างพื้นฐาน และระบบสาธารณูปโภค สาธารณูปการ

๑.๑ กลยุทธ์ก่อสร้าง ปรับปรุง บำรุงรักษา ถนน สะพาน พัฒนาระบบคมนาคมขนส่งภายในตำบลและเชื่อมโยงระหว่างตำบล

(๑) แผนงานอุตสาหกรรมและการโยธา

ที่	โครงการ	วัตถุประสงค์	เป้าหมาย	งบประมาณและที่ผ่านมา					ตัวชี้วัด	ผลที่คาดว่าจะได้รับ	หน่วยงาน
			(ผลผลิตของโครงการ)	๒๕๖๖	๒๕๖๗	๒๕๖๘	๒๕๖๙	๒๕๗๐	(KPI)	จะได้รับ	รับผิดชอบหลัก
				(บาท)	(บาท)	(บาท)	(บาท)	(บาท)			
๒๓	โครงการซ่อมสร้างถนนลาดยางแอสฟัลท์ติก คอนกรีต Pavement In - Place Recycling สายดงปอ หมู่ที่ ๑๐ บ้านดงปอ	เพื่อพัฒนาการคมนาคมขนส่งให้ประชาชนในเขตพื้นที่ได้รับความสะดวก	ขนาดกว้าง ๘ เมตร ยาว ๗๒๐ เมตร หนาเฉลี่ย ๐.๐๕ เมตร หรือมีพื้นที่ไม่น้อยกว่า ๕,๗๖๐ ตารางเมตร	๓,๕๒๐,๐๐๐	๓,๕๒๐,๐๐๐	๓,๕๒๐,๐๐๐	๓,๕๒๐,๐๐๐	๓,๕๒๐,๐๐๐	ความยาวของถนน	ประชาชนได้รับความสะดวกในการสัญจร การคมนาคมขนส่งมีความสะดวก	กองช่าง
๒๔	โครงการซ่อมสร้างถนนลาดยางแอสฟัลท์ติก คอนกรีต Pavement In - Place Recycling สายบ้านใหม่หนองมะสังข์ หมู่ที่ ๑๘ บ้านใหม่หนองมะสังข์	เพื่อพัฒนาการคมนาคมขนส่งให้ประชาชนในเขตพื้นที่ได้รับความสะดวก	ขนาดกว้าง ๘ เมตร ยาว ๘๐๐ เมตร หนาเฉลี่ย ๐.๐๕ เมตร หรือมีพื้นที่ไม่น้อยกว่า ๖,๔๐๐ ตารางเมตร	๓,๙๑๐,๐๐๐	๓,๙๑๐,๐๐๐	๓,๙๑๐,๐๐๐	๓,๙๑๐,๐๐๐	๓,๙๑๐,๐๐๐	ความยาวของถนน	ประชาชนได้รับความสะดวกในการสัญจร การคมนาคมขนส่งมีความสะดวก	กองช่าง
รวม	๒๔ โครงการ			๑๑๖,๑๓๒,๐๐๐	๑๑๖,๑๓๒,๐๐๐	๑๑๖,๑๓๒,๐๐๐	๑๑๖,๑๓๒,๐๐๐	๑๑๖,๑๓๒,๐๐๐			

๑. ยุทธศาสตร์การพัฒนาด้านโครงสร้างพื้นฐาน และระบบสาธารณูปโภค สาธารณูปการ

๑.๒. พัฒนาระบบประปาหมู่บ้าน

(๑) แผนงานอุตสาหกรรมและการโยธา

ที่	โครงการ	วัตถุประสงค์	เป้าหมาย	งบประมาณและที่ผ่านมา					ตัวชี้วัด	ผลที่คาดว่าจะ	หน่วยงาน
			(ผลผลิตของโครงการ)	๒๕๖๖	๒๕๖๗	๒๕๖๘	๒๕๖๙	๒๕๗๐	(KPI)	จะได้รับ	รับผิดชอบหลัก
				(บาท)	(บาท)	(บาท)	(บาท)	(บาท)			
๑	โครงการก่อสร้างระบบประปา ๓ หมู่บ้าน หมู่ที่ ๙ บ้านปรักประคู้	เพื่อพัฒนาระบบประปาให้เพียงพอแก่การอุปโภค-บริโภค ของประชาชน	๑ แห่ง	๓,๐๐๐,๐๐๐	๓,๐๐๐,๐๐๐	๓,๐๐๐,๐๐๐	๓,๐๐๐,๐๐๐	๓,๐๐๐,๐๐๐	จำนวนความยาว	เพื่อพัฒนา น้ำประปาให้เพียงพอแก่การอุปโภค - บริโภคของประชาชน	กองช่าง
๒	โครงการก่อสร้างระบบประปาหมู่บ้าน แบบบาดาลขนาดใหญ่ หมู่ที่ ๙ บ้านปรักประคู้	เพื่อประชาชนมีคุณภาพชีวิตที่ดีขึ้นทุกหมู่บ้านมีน้ำสะอาดใช้อุปโภค-บริโภคอย่างเพียงพอและทั่วถึง	ก่อสร้างระบบประปาหมู่บ้านแบบบาดาลขนาดใหญ่	๓,๐๐๐,๐๐๐	๓,๐๐๐,๐๐๐	๓,๐๐๐,๐๐๐	๓,๐๐๐,๐๐๐	๓,๐๐๐,๐๐๐	จำนวนแห่ง	สามารถแก้ไขปัญหาการขาดแคลนน้ำ สำหรับการอุปโภค-บริโภคของประชาชน	กองช่าง
๓	โครงการก่อสร้างระบบประปาหมู่บ้าน แบบบาดาลขนาดใหญ่ หมู่ที่ ๑๙ บ้านทรัพย์ศิลา	เพื่อประชาชนมีคุณภาพชีวิตที่ดีขึ้นทุกหมู่บ้านมีน้ำสะอาดใช้อุปโภค-บริโภคอย่างเพียงพอและทั่วถึง	ก่อสร้างระบบประปาหมู่บ้านแบบบาดาลขนาดใหญ่	๓,๐๐๐,๐๐๐	๓,๐๐๐,๐๐๐	๓,๐๐๐,๐๐๐	๓,๐๐๐,๐๐๐	๓,๐๐๐,๐๐๐	จำนวนแห่ง	สามารถแก้ไขปัญหาการขาดแคลนน้ำ สำหรับการอุปโภค-บริโภคของประชาชน	กองช่าง

๑. ยุทธศาสตร์การพัฒนาด้านโครงสร้างพื้นฐาน และระบบสาธารณูปโภค สาธารณูปการ

๑.๒. พัฒนาระบบประปาหมู่บ้าน

(๑) แผนงานอุตสาหกรรมและการโยธา

ที่	โครงการ	วัตถุประสงค์	เป้าหมาย	งบประมาณและที่ผ่านมา					ตัวชี้วัด	ผลที่คาดว่าจะ	หน่วยงาน
			(ผลผลิตของโครงการ)	๒๕๖๖	๒๕๖๗	๒๕๖๘	๒๕๖๙	๒๕๗๐	(KPI)	จะได้รับ	รับผิดชอบหลัก
				(บาท)	(บาท)	(บาท)	(บาท)	(บาท)			
๔	โครงการปรับปรุงระบบประปาหมู่บ้านขนาดใหญ่คลื่นวารี ๑๐ ลบ.ม./ชม. ถึงเก็บน้ำบนดิน ๓๐ ลบ.ม. บริเวณบ้านหนองเปาะหมู่ที่ ๒	เพื่อประชาชนมีคุณภาพชีวิตที่ดีขึ้นทุกหมู่บ้านมีน้ำสะอาดใช้อุปโภค-บริโภคอย่างเพียงพอและทั่วถึง	จำนวน ๑ แห่ง	๑,๒๙๘,๐๐๐	๑,๒๙๘,๐๐๐	๑,๒๙๘,๐๐๐	๑,๒๙๘,๐๐๐	๑,๒๙๘,๐๐๐	จำนวนแห่ง	สามารถแก้ไขปัญหาการขาดแคลนน้ำ สำหรับการอุปโภค-บริโภคของประชาชน	กองช่าง
๕	โครงการปรับปรุงระบบประปาหมู่บ้านขนาดใหญ่คลื่นวารี ๑๐ ลบ.ม./ชม. ถึงเก็บน้ำบนดิน ๓๐ ลบ.ม. บริเวณบ้านทุ่งนาตาป็นหมู่ที่ ๓	เพื่อประชาชนมีคุณภาพชีวิตที่ดีขึ้นทุกหมู่บ้านมีน้ำสะอาดใช้อุปโภค-บริโภคอย่างเพียงพอและทั่วถึง	จำนวน ๑ แห่ง	๑,๒๙๘,๐๐๐	๑,๒๙๘,๐๐๐	๑,๒๙๘,๐๐๐	๑,๒๙๘,๐๐๐	๑,๒๙๘,๐๐๐	จำนวนแห่ง	สามารถแก้ไขปัญหาการขาดแคลนน้ำ สำหรับการอุปโภค-บริโภคของประชาชน	กองช่าง
๖	โครงการปรับปรุงระบบประปาหมู่บ้านขนาดใหญ่คลื่นวารี ๑๐ ลบ.ม./ชม. ถึงเก็บน้ำบนดิน ๕๐ ลบ.ม. บริเวณบ้านเขาวัง หมู่ที่ ๓	เพื่อประชาชนมีคุณภาพชีวิตที่ดีขึ้นทุกหมู่บ้านมีน้ำสะอาดใช้อุปโภค-บริโภคอย่างเพียงพอและทั่วถึง	จำนวน ๑ แห่ง	๑,๓๙๑,๐๐๐	๑,๓๙๑,๐๐๐	๑,๓๙๑,๐๐๐	๑,๓๙๑,๐๐๐	๑,๓๙๑,๐๐๐	จำนวนแห่ง	สามารถแก้ไขปัญหาการขาดแคลนน้ำ สำหรับการอุปโภค-บริโภคของประชาชน	กองช่าง

๑. ยุทธศาสตร์การพัฒนาด้านโครงสร้างพื้นฐาน และระบบสาธารณูปโภค สาธารณูปการ

๑.๒. พัฒนาระบบประปาหมู่บ้าน

(๑) แผนงานอุตสาหกรรมและการโยธา

ที่	โครงการ	วัตถุประสงค์	เป้าหมาย	งบประมาณและที่ผ่านมา					ตัวชี้วัด	ผลที่คาดว่าจะ	หน่วยงาน
			(ผลผลิตของโครงการ)	๒๕๖๖	๒๕๖๗	๒๕๖๘	๒๕๖๙	๒๕๗๐	(KPI)	จะได้รับ	รับผิดชอบหลัก
				(บาท)	(บาท)	(บาท)	(บาท)	(บาท)			
๗	โครงการปรับปรุงระบบประปาหมู่บ้านขนาดใหญ่คลื่นวารี ๑๐ ลบ.ม./ชม. ถึงเก็บน้ำบนดิน ๑๐๐ ลบ.ม. บริเวณบ้านบ่อทองหมู่ที่ ๓	เพื่อประชาชนมีคุณภาพชีวิตที่ดีขึ้นทุกหมู่บ้านมีน้ำสะอาดใช้อุปโภค-บริโภคอย่างเพียงพอและทั่วถึง	จำนวน ๑ แห่ง	๑,๗๔๐,๐๐๐	๑,๗๔๐,๐๐๐	๑,๗๔๐,๐๐๐	๑,๗๔๐,๐๐๐	๑,๗๔๐,๐๐๐	จำนวนแห่ง	สามารถแก้ไขปัญหาการขาดแคลนน้ำ สำหรับการอุปโภค-บริโภคของประชาชน	กองช่าง
๘	โครงการปรับปรุงระบบประปาหมู่บ้านขนาดใหญ่คลื่นวารี ๑๐ ลบ.ม./ชม. ถึงเก็บน้ำบนดิน ๕๐ ลบ.ม. บริเวณบ้านพุน้ำร้อน หมู่ที่ ๔	เพื่อประชาชนมีคุณภาพชีวิตที่ดีขึ้นทุกหมู่บ้านมีน้ำสะอาดใช้อุปโภค-บริโภคอย่างเพียงพอและทั่วถึง	จำนวน ๑ แห่ง	๑,๓๙๑,๐๐๐	๑,๓๙๑,๐๐๐	๑,๓๙๑,๐๐๐	๑,๓๙๑,๐๐๐	๑,๓๙๑,๐๐๐	จำนวนแห่ง	สามารถแก้ไขปัญหาการขาดแคลนน้ำ สำหรับการอุปโภค-บริโภคของประชาชน	กองช่าง
๙	โครงการปรับปรุงระบบประปาหมู่บ้านขนาดใหญ่คลื่นวารี ๑๐ ลบ.ม./ชม. ถึงเก็บน้ำบนดิน ๕๐ ลบ.ม. บริเวณบ้านโป่งคอม หมู่ที่ ๗	เพื่อประชาชนมีคุณภาพชีวิตที่ดีขึ้นทุกหมู่บ้านมีน้ำสะอาดใช้อุปโภค-บริโภคอย่างเพียงพอและทั่วถึง	จำนวน ๑ แห่ง	๑,๓๙๑,๐๐๐	๑,๓๙๑,๐๐๐	๑,๓๙๑,๐๐๐	๑,๓๙๑,๐๐๐	๑,๓๙๑,๐๐๐	จำนวนแห่ง	สามารถแก้ไขปัญหาการขาดแคลนน้ำ สำหรับการอุปโภค-บริโภคของประชาชน	กองช่าง

๑. ยุทธศาสตร์การพัฒนาด้านโครงสร้างพื้นฐาน และระบบสาธารณูปโภค สาธารณูปการ

๑.๒. พัฒนาระบบประปาหมู่บ้าน

(๑) แผนงานอุตสาหกรรมและการโยธา

ที่	โครงการ	วัตถุประสงค์	เป้าหมาย	งบประมาณและที่ผ่านมา					ตัวชี้วัด	ผลที่คาดว่าจะ	หน่วยงาน
			(ผลผลิตของโครงการ)	๒๕๖๖	๒๕๖๗	๒๕๖๘	๒๕๖๙	๒๕๗๐	(KPI)	จะได้รับ	รับผิดชอบหลัก
				(บาท)	(บาท)	(บาท)	(บาท)	(บาท)			
๑๐	โครงการปรับปรุงระบบประปาหมู่บ้านขนาดใหญ่คลื่นวารี ๑๐ ลบ.ม./ชม. ถึงเก็บน้ำบนดิน ๕๐ ลบ.ม. บริเวณบ้านวังน้ำเขียว หมู่ที่ ๘	เพื่อประชาชนมีคุณภาพชีวิตที่ดีขึ้นทุกหมู่บ้านมีน้ำสะอาดใช้อุปโภค-บริโภคอย่างเพียงพอและทั่วถึง	จำนวน ๑ แห่ง	๑,๓๙๑,๐๐๐	๑,๓๙๑,๐๐๐	๑,๓๙๑,๐๐๐	๑,๓๙๑,๐๐๐	๑,๓๙๑,๐๐๐	จำนวนแห่ง	สามารถแก้ไขปัญหาการขาดแคลนน้ำ สำหรับการอุปโภค-บริโภคของประชาชน	กองช่าง
๑๑	โครงการปรับปรุงระบบประปาหมู่บ้านขนาดใหญ่คลื่นวารี ๑๐ ลบ.ม./ชม. ถึงเก็บน้ำบนดิน ๕๐ ลบ.ม. บริเวณบ้านปรักระคูหมู่ที่ ๙	เพื่อประชาชนมีคุณภาพชีวิตที่ดีขึ้นทุกหมู่บ้านมีน้ำสะอาดใช้อุปโภค-บริโภคอย่างเพียงพอและทั่วถึง	จำนวน ๑ แห่ง	๑,๓๙๑,๐๐๐	๑,๓๙๑,๐๐๐	๑,๓๙๑,๐๐๐	๑,๓๙๑,๐๐๐	๑,๓๙๑,๐๐๐	จำนวนแห่ง	สามารถแก้ไขปัญหาการขาดแคลนน้ำ สำหรับการอุปโภค-บริโภคของประชาชน	กองช่าง
๑๒	โครงการปรับปรุงระบบประปาหมู่บ้านขนาดใหญ่คลื่นวารี ๑๐ ลบ.ม./ชม. ถึงเก็บน้ำบนดิน ๓๐ ลบ.ม. บริเวณบ้านชลประทานเทพนิมิตหมู่ที่ ๑๑	เพื่อประชาชนมีคุณภาพชีวิตที่ดีขึ้นทุกหมู่บ้านมีน้ำสะอาดใช้อุปโภค-บริโภคอย่างเพียงพอและทั่วถึง	จำนวน ๑ แห่ง	๑,๒๙๘,๐๐๐	๑,๒๙๘,๐๐๐	๑,๒๙๘,๐๐๐	๑,๒๙๘,๐๐๐	๑,๒๙๘,๐๐๐	จำนวนแห่ง	สามารถแก้ไขปัญหาการขาดแคลนน้ำ สำหรับการอุปโภค-บริโภคของประชาชน	กองช่าง

๑. ยุทธศาสตร์การพัฒนาด้านโครงสร้างพื้นฐาน และระบบสาธารณูปโภค สาธารณูปการ

๑.๒. พัฒนาระบบประปาหมู่บ้าน

(๑) แผนงานอุตสาหกรรมและการโยธา

ที่	โครงการ	วัตถุประสงค์	เป้าหมาย	งบประมาณและที่ผ่านมา					ตัวชี้วัด	ผลที่คาดว่าจะ	หน่วยงาน
			(ผลผลิตของโครงการ)	๒๕๖๖	๒๕๖๗	๒๕๖๘	๒๕๖๙	๒๕๗๐	(KPI)	จะได้รับ	รับผิดชอบหลัก
				(บาท)	(บาท)	(บาท)	(บาท)	(บาท)			
๑๓	โครงการปรับปรุงระบบประปาหมู่บ้านขนาดใหญ่คลื่นวารี ๑๐ ลบ.ม./ชม. ถึงเก็บน้ำบนดิน ๕๐ ลบ.ม. บริเวณบ้านหนองอีนาค หมู่ที่ ๑๒	เพื่อประชาชนมีคุณภาพชีวิตที่ดีขึ้นทุกหมู่บ้านมีน้ำสะอาดใช้อุปโภค-บริโภคอย่างเพียงพอและทั่วถึง	จำนวน ๑ แห่ง	๑,๓๙๑,๐๐๐	๑,๓๙๑,๐๐๐	๑,๓๙๑,๐๐๐	๑,๓๙๑,๐๐๐	๑,๓๙๑,๐๐๐	จำนวนแห่ง	สามารถแก้ไขปัญหาการขาดแคลนน้ำ สำหรับการอุปโภค-บริโภคของประชาชน	กองช่าง
๑๔	โครงการปรับปรุงระบบประปาหมู่บ้านขนาดใหญ่คลื่นวารี ๑๐ ลบ.ม./ชม. ถึงเก็บน้ำบนดิน ๕๐ ลบ.ม. บริเวณบ้านโป่งค่างหมู่ที่ ๑๓	เพื่อประชาชนมีคุณภาพชีวิตที่ดีขึ้นทุกหมู่บ้านมีน้ำสะอาดใช้อุปโภค-บริโภคอย่างเพียงพอและทั่วถึง	จำนวน ๑ แห่ง	๑,๓๙๑,๐๐๐	๑,๓๙๑,๐๐๐	๑,๓๙๑,๐๐๐	๑,๓๙๑,๐๐๐	๑,๓๙๑,๐๐๐	จำนวนแห่ง	สามารถแก้ไขปัญหาการขาดแคลนน้ำ สำหรับการอุปโภค-บริโภคของประชาชน	กองช่าง
๑๕	โครงการปรับปรุงระบบประปาหมู่บ้านขนาดใหญ่คลื่นวารี ๑๐ ลบ.ม./ชม. ถึงเก็บน้ำบนดิน ๕๐ ลบ.ม. บริเวณบ้านเขาช่องคับ หมู่ที่ ๑๔	เพื่อประชาชนมีคุณภาพชีวิตที่ดีขึ้นทุกหมู่บ้านมีน้ำสะอาดใช้อุปโภค-บริโภคอย่างเพียงพอและทั่วถึง	จำนวน ๑ แห่ง	๑,๓๙๑,๐๐๐	๑,๓๙๑,๐๐๐	๑,๓๙๑,๐๐๐	๑,๓๙๑,๐๐๐	๑,๓๙๑,๐๐๐	จำนวนแห่ง	สามารถแก้ไขปัญหาการขาดแคลนน้ำ สำหรับการอุปโภค-บริโภคของประชาชน	กองช่าง

๑. ยุทธศาสตร์การพัฒนาด้านโครงสร้างพื้นฐาน และระบบสาธารณูปโภค สาธารณูปการ

๑.๒. พัฒนาระบบประปาหมู่บ้าน

(๑) แผนงานอุตสาหกรรมและการโยธา

ที่	โครงการ	วัตถุประสงค์	เป้าหมาย	งบประมาณและที่ผ่านมา					ตัวชี้วัด	ผลที่คาดว่าจะ	หน่วยงาน
			(ผลผลิตของโครงการ)	๒๕๖๖	๒๕๖๗	๒๕๖๘	๒๕๖๙	๒๕๗๐	(KPI)	จะได้รับ	รับผิดชอบหลัก
				(บาท)	(บาท)	(บาท)	(บาท)	(บาท)			
๑๖	โครงการปรับปรุงระบบประปาหมู่บ้านขนาดใหญ่คลื่นวารี ๑๐ ลบ.ม./ชม. ถึงเก็บน้ำบนดิน ๕๐ ลบ.ม. บริเวณบ้านหินลาด หมู่ที่ ๑๕	เพื่อประชาชนมีคุณภาพชีวิตที่ดีขึ้นทุกหมู่บ้านมีน้ำสะอาดใช้อุปโภค-บริโภคอย่างเพียงพอและทั่วถึง	จำนวน ๑ แห่ง	๑,๓๙๑,๐๐๐	๑,๓๙๑,๐๐๐	๑,๓๙๑,๐๐๐	๑,๓๙๑,๐๐๐	๑,๓๙๑,๐๐๐	จำนวนแห่ง	สามารถแก้ไขปัญหาการขาดแคลนน้ำ สำหรับการอุปโภค-บริโภคของประชาชน	กองช่าง
๑๗	โครงการปรับปรุงระบบประปาหมู่บ้านขนาดใหญ่คลื่นวารี ๑๐ ลบ.ม./ชม. ถึงเก็บน้ำบนดิน ๕๐ ลบ.ม. บริเวณบ้านทุ่งดินดำหมู่ที่ ๑๗	เพื่อประชาชนมีคุณภาพชีวิตที่ดีขึ้นทุกหมู่บ้านมีน้ำสะอาดใช้อุปโภค-บริโภคอย่างเพียงพอและทั่วถึง	จำนวน ๑ แห่ง	๑,๓๙๑,๐๐๐	๑,๓๙๑,๐๐๐	๑,๓๙๑,๐๐๐	๑,๓๙๑,๐๐๐	๑,๓๙๑,๐๐๐	จำนวนแห่ง	สามารถแก้ไขปัญหาการขาดแคลนน้ำ สำหรับการอุปโภค-บริโภคของประชาชน	กองช่าง
๑๘	โครงการปรับปรุงระบบประปาหมู่บ้านขนาดใหญ่คลื่นวารี ๑๐ ลบ.ม./ชม. ถึงเก็บน้ำบนดิน ๕๐ ลบ.ม. บริเวณบ้านทรัพย์ศิลาหมู่ที่ ๑๘	เพื่อประชาชนมีคุณภาพชีวิตที่ดีขึ้นทุกหมู่บ้านมีน้ำสะอาดใช้อุปโภค-บริโภคอย่างเพียงพอและทั่วถึง	จำนวน ๑ แห่ง	๑,๓๙๑,๐๐๐	๑,๓๙๑,๐๐๐	๑,๓๙๑,๐๐๐	๑,๓๙๑,๐๐๐	๑,๓๙๑,๐๐๐	จำนวนแห่ง	สามารถแก้ไขปัญหาการขาดแคลนน้ำ สำหรับการอุปโภค-บริโภคของประชาชน	กองช่าง

๑. ยุทธศาสตร์การพัฒนาด้านโครงสร้างพื้นฐาน และระบบสาธารณูปโภค สาธารณูปการ

๑.๒. พัฒนาระบบประปาหมู่บ้าน

(๑) แผนงานอุตสาหกรรมและการโยธา

ที่	โครงการ	วัตถุประสงค์	เป้าหมาย	งบประมาณและที่ผ่านมา					ตัวชี้วัด	ผลที่คาดว่าจะ	หน่วยงาน
			(ผลผลิตของโครงการ)	๒๕๖๖	๒๕๖๗	๒๕๖๘	๒๕๖๙	๒๕๗๐	(KPI)	จะได้รับ	รับผิดชอบหลัก
				(บาท)	(บาท)	(บาท)	(บาท)	(บาท)			
๑๙	โครงการปรับปรุงระบบประปาหมู่บ้านขนาดใหญ่คลื่นวารี ๑๐ ลบ.ม./ชม. ถึงเก็บน้ำบนดิน ๓๐ ลบ.ม. บริเวณบ้านโป่งข่อยสมอทอง หมู่ที่ ๒๑	เพื่อประชาชนมีคุณภาพชีวิตที่ดีขึ้นทุกหมู่บ้านมีน้ำสะอาดใช้อุปโภค-บริโภคอย่างเพียงพอและทั่วถึง	จำนวน ๑ แห่ง	๑,๒๙๘,๐๐๐	๑,๒๙๘,๐๐๐	๑,๒๙๘,๐๐๐	๑,๒๙๘,๐๐๐	๑,๒๙๘,๐๐๐	จำนวนแห่ง	สามารถแก้ไขปัญหาการขาดแคลนน้ำ สำหรับการอุปโภค-บริโภคของประชาชน	กองช่าง
๒๐	โครงการปรับปรุงระบบประปาหมู่บ้านขนาดใหญ่คลื่นวารี ๑๐ ลบ.ม./ชม. ถึงเก็บน้ำบนดิน ๓๐ ลบ.ม. บริเวณบ้านห้วยถ้ำ หมู่ที่ ๒๑	เพื่อประชาชนมีคุณภาพชีวิตที่ดีขึ้นทุกหมู่บ้านมีน้ำสะอาดใช้อุปโภค-บริโภคอย่างเพียงพอและทั่วถึง	จำนวน ๑ แห่ง	๑,๒๙๘,๐๐๐	๑,๒๙๘,๐๐๐	๑,๒๙๘,๐๐๐	๑,๒๙๘,๐๐๐	๑,๒๙๘,๐๐๐	จำนวนแห่ง	สามารถแก้ไขปัญหาการขาดแคลนน้ำ สำหรับการอุปโภค-บริโภคของประชาชน	กองช่าง
รวม	๒๐ โครงการ			๓๒,๕๓๑,๐๐๐	๓๒,๕๓๑,๐๐๐	๓๒,๕๓๑,๐๐๐	๓๒,๕๓๑,๐๐๐	๓๒,๕๓๑,๐๐๐			

๑. ยุทธศาสตร์การพัฒนาด้านโครงสร้างพื้นฐาน และระบบสาธารณูปโภค สาธารณูปการ

๑.๕. ก่อสร้าง ปรับปรุง ระบบสาธารณูปการให้ได้มาตรฐาน

(๑) แผนงานอุตสาหกรรมและการโยธา

ที่	โครงการ	วัตถุประสงค์	เป้าหมาย	งบประมาณและที่ผ่านมา					ตัวชี้วัด	ผลที่คาดว่าจะ	หน่วยงาน
			(ผลผลิตของโครงการ)	๒๕๖๖	๒๕๖๗	๒๕๖๘	๒๕๖๙	๒๕๗๐	(KPI)	จะได้รับ	รับผิดชอบหลัก
				(บาท)	(บาท)	(บาท)	(บาท)	(บาท)			
๑	โครงการก่อสร้างศูนย์พัฒนาเด็กเล็กบ้านปรักประดู่ หมู่ที่ ๙	เพื่อให้เด็กเล็กในศพด.เรียนรู้	ก่อสร้างศูนย์พัฒนาเด็กเล็ก	๒,๐๓๓,๐๐๐	๒,๐๓๓,๐๐๐	๒,๐๓๓,๐๐๐	๒,๐๓๓,๐๐๐	๒,๐๓๓,๐๐๐	จำนวนศูนย์	ศพด.ได้มาตรฐานและเด็กเล็กได้รับความปลอดภัย	กองการศึกษา
๒	โครงการก่อสร้างศูนย์พัฒนาเด็กเล็กบ้านชลประทานเทพนิมิต หมู่ที่ ๑๑	เพื่อให้เด็กเล็กในศพด.เรียนรู้	ก่อสร้างศูนย์พัฒนาเด็กเล็ก	๒,๐๓๓,๐๐๐	๒,๐๓๓,๐๐๐	๒,๐๓๓,๐๐๐	๒,๐๓๓,๐๐๐	๒,๐๓๓,๐๐๐	จำนวนศูนย์	ศพด.ได้มาตรฐานและเด็กเล็กได้รับความปลอดภัย	กองการศึกษา
๓	โครงการก่อสร้างศูนย์พัฒนาเด็กเล็กโรงเรียนวัดดอนประดู่ หมู่ที่ ๑๘	เพื่อให้เด็กเล็กในศพด.เรียนรู้	ก่อสร้างศูนย์พัฒนาเด็กเล็ก	๒,๐๓๓,๐๐๐	๒,๐๓๓,๐๐๐	๒,๐๓๓,๐๐๐	๒,๐๓๓,๐๐๐	๒,๐๓๓,๐๐๐	จำนวนศูนย์	ศพด.ได้มาตรฐานและเด็กเล็กได้รับความปลอดภัย	กองการศึกษา
๔	โครงการก่อสร้างศูนย์พัฒนาเด็กเล็กบ้านหนองอีนาค หมู่ที่ ๑๒	เพื่อรองรับเด็กเล็กที่มีจำนวนมากขึ้น	ก่อสร้างอาคารตามแบบสถ.ศพด.๑แบบตอกเสาเข็ม	๒,๐๓๓,๐๐๐	๒,๐๓๓,๐๐๐	๒,๐๓๓,๐๐๐	๒,๐๓๓,๐๐๐	๒,๐๓๓,๐๐๐	จำนวนแห่ง	สามารถรองรับเด็กได้มากขึ้น	กองการศึกษา / กองช่าง
๕	โครงการก่อสร้างโรงเรียนอนุบาลบ้านหนองอีนาค หมู่ที่ ๑๒	เพื่อรองรับเด็กเล็กที่มีจำนวนมากขึ้น	ก่อสร้างอาคารตามแบบสถ.ศพด.๑แบบตอกเสาเข็ม	๒,๐๓๓,๐๐๐	๒,๐๓๓,๐๐๐	๒,๐๓๓,๐๐๐	๒,๐๓๓,๐๐๐	๒,๐๓๓,๐๐๐	จำนวนแห่ง	สามารถรองรับเด็กได้มากขึ้น	กองการศึกษา / กองช่าง
รวม	๕ โครงการ			๑๐,๑๖๕,๐๐๐	๑๐,๑๖๕,๐๐๐	๑๐,๑๖๕,๐๐๐	๑๐,๑๖๕,๐๐๐	๑๐,๑๖๕,๐๐๐			

รายละเอียดโครงการพัฒนา
แผนพัฒนาท้องถิ่น (พ.ศ. ๒๕๖๖ - ๒๕๗๐) แก้ไขครั้งที่ ๒
สำหรับโครงการที่เกนศักยภาพขององค์กรปกครองส่วนท้องถิ่นที่ใช้สำหรับการประสานแผนพัฒนาท้องถิ่น
องค์การบริหารส่วนตำบลด่านช้าง อำเภอด่านช้าง จังหวัดสุพรรณบุรี

ผ. ๐๒/๒

- ก. ยุทธศาสตร์ชาติ ๒๐ ปี** ยุทธศาสตร์ที่ ๒ ด้านการสร้างความสามารถในการแข่งขัน
 ยุทธศาสตร์ที่ ๓ ด้านการพัฒนาและเสริมสร้างศักยภาพทรัพยากรมนุษย์
- ข. แผนพัฒนาเศรษฐกิจและสังคมแห่งชาติ ฉบับที่ ๑๓** หมายความว่า ๑ ไทยเป็นประเทศชั้นนำด้านสินค้าเกษตรและเกษตรแปรรูปมูลค่าสูง
 หมายความว่า ๒ ไทยเป็นจุดหมายของการท่องเที่ยวที่เน้นคุณภาพและความยั่งยืน
 หมายความว่า ๗ ไทยมีวิสาหกิจขนาดกลางและขนาดย่อมที่เข้มแข็ง มีศักยภาพสูง และสามารถแข่งขันได้
- ค. Sustainable Development Goals : SDGs** เป้าหมายที่ ๒ : ยุติความหิวโหย บรรลุความมั่นคงทางอาหารและยกระดับโภชนาการและส่งเสริมเกษตรกรรมที่ยั่งยืน
 เป้าหมายที่ ๑๒ : สร้างหลักประกันให้มีรูปแบบการผลิตและการบริโภคที่ยั่งยืน
- ง. ยุทธศาสตร์จังหวัด** ยุทธศาสตร์ที่ ๑ การเพิ่มศักยภาพการผลิตสินค้าเกษตรและอุตสาหกรรมให้ได้มาตรฐาน เพื่อการแข่งขันทางการค้าและการพัฒนาที่ยั่งยืน
 ยุทธศาสตร์ที่ ๒ พัฒนาการท่องเที่ยวและการกีฬา เพื่อสร้างมูลค่าเพิ่มทางเศรษฐกิจ
- จ. ยุทธศาสตร์การพัฒนาของ อปท. ในเขตจังหวัด** ยุทธศาสตร์ที่ ๑. พัฒนาคูณภาพผลผลิตทางการเกษตร อุตสาหกรรมเกษตร อุตสาหกรรมพาณิชยกรรม การแปรรูปและผลิตภัณฑ์ เพื่อการบริโภคและการส่งออก
 ยุทธศาสตร์ที่ ๒. การพัฒนาการท่องเที่ยวและกีฬา เพื่อสร้างมูลค่าเพิ่มทางเศรษฐกิจ
๓. การพัฒนาด้านการท่องเที่ยว เศรษฐกิจพาณิชย์ การเกษตรและอุตสาหกรรม
 ๓.๓ ส่งเสริมสถานที่ท่องเที่ยวให้ได้มาตรฐานแหล่งท่องเที่ยวเชิงนิเวศ ตามศักยภาพของพื้นที่ ตลอดจนส่งเสริมการท่องเที่ยวภายในตำบล
- (๑) แผนงานการศึกษา วัฒนธรรม และนันทนาการ

ที่	โครงการ	วัตถุประสงค์	เป้าหมาย	งบประมาณและที่ผ่านมา					ตัวชี้วัด (KPI)	ผลที่คาดว่าจะได้รับ	หน่วยงาน รับผิดชอบหลัก
			(ผลผลิตของโครงการ)	๒๕๖๖	๒๕๖๗	๒๕๖๘	๒๕๖๙	๒๕๗๐			
				(บาท)	(บาท)	(บาท)	(บาท)	(บาท)			
๑	โครงการพัฒนาอ่างเก็บน้ำห้วยสีเสียดใหญ่ เป็นแหล่งเก็บน้ำ เพื่อการเกษตรกรรมและแหล่งท่องเที่ยวเชิงอนุรักษ์ธรรมชาติ	เพื่อเป็นแหล่งท่องเที่ยวเชิงระบบนิเวศ เพื่อการเกษตรกรรม และเป็นแหล่งอุปโภคบริโภค	ปรับปรุงทัศนบริเวณอ่างเก็บน้ำ	๔๓,๐๐๐,๐๐๐	๔๓,๐๐๐,๐๐๐	๔๓,๐๐๐,๐๐๐	๔๓,๐๐๐,๐๐๐	๔๓,๐๐๐,๐๐๐	การพัฒนาแหล่งท่องเที่ยว	บริเวณอ่างเก็บน้ำห้วยสีเสียดใหญ่ ได้รับการปรับปรุงและเป็นแหล่งท่องเที่ยวและเป็นแหล่งเกษตรกรรม	สำนักปลัด/กองช่าง/กรมชลประทาน
รวม	๑ โครงการ										

บัญชีครุภัณฑ์

แบบ ผ.๐๓

สำหรับที่ไม่ได้ดำเนินการจัดทำเป็นโครงการพัฒนาท้องถิ่น

แผนพัฒนาท้องถิ่น (พ.ศ.๒๕๖๖ - ๒๕๗๐) แก้ไขครั้งที่ ๒

องค์การบริหารส่วนตำบลท่านช้าง อำเภอท่านช้าง จังหวัดสุพรรณบุรี

๑. ประเภทครุภัณฑ์คอมพิวเตอร์หรืออิเล็กทรอนิกส์

๕.๑ กลยุทธ์การรักษาความสงบเรียบร้อย ความปลอดภัยในชีวิตและทรัพย์สินของประชาชน

(๑) แผนงานการรักษาความสงบภายใน

ที่	ประเภท	เป้าหมาย (ผลผลิตของครุภัณฑ์)	งบประมาณ					ผลที่คาดว่าจะได้รับ	หน่วยงานรับผิดชอบหลัก
			๒๕๖๖ (บาท)	๒๕๖๗ (บาท)	๒๕๖๘ (บาท)	๒๕๖๙ (บาท)	๒๕๗๐ (บาท)		
๑	ครุภัณฑ์คอมพิวเตอร์หรืออิเล็กทรอนิกส์	กล้องโทรทัศน์วงจรปิดชนิดเครือข่าย	๑๑๐,๐๐๐	๑๑๐,๐๐๐	๑๑๐,๐๐๐	๑๑๐,๐๐๐	๑๑๐,๐๐๐	เพื่อความปลอดภัยในชีวิตและทรัพย์สินของประชาชน	สำนักปลัด
รวม			๑๑๐,๐๐๐	๑๑๐,๐๐๐	๑๑๐,๐๐๐	๑๑๐,๐๐๐	๑๑๐,๐๐๐		

๑. ประเภทครุภัณฑ์คอมพิวเตอร์หรืออิเล็กทรอนิกส์

๖.๔ กลยุทธ์การพัฒนาอุปกรณ์เครื่องมือเครื่องใช้ และสถานที่สำหรับการปฏิบัติงาน

(๑) แผนงานการศึกษา

ที่	ประเภท	เป้าหมาย (ผลผลิตของครุภัณฑ์)	งบประมาณ					ผลที่คาดว่าจะได้รับ	หน่วยงานรับผิดชอบหลัก
			๒๕๖๖ (บาท)	๒๕๖๗ (บาท)	๒๕๖๘ (บาท)	๒๕๖๙ (บาท)	๒๕๗๐ (บาท)		
๖	ครุภัณฑ์คอมพิวเตอร์หรืออิเล็กทรอนิกส์	เครื่องคอมพิวเตอร์พร้อมอุปกรณ์	๕๐,๐๐๐	๕๐,๐๐๐	๕๐,๐๐๐	๕๐,๐๐๐	๕๐,๐๐๐	มีอุปกรณ์พร้อมสำหรับการปฏิบัติงาน เพื่อการบริการประชาชน	กองการศึกษาฯ
รวม			๕๐,๐๐๐	๕๐,๐๐๐	๕๐,๐๐๐	๕๐,๐๐๐	๕๐,๐๐๐		

๑. ประเภทครุภัณฑ์คอมพิวเตอร์หรืออิเล็กทรอนิกส์

๖.๔ กลยุทธ์การพัฒนาอุปกรณ์เครื่องมือเครื่องใช้ และสถานที่สำหรับการปฏิบัติงาน

(๒) แผนงานสาธารณสุข

ที่	ครุภัณฑ์	เป้าหมาย (ผลผลิตของครุภัณฑ์)	งบประมาณ					ผลที่คาดว่าจะได้รับ	หน่วยงานรับผิดชอบหลัก
			๒๕๖๖	๒๕๖๗	๒๕๖๘	๒๕๖๙	๒๕๗๐		
			(บาท)	(บาท)	(บาท)	(บาท)	(บาท)		
๑	ครุภัณฑ์คอมพิวเตอร์หรืออิเล็กทรอนิกส์	เครื่องคอมพิวเตอร์ All in one สำหรับงานสำนักงาน	๑๗,๐๐๐			๑๗,๐๐๐		มีอุปกรณ์พร้อมสำหรับการปฏิบัติงาน เพื่อการบริการประชาชน	กองสาธารณสุข
๒	ครุภัณฑ์คอมพิวเตอร์หรืออิเล็กทรอนิกส์	เครื่องคอมพิวเตอร์ All in one สำหรับงานประมวลผล	๒๓,๐๐๐			๒๓,๐๐๐		มีอุปกรณ์พร้อมสำหรับการปฏิบัติงาน เพื่อการบริการประชาชน	กองสาธารณสุข
๓	ครุภัณฑ์คอมพิวเตอร์หรืออิเล็กทรอนิกส์	เครื่องพิมพ์เลเซอร์ หรือ LED ขาวดำ ชนิด Network แบบที่ ๒	๑๕,๐๐๐				๑๕,๐๐๐	มีอุปกรณ์พร้อมสำหรับการปฏิบัติงาน เพื่อการบริการประชาชน	กองสาธารณสุข
๔	ครุภัณฑ์คอมพิวเตอร์หรืออิเล็กทรอนิกส์	เครื่องสำรองไฟฟ้า ขนาด ๑ Kva	๘,๕๐๐	๘,๕๐๐		๘,๕๐๐	๘,๕๐๐	มีอุปกรณ์พร้อมสำหรับการปฏิบัติงาน เพื่อการบริการประชาชน	กองสาธารณสุข
รวม			๖๓,๕๐๐	๘,๕๐๐		๔๘,๕๐๐	๒๓,๕๐๐		

๒. ประเภทครุภัณฑ์ยานพาหนะและขนส่ง

๖.๔ กลยุทธ์การพัฒนาอุปกรณ์เครื่องมือเครื่องใช้ และสถานที่สำหรับการปฏิบัติงาน

(๑) แผนงานสาธารณสุข

ที่	ครุภัณฑ์	เป้าหมาย	งบประมาณ					ผลที่คาดว่าจะได้รับ	หน่วยงานรับผิดชอบหลัก
		(ผลผลิตของครุภัณฑ์)	๒๕๖๖	๒๕๖๗	๒๕๖๘	๒๕๖๙	๒๕๗๐		
			(บาท)	(บาท)	(บาท)	(บาท)	(บาท)		
๑	ครุภัณฑ์ยานพาหนะและขนส่ง	รถบรรทุก (ดีเซล) ขนาด ๑ ตัน กระบอกสูบไม่น้อยกว่า ๒๔๐๐ ซีซี แบบดับเบิ้ลแค็บ	๘๕๔,๐๐๐					มีครุภัณฑ์พร้อมใช้ปฏิบัติงาน	กองสาธารณสุข
๒	ครุภัณฑ์ยานพาหนะและขนส่ง	รถพยาบาลฉุกเฉิน (รถกระบะ)	๑,๐๐๐,๐๐๐					มีครุภัณฑ์พร้อมใช้ปฏิบัติงาน	กองสาธารณสุข
๓	ครุภัณฑ์ยานพาหนะและขนส่ง	รถพยาบาล (รถตู้)			๒,๕๐๐,๐๐๐			มีครุภัณฑ์พร้อมใช้ปฏิบัติงาน	กองสาธารณสุข
รวม			๑,๘๕๔,๐๐๐		๒,๕๐๐,๐๐๐				

๒. ประเภทครุภัณฑ์ยานพาหนะและขนส่ง

๖.๔ กลยุทธ์การพัฒนาอุปกรณ์เครื่องมือเครื่องใช้ และสถานที่สำหรับการปฏิบัติงาน

(๒) แผนงานเคหะและชุมชน

ที่	ครุภัณฑ์	เป้าหมาย	งบประมาณ					ผลที่คาดว่าจะได้รับ	หน่วยงานรับผิดชอบหลัก
		(ผลผลิตของครุภัณฑ์)	๒๕๖๖	๒๕๖๗	๒๕๖๘	๒๕๖๙	๒๕๗๐		
			(บาท)	(บาท)	(บาท)	(บาท)	(บาท)		
๑	ครุภัณฑ์ยานพาหนะและขนส่ง	รถบรรทุกขยะ (ขนาด ๖ ตัน ๖ ล้อ) แบบอัดท้าย	๒,๔๐๐,๐๐๐					มีครุภัณฑ์พร้อมใช้ปฏิบัติงาน	กองสาธารณสุข
๒	ครุภัณฑ์ยานพาหนะและขนส่ง	รถบรรทุกขยะ(ขนาด ๑ ตัน)		๙๕๐,๐๐๐			๙๕๐,๐๐๐	มีครุภัณฑ์พร้อมใช้ปฏิบัติงาน	กองสาธารณสุข
รวม			๒,๔๐๐,๐๐๐	๙๕๐,๐๐๐			๙๕๐,๐๐๐		

๒. ประเภทครุภัณฑ์ยานพาหนะและขนส่ง

๖.๔ กลยุทธ์การพัฒนาอุปกรณ์เครื่องมือเครื่องใช้ และสถานที่สำหรับการปฏิบัติงาน

(๓) แผนงานอุตสาหกรรมและการโยธา

ที่	ครุภัณฑ์	เป้าหมาย	งบประมาณ					ผลที่คาดว่าจะได้รับ	หน่วยงานรับผิดชอบหลัก
		(ผลผลิตของครุภัณฑ์)	๒๕๖๖	๒๕๖๗	๒๕๖๘	๒๕๖๙	๒๕๗๐		
			(บาท)	(บาท)	(บาท)	(บาท)	(บาท)		
๑	ครุภัณฑ์ยานพาหนะและขนส่ง	รถตัดหญ้าไหล่ทาง	๒,๕๐๐,๐๐๐					เพื่อใช้ตัดหญ้าข้างถนนบริเวณไหล่ทาง เพื่อการสัญจรสะดวกสบายลดอุบัติเหตุ	กองช่าง
รวม			๒,๕๐๐,๐๐๐						

๓. ประเภทครุภัณฑ์การเกษตร

๖.๔ กลยุทธ์การพัฒนาอุปกรณ์เครื่องมือเครื่องใช้ และสถานที่สำหรับการปฏิบัติงาน

(๑) แผนงานอุตสาหกรรมและการโยธา

ที่	ครุภัณฑ์	เป้าหมาย	งบประมาณ					ผลที่คาดว่าจะได้รับ	หน่วยงานรับผิดชอบหลัก
		(ผลผลิตของครุภัณฑ์)	๒๕๖๖	๒๕๖๗	๒๕๖๘	๒๕๖๙	๒๕๗๐		
			(บาท)	(บาท)	(บาท)	(บาท)	(บาท)		
๑	ครุภัณฑ์การเกษตร	ปั้มน้ำบาดาล (ปั้มซับเมอร์ส) ๒ แรงม้า	๘๔,๐๐๐	๘๔,๐๐๐	๘๔,๐๐๐	๘๔,๐๐๐	๘๔,๐๐๐	เพื่อประชาชนมีคุณภาพชีวิตที่ดีขึ้นทุกหมู่บ้านมีน้ำสะอาดใช้อุปโภค - บริโภคอย่างเพียงพอและทั่วถึง	กองช่าง
๒	ครุภัณฑ์การเกษตร	ปั้มน้ำบาดาล (ปั้มซับเมอร์ส) ๑.๕ แรงม้า	๖๙,๐๐๐	๖๙,๐๐๐	๖๙,๐๐๐	๖๙,๐๐๐	๖๙,๐๐๐	เพื่อประชาชนมีคุณภาพชีวิตที่ดีขึ้นทุกหมู่บ้านมีน้ำสะอาดใช้อุปโภค - บริโภคอย่างเพียงพอและทั่วถึง	กองช่าง
๓	ครุภัณฑ์การเกษตร	ภาชนะเก็บน้ำ ๒,๕๐๐ ลิตร ๕๐ ใบ		๔๐๐,๐๐๐	๔๐๐,๐๐๐			เพื่อประชาชนมีคุณภาพชีวิตที่ดีขึ้นทุกหมู่บ้านมีน้ำสะอาดใช้อุปโภค-บริโภคอย่างเพียงพอและทั่วถึง	กองช่าง
รวม			๑๕๓,๐๐๐	๕๕๓,๐๐๐	๕๕๓,๐๐๐	๑๕๓,๐๐๐	๑๕๓,๐๐๐		

๔. ประเภทครุภัณฑ์ก่อสร้าง

๖.๔ กลยุทธ์การพัฒนาอุปกรณ์เครื่องมือเครื่องใช้ และสถานที่สำหรับการปฏิบัติงาน

(๑) แผนงานอุตสาหกรรมและการโยธา

ที่	ครุภัณฑ์	เป้าหมาย (ผลผลิตของครุภัณฑ์)	งบประมาณ					ผลที่คาดว่าจะได้รับ	หน่วยงานรับผิดชอบหลัก
			๒๕๖๖ (บาท)	๒๕๖๗ (บาท)	๒๕๖๘ (บาท)	๒๕๖๙ (บาท)	๒๕๗๐ (บาท)		
๑	ครุภัณฑ์ก่อสร้าง	เครื่องตบดิน จำนวน ๑ เครื่อง	๒๑,๐๐๐	๒๑,๐๐๐	๒๑,๐๐๐	๒๑,๐๐๐	๒๑,๐๐๐	เพื่อใช้ตบดินซ่อมแซมถนน	กองช่าง
รวม			๒๑,๐๐๐	๒๑,๐๐๐	๒๑,๐๐๐	๒๑,๐๐๐	๒๑,๐๐๐		

๕. ประเภทครุภัณฑ์สำนักงาน

๖.๔ กลยุทธ์การพัฒนาอุปกรณ์เครื่องมือเครื่องใช้ และสถานที่สำหรับการปฏิบัติงาน

(๑) แผนงานการศึกษา

ที่	ครุภัณฑ์	เป้าหมาย (ผลผลิตของครุภัณฑ์)	งบประมาณ					ผลที่คาดว่าจะได้รับ	หน่วยงานรับผิดชอบหลัก
			๒๕๖๖ (บาท)	๒๕๖๗ (บาท)	๒๕๖๘ (บาท)	๒๕๖๙ (บาท)	๒๕๗๐ (บาท)		
๑	ครุภัณฑ์สำนักงาน	ตู้เก็บเอกสาร บานเลื่อน กระจก	๓๐,๐๐๐	๓๐,๐๐๐	๓๐,๐๐๐	๓๐,๐๐๐	๓๐,๐๐๐	เพื่อเพิ่มความสามารถในการปฏิบัติงาน	กองการศึกษาฯ
รวม			๓๐,๐๐๐	๓๐,๐๐๐	๓๐,๐๐๐	๓๐,๐๐๐	๓๐,๐๐๐		

๖. ประเภทครุภัณฑ์อื่น

๖.๔ กลยุทธ์การพัฒนาอุปกรณ์เครื่องมือเครื่องใช้ และสถานที่สำหรับการปฏิบัติงาน

(๑) แผนงานการศึกษา

ที่	ครุภัณฑ์	เป้าหมาย	งบประมาณ					ผลที่คาดว่าจะได้รับ	หน่วยงานรับผิดชอบหลัก
		(ผลผลิตของครุภัณฑ์)	๒๕๖๖	๒๕๖๗	๒๕๖๘	๒๕๖๙	๒๕๗๐		
			(บาท)	(บาท)	(บาท)	(บาท)	(บาท)		
๑	ครุภัณฑ์อื่น	ครุภัณฑ์เครื่องเล่นเด็ก (ศูนย์พัฒนาเด็กเล็ก) อบรม.ด้านช่าง	๓๕๐,๐๐๐	๓๕๐,๐๐๐	๓๕๐,๐๐๐	๓๕๐,๐๐๐	๓๕๐,๐๐๐	เพื่อให้เด็กเล็กได้มีเครื่องเล่น ไว้เสริมพัฒนาการทางด้าน ร่างกายอารมณ์	กองการศึกษาฯ
รวม			๓๕๐,๐๐๐	๓๕๐,๐๐๐	๓๕๐,๐๐๐	๓๕๐,๐๐๐	๓๕๐,๐๐๐		